



Presidenza del Consiglio dei Ministri  
Dipartimento Protezione civile



Regione Siciliana

**Presidenza del Consiglio dei Ministri**  
**Assessorato Regionale dell'Energia e dei Servizi di Pubblica Utilità**  
*Dipartimento Regionale dell'Acqua e dei Rifiuti*  
*ex O.C.D.P.C. n. 44 /2013 e ss.mm.ii. in materia di bonifiche e tutela delle acque*

**Accordo di Programma "Per la definizione degli interventi di messa in sicurezza e bonifica delle aree comprese nel Sito di Interesse Nazionale Area industriale di Milazzo" del 23.02.2011**

**"Piano di caratterizzazione ambientale delle aree di proprietà comunale (ex Cutroneo) ubicate in località Masseria del Comune di Milazzo (ME)"**

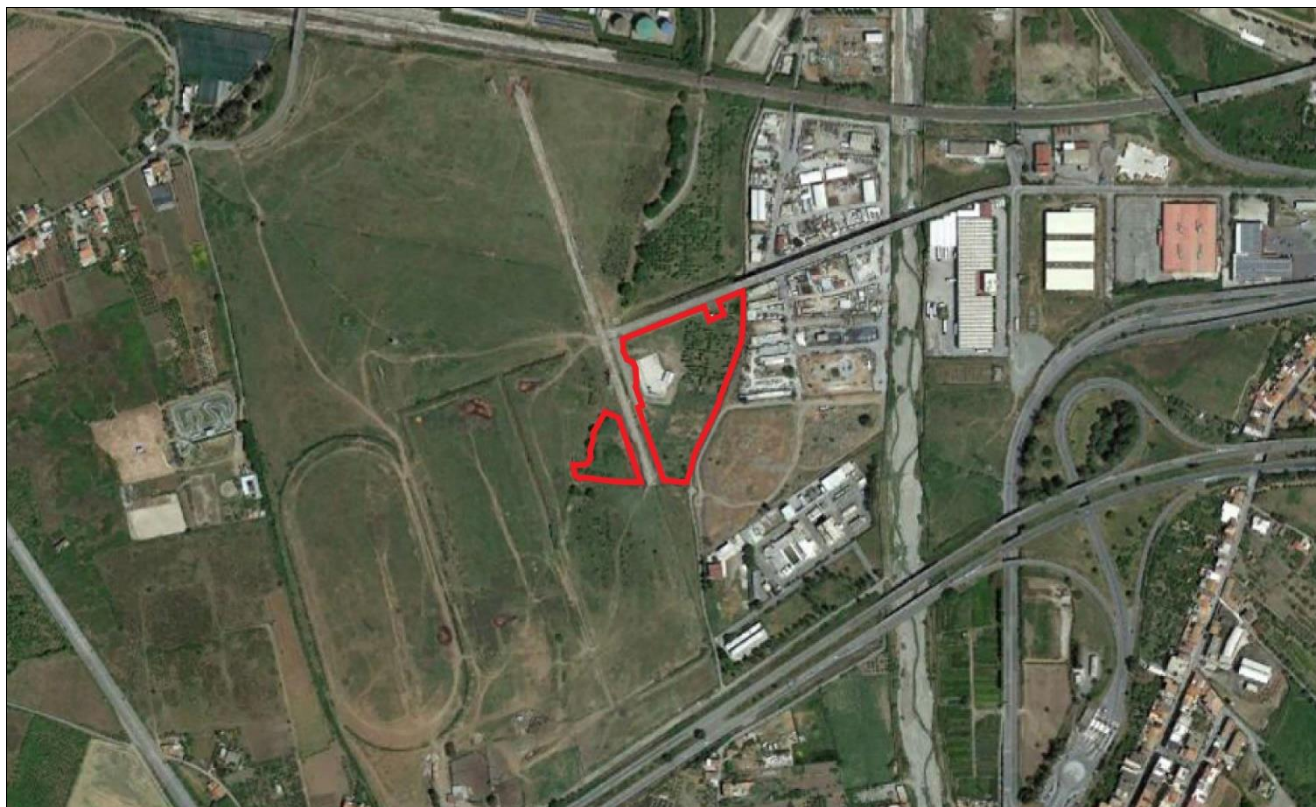

## 11 - SCHEMA DI CONTRATTO

<b>Il Progettista</b> Dott. Geol. Andrea Lipari	<b>Il Coord. Sicur. fase di Progettazione</b> Ing. Marco Ferrante	<b>Il Responsabile del Procedimento</b> Dott. Geol. Salvo Puccio
--	--	---

Data	N. Revisione	Descrizione
<b>Giugno 2017</b>	<b>0</b>	<b>Prima emissione</b>

## SCHEMA DI CONTRATTO

Repertorio n. \*\*\*\*\* del \*\*\*\*\*

Natura dei Servizi: Esecuzione del “Piano di caratterizzazione ambientale delle aree di proprietà comunale (ex Cutroneo) ubicate in località Masseria del Comune di Milazzo (ME)”

Codice Unico di Progetto (CUP): J56D17000100001

Codice identificativo gara (CIG): \*\*\*\*\*

Importo complessivo dei Servizi: € 71.220,38

Importo degli Oneri per la sicurezza non soggetti a ribasso: € 5.363,70

Importo dei Servizi soggetti a ribasso: € 65.856,68

L'anno \*\*\*\*\*, il giorno \*\*\*\*\* del mese di \*\*\*\*\*, avanti a me Dott. \*\*\*\*\*, autorizzato a rogare gli atti nell'interesse del Dipartimento Regionale dell'Acqua e dei Rifiuti giusto provvedimento n. \*\*\*\*\* del \*\*\*\*\*, senza l'assistenza dei testimoni per espressa rinuncia fatta di comune accordo dalle parti e con il mio consenso, aventi i requisiti di legge, si sono costituiti e sono presenti:

### DA UNA PARTE

Il Dott. \*\*\*\*\* nato a \*\*\*\*\* il \*\*\*\*\*, C.F. \*\*\*\*\*, nella sua qualità di dirigente \*\*\*\*\* del Dipartimento Regionale dell'Acqua e dei Rifiuti, a tale funzione nominato con provvedimento n. \*\*\*\*\* del \*\*\*\*\* che in copia si allega al presente atto, per la carica domiciliato a \*\*\*\*\*, via \*\*\*\*\* n. via \*\*\*\*\* , C.F. \*\*\*\*\* (nel seguito “Amministrazione”)

### DALL'ALTRA PARTE

#### ***nel caso di singola impresa***

Il sig. \*\*\*\*\* nato a \*\*\*\*\* il \*\*\*\*\*, in qualità di \*\*\*\*\* dell'impresa \*\*\*\*\*, C.F. \*\*\*\*\*, partita I.V.A. \*\*\*\*\*, con sede legale a \*\*\*\*\*, via \*\*\*\*\* n. \*\*\*\*\* , (nel seguito “Appaltatore”)

#### ***nel caso di raggruppamento temporaneo o consorzio ordinario di imprese***

Il sig. \*\*\*\*\* nato a \*\*\*\*\* il \*\*\*\*\*, in qualità di \*\*\*\*\* dell'impresa \*\*\*\*\*, C.F. \*\*\*\*\*, partita I.V.A. \*\*\*\*\*, con sede legale a \*\*\*\*\*, via \*\*\*\*\* n. \*\*\*\*\* , che agisce quale capogruppo mandatario del raggruppamento temporaneo/consorzio ordinario di imprese (nel seguito “Appaltatore”), costituito con atto del notaio \*\*\*\*\* , in \*\*\*\*\* , Repertorio n. \*\*\*\*\* in data \*\*\*\*\* , tra essa e le

seguenti imprese mandanti:

**Impresa - 1 \*\*\*\*\***

C.F. \*\*\*\*\*, Partita I.V.A. \*\*\*\*\*

con sede legale a \*\*\*\*\*, via \*\*\*\*\* n\*\*\*\*\*

**Impresa - 2 \*\*\*\*\***

C.F. \*\*\*\*\*, Partita I.V.A. \*\*\*\*\*

con sede legale a \*\*\*\*\*, via \*\*\*\*\* n\*\*\*\*\*

**Impresa - n \*\*\*\*\***

C.F. \*\*\*\*\*, Partita I.V.A. \*\*\*\*\*

con sede legale a \*\*\*\*\*, via \*\*\*\*\* n\*\*\*\*\*

detti componenti, della cui identità personale e capacità giuridica sono certo e faccio fede, mi chiedono di ricevere il presente atto, ai fini del quale

**PREMESSO CHE**

- l'Accordo di Programma per la definizione degli interventi di messa in sicurezza e bonifica delle aree comprese nel Sito di Interesse Nazionale "Area industriale di Milazzo", sottoscritto in data 23.02.2011 dal Ministero dell'Ambiente e della Tutela del Territorio e del Mare, dal Commissario delegato per l'emergenza bonifiche e tutela delle acque in Sicilia, dalla Regione Siciliana, dalla Provincia di Messina, dai Comuni di Milazzo, Monforte San Giorgio, Pace del Mela, San Filippo del Mela e San Pier Niceto ed approvato con Decreto del MATMM prot. N. 1443/TRI/DI/G/SP del 10.05.2011, prevede all'art. 3 l'esecuzione, fra le altre, delle attività previste nel "Piano di caratterizzazione ambientale delle aree di proprietà comunale (ex Cutroneo) ubicate in località Masseria del Comune di Milazzo (ME)";
- La tabella 1 dell'art. 5 del summenzionato Accordo di Programma individua quale soggetto attuatore del Piano sopra elencato il Commissario delegato per l'emergenza bonifiche e tutela delle acque in Sicilia;
- Con O.C.D.P.C. n. 44 del 29.01.2013 e ss.mm.ii. è stato disposto il trasferimento delle competenze del Commissario delegato per l'emergenza bonifiche e tutela delle acque in Sicilia all'Amministrazione;
- Con Ordinanza Commissariale n. 660 del 21.12.2012 l'Amministrazione ha nominato il Dott. Geol. Salvo Puccio quale Responsabile Unico del Procedimento riguardante il Piano e l'Ing. Marco Ferrante quale Coordinatore della sicurezza in fase di Progettazione;
- Con nota n. 22207 del 17/05/2017 e atti successivi l'Amministrazione ha affidato al Dott. Geol. Andrea Lipari l'incarico redigere la perizia esecutiva "appaltabile" del Piano;
- Con provvedimento n. \*\*\*\*\* del \*\*\*\*\* l'Amministrazione ha approvato la perizia esecutiva del Piano per un importo complessivo di € \*\*\*\*\* di cui € \*\*\*\*\* per oneri per la sicurezza non soggetti a ribasso,

nonché deliberato di procedere all'affidamento dei servizi previsti nel Piano mediante procedura di gara con il criterio dell'Offerta economicamente più vantaggiosa ai sensi dell'art. 95, comma 3, del D.Lgs. n. 50/2016 e ss.mm.ii.;

- Con provvedimento n. \*\*\*\*\* del \*\*\*\*\* l'appalto è stato aggiudicato in via definitiva a \*\*\*\*\* con sede in \*\*\*\*\* con il ribasso del \*\*\*\*\*% sull'importo a base d'asta di € \*\*\*\*\* e, quindi, per un importo dei servizi da appaltare di € \*\*\*\*\* e di € \*\*\*\*\* per oneri per la sicurezza, oltre oneri previdenziali e fiscali, così come si evince dal relativo verbale di gara;
- Il possesso dei requisiti dell'Appaltatore è stato verificato positivamente, come risulta dalla nota del Responsabile Unico del procedimento n. \*\*\*\*\* in data \*\*\*\*\*;
- L'Appaltatore ed il Responsabile Unico del Procedimento hanno dato atto nel verbale sottoscritto in data \*\*\*\*\* del permanere delle condizioni che consentono l'immediata esecuzione dei servizi oggetto del contratto;

Tutto quanto sopra premesso i predetti componenti, previa conferma e ratifica della narrativa che precede, che dichiarano parte integrante e sostanziale del contratto, convengono e stipulano quanto segue.

#### **Art. 1 - Oggetto e ammontare del contratto**

L'Amministrazione, in esecuzione dei sopracitati provvedimenti e del verbale di aggiudicazione, affida all'Appaltatore, che accetta e si obbliga ad eseguire, secondo la migliore tecnica, l'esecuzione dei servizi previsti nella perizia esecutiva del "Piano di caratterizzazione ambientale delle aree di proprietà comunale (ex Cutroneo) ubicate in località Masseria del Comune di Milazzo (ME)", per l'importo complessivo contrattuale di € \*\*\*\*\* oltre oneri previdenziali e fiscali come per legge.

Il contratto è stipulato interamente "a misura" ex art. 59, comma 5-bis, del D.Lgs. n. 50/2016 e ss.mm.ii., per cui l'importo contrattuale può variare, in aumento o in diminuzione, secondo la quantità effettiva dei lavori eseguiti. Ai sensi dell'art. 43, comma 7, del D.P.R. n. 207/2010 e ss.mm.ii., l'importo contrattuale di ognuno dei gruppi di categorie di servizi omogenee è il seguente:

- Indagini in sito € \*\*\*\*\*
- Analisi di laboratorio € \*\*\*\*\*
- Servizi tecnici € \*\*\*\*\*

#### **Art. 2 - Documenti facenti parte del contratto**

Fanno parte integrante e sostanziale del contratto, ancorché non materialmente allegati:

- a) il Capitolato Speciale d'Appalto, le cui condizioni l'Appaltatore dichiara di conoscere ed approvare integralmente, ai sensi ed agli effetti dell'art. 1341 del codice civile;

- b) il Capitolato Generale d'Appalto dei Lavori Pubblici approvato con D.M.LL.PP. n. 145/2000 e ss.mm.ii., per quanto non in contrasto con il Capitolato Speciale d'Appalto o non previsto da quest'ultimo;
- c) tutti gli elaborati del progetto esecutivo, ad eccezione di quelli di seguito esplicitamente esclusi;
- d) il POS;
- e) le polizze di garanzia di cui agli articoli 29 e 31;
- f) il bando di gara con i relativi allegati;
- g) l'offerta proposta dall'Appaltatore, così come previsto dal bando di gara;
- h) l'offerta economica proposta dall'Appaltatore in fase di gara;
- i) le relazioni e gli elaborati costituenti l'offerta tecnica proposta dall'Appaltatore in fase di gara.

Non fanno invece parte del contratto e sono estranei ai rapporti negoziali:

- a) il computo metrico estimativo;
- b) lo schema dei gruppi di categorie di servizi omogenee, ancorché inserito e integrante il Capitolato Speciale d'Appalto, avendo tale schema efficacia limitatamente ai fini dell'aggiudicazione per la determinazione dei requisiti speciali degli esecutori, nonché ai fini della valutazione delle addizioni o diminuzioni dei servizi;
- c) le quantità delle singole voci elementari, sia quelle rilevabili dagli atti progettuali e da qualsiasi altro loro allegato, sia quelle compilate dall'Appaltatore e da questi presentata in sede di offerta.

### **Art. 3 - Condizioni dell'appalto**

L'Appaltatore dichiara di aver preso conoscenza di tutte le condizioni locali, generali e particolari che hanno influito nella determinazione dei prezzi e delle condizioni contrattuali o che potranno influire nell'esecuzione dei servizi di cui al presente contratto e di avere giudicato tali prezzi, nel loro complesso, remunerativi e tali da consentire il ribasso offerto in sede di gara.

### **Art. 4 - Osservanza di leggi e regolamenti**

Per quanto non espressamente previsto nel contratto si richiamano le disposizioni di cui alle seguenti norme:

- D.Lgs. 18 aprile 2016, n. 50 e ss.mm.ii. (Codice dei contratti pubblici);
- D.P.R. 5 ottobre 2010, n. 207 e ss.mm.ii. per quanto ancora applicabile (Regolamento di esecuzione attuazione del Codice dei contratti pubblici);
- L.R. 12 luglio 2011, n. 12 e ss.mm.ii. (Legge di recepimento, da parte della Regione Siciliana, del Codice dei contratti pubblici e del Regolamento di esecuzione ed attuazione del Codice dei contratti pubblici);
- D.P.R.S. 31 gennaio 2012, n. 13 (Regolamento di esecuzione ed attuazione della suddetta Legge regionale di recepimento);
- D.Lgs. 9 aprile 2008, n. 81 e ss.mm.ii. (Testo Unico in materia di tutela della salute e della sicurezza nei luoghi

di lavoro);

- Legge 19 marzo 1990, n. 55 e ss.mm.ii. (Disposizioni per la prevenzione della delinquenza di tipo mafioso);
- D.M.LL.PP. 19 aprile 2000, n. 145 e ss.mm.ii. (Capitolato Generale d'Appalto dei Lavori Pubblici);
- Capitolato Speciale d'Appalto allegato in copia al presente contratto.

#### **Art. 5 - Termini di esecuzione, penali**

Il termine utile per l'ultimazione dei servizi viene fissato in 84 giorni naturali e consecutivi decorrenti dalla data di redazione del verbale di avvio dell'esecuzione. In caso di mancato rispetto del suddetto termine sarà applicata la penale stabilita dall'art. 16 del Capitolato Speciale d'Appalto, con diritto dell'Amministrazione di procedere direttamente per conseguire il pagamento delle predette penali, previa segnalazione al Responsabile Unico del Procedimento da parte della Direzione dell'esecuzione dell'avvenuto inadempimento, che verranno compensate con i crediti contrattuali dell'Appaltatore oppure operando apposite trattenute sulla cauzione.

Qualora il ritardo nell'esecuzione dei servizi determinasse una penale il cui ammontare risultasse superiore al limite del 10 (dieci) per cento dell'importo netto contrattuale, il Responsabile Unico del Procedimento promuoverà la procedura di risoluzione del contratto per grave ritardo.

Resta ferma, nei casi di reiterata inadempienza, la facoltà dell'Amministrazione di rescindere unilateralmente il contratto.

Non è previsto alcun premio di accelerazione.

#### **Art. 6 - Proroghe, sospensioni e riprese dell'esecuzione**

Le parti si danno reciprocamente atto che trovano applicazione, in materia di proroghe nonché di sospensioni e riprese dell'esecuzione, le disposizioni di cui all'art. 107 del D.Lgs. n. 50/2016 e ss.mm.ii. come riportate nel Capitolato Speciale d'Appalto all'art. 13 per quanto concerne le proroghe ed agli articoli 14 e 15 per quanto concerne le sospensioni e riprese dell'esecuzione.

#### **Art. 7 - Revisione dei prezzi**

Non è prevista alcuna revisione dei prezzi e non trova applicazione l'art. 1664 primo comma del codice civile, mentre trova applicazione, ove ne ricorrano le condizioni, l'art. 106 del D.Lgs. n. 50/2016 e ss.mm.ii..

#### **Art. 8 - Modalità di pagamento**

Come stabilito all'art. 21 Capitolato Speciale d'Appalto, ai sensi dell'art. 35, comma 18, del D.Lgs. n. 50/2016 e ss.mm.ii. è prevista la corresponsione in favore dell'Appaltatore di un'anticipazione pari al 20% dell'importo contrattuale, da corrispondere all'Appaltatore entro 15 giorni dall'effettivo avvio dell'esecuzione previa

costituzione di garanzia fideiussoria bancaria o assicurativa di importo pari all'anticipazione maggiorato del tasso di interesse legale applicato al periodo necessario al recupero dell'anticipazione stessa secondo il cronoprogramma.

Inoltre, come previsto dall'art. 22 Capitolato Speciale d'Appalto, nel corso dell'esecuzione dei servizi saranno erogati all'Appaltatore pagamenti in acconto del corrispettivo dell'appalto ogni qualvolta l'ammontare dei servizi prestat assommi almeno al 45% dell'importo contrattuale, al netto sia del ribasso d'asta sia degli oneri previdenziali e fiscali e comprensivo della relativa quota degli oneri per la sicurezza, sino al raggiungimento del 90% dell'importo contrattuale.

Ed ancora, come previsto dall'art. 23 Capitolato Speciale d'Appalto, la rata di saldo, comprensiva delle ritenute di legge, al netto dei pagamenti già effettuati e delle eventuali penali, salvo cause ostative, è pagata entro 30 giorni dall'emissione del certificato di verifica di conformità o del certificato di regolare esecuzione di cui all'art. 102 del D.Lgs. n. 50/2016 e ss.mm.ii., previa costituzione di una cauzione o di una garanzia fideiussoria bancaria o assicurativa pari all'importo della medesima rata di saldo maggiorato del tasso di interesse legale applicato per il periodo intercorrente tra la data di emissione del certificato di verifica di conformità o del certificato di regolare esecuzione e l'assunzione del carattere di definitività dei medesimi.

Per quanto concerne eventuali ritardi nel pagamento delle rate di acconto e della rata di saldo, si procederà al calcolo degli interessi dovuti all'Appaltatore con le modalità stabilite all'art. 25 del Capitolato Speciale d'Appalto. Tutti i pagamenti saranno effettuati dietro presentazione di regolare fattura fiscale elettronica, quest'ultima soggetta a "*split payment*" ex art. 17-ter del DPR n. 633/1972 e ss.mm.ii., in subordine agli esiti positivi sopra citati e previa acquisizione del D.U.R.C. da cui risulti la regolarità contributiva da parte dell'Appaltatore nei confronti degli Istituti Assistenziali, Previdenziali ed Assicurativi.

L'Amministrazione è espressamente autorizzata ad effettuare i pagamenti mediante versamento sul conto corrente unico bancario di cui all'art. 3, commi 7 e 8, della legge n. 136/2010 e ss.mm.ii., intestato a \*\*\*\*\*, intrattenuto presso l'Istituto Bancario \*\*\*\*\*, con il Codice IBAN \*\*\*\*\*.

L'Appaltatore come sopra identificato assume tutti gli obblighi di tracciabilità dei flussi finanziari di cui al succitato art. 3 della legge n. 136/2010 e ss.mm.ii.

Inoltre, l'Appaltatore si impegna a dare immediata comunicazione all'Amministrazione ed alla Prefettura - Ufficio Territoriale del Governo della provincia di Palermo, della notizia dell'inadempimento della propria controparte (subappaltatore o subcontraente) agli obblighi di tracciabilità dei flussi finanziari.

È infine ammessa la cessione dei crediti maturati dall'Appaltatore nei confronti della stazione appaltante nel rispetto di quanto previsto dall'art. 106, comma 13, del D.Lgs. n. 50/2016 e ss.mm.ii.

### **Art. 9 - Obblighi dell'Appaltatore**

L'Appaltatore è obbligato ad eseguire i servizi con diligenza e buona fede, impegnandosi a dare tempestiva comunicazione all'Amministrazione circa le eventuali variazioni che dovessero rendersi necessarie ai fini dell'esatto e migliore adempimento della prestazione, sollecitamente e comunque in tempo congruo da consentire alla controparte di adottare tutti i provvedimenti di propria competenza.

L'Appaltatore è, inoltre, tenuto al rispetto degli obblighi derivanti dalle norme di legge vigenti ed alla scrupolosa osservanza delle clausole indicate nel Capitolato Speciale d'Appalto.

### **Art. 10 - Lavoratori dipendenti e loro tutela**

L'Appaltatore deve osservare le norme e prescrizioni dei contratti collettivi, delle leggi e dei regolamenti sulla tutela, sicurezza, salute, assicurazione e assistenza dei lavoratori.

Prima dell'effettuazione di ogni pagamento, il Responsabile Unico del Procedimento provvede preliminarmente a dare comunicazione per via telematica agli enti previdenziali e assicurativi, ai fini dell'acquisizione del Documento Unico di Regolarità Contributiva (DURC).

In caso di inadempienze accertate dagli enti competenti che ne richiedano il pagamento nelle forme di legge, l'Amministrazione dispone il pagamento a valere sulle somme dovute all'Appaltatore in esecuzione del contratto.

In caso di ritardo nel pagamento delle retribuzioni dovute al personale dipendente, l'Appaltatore è invitato per iscritto dal Responsabile Unico del Procedimento a provvedervi entro i successivi 15 giorni. Ove l'Appaltatore non provveda o non contesti formalmente e motivatamente la legittimità della richiesta entro il termine sopra assegnato, l'Amministrazione può pagare anche in corso d'opera direttamente ai lavoratori le retribuzioni arretrate detraendo il relativo importo dalle somme dovute all'Appaltatore in esecuzione del contratto.

Nel caso di formale contestazione delle richieste da parte dell'Appaltatore, il Responsabile Unico del Procedimento provvede all'inoltro delle richieste e delle contestazioni all'ufficio provinciale del lavoro e della massima occupazione per i necessari accertamenti.

L'Appaltatore è tenuto ad osservare integralmente il trattamento economico e normativo stabilito dai contratti collettivi nazionale e territoriali in vigore per il settore e per la zona nella quale si svolgono i servizi.

### **Art. 11 - Condizioni normative di lavoro**

L'Appaltatore si obbliga ad attuare nei confronti dei lavoratori dipendenti occupati nei servizi oggetto del presente appalto, condizioni normative e retributive non inferiori a quelle risultanti dai contratti collettivi di lavoro applicabili, alle categorie e nella località in cui esse si svolgono, nonché le condizioni risultanti dalle successive modifiche ed integrazioni eventualmente sopravvenute.

L'Appaltatore si obbliga, altresì, all'osservanza delle norme e delle prescrizioni di leggi e regolamenti vigenti sulla



tutela, assicurazione ed assistenza dei lavoratori, nonché agli obblighi propri del datore di lavoro previsti dal D.Lgs. n.81/2008 e ss.mm.ii. in materia di tutela della salute e della sicurezza nei luoghi di lavoro

Per ogni inadempimento rispetto agli obblighi di cui al presente art. l'Amministrazione effettuerà trattenute su qualsiasi credito maturato a favore dell'Appaltatore per l'esecuzione dei servizi e procederà, in caso di crediti insufficienti allo scopo, all'escussione della garanzia fideiussoria.

#### **Art. 12 - Subappalto**

1. L'Appaltatore può affidare in subappalto una quota dei servizi da prestare non superiore al 30 per cento dell'importo complessivo contrattuale, previa autorizzazione da parte della stazione appaltante, nel pieno rispetto delle disposizioni contenute nell'art. 105 del D.Lgs. n. 50/2016 e ss.mm.ii..

#### **Art. 13 - Verifica di conformità**

Il contratto è soggetto alla verifica di conformità nel rispetto della procedura prevista all'art. 102 del D.Lgs. n. 50/2016 e ss.mm.ii.; tale procedura è avviata entro 15 giorni dall'ultimazione dei servizi di cui all'art. 48 del Capitolato Speciale d'Appalto e conclusa entro 90 giorni con il rilascio del certificato di verifica di conformità o del certificato di regolare esecuzione.

Il certificato di verifica di conformità o di regolare esecuzione ha carattere provvisorio ed assume carattere definitivo decorsi due anni dalla sua emissione. Decorso tale termine, esso si intende tacitamente approvato ancorché l'atto formale di approvazione non sia stato emesso entro due mesi dalla scadenza del medesimo termine.

#### **Art. 14 - Garanzie definitive e coperture assicurative**

Ai sensi dell'art. 103, comma 1, del D.Lgs. n. 50/2016 e ss.mm.ii., per la sottoscrizione del contratto l'Appaltatore ha costituito una garanzia definitiva mediante cauzione/fideiussione numero \*\*\*\*\* in data \*\*\*\*\*, rilasciata dalla società/dall'istituto \*\*\*\*\*, agenzia/filiale di \*\*\*\*\*, per un importo pari al \*\*\*\*\* per cento dell'importo contrattuale. Tale garanzia sarà progressivamente svincolata a misura dell'avanzamento dell'esecuzione, con le modalità di cui all'art. 103, comma 5, del D.Lgs. n. 50/2016 e ss.mm.ii..

Ai sensi dell'art. 103, comma 7, del Codice dei Contratti, l'Appaltatore ha costituito la polizza di assicurazione numero \*\*\*\*\* in data \*\*\*\*\*, rilasciata dalla società/dall'istituto \*\*\*\*\*, agenzia/filiale di \*\*\*\*\*, al fine di coprire, per un importo pari a all'importo contrattuale, i danni subiti dall'Amministrazione a causa del danneggiamento o della distruzione totale o parziale di impianti ed opere, anche preesistenti, verificatisi nel corso dell'esecuzione. Tale polizza assicura inoltre l'Amministrazione contro la responsabilità civile per danni causati a terzi nel corso dell'esecuzione, per un massimale pari a € 500.000.

#### **Art. 15 - Risoluzione e recesso del contratto**

Le parti si danno reciprocamente atto che trovano applicazione, in materia di risoluzione e di recesso del contratto, le disposizioni di cui agli articoli 108 e 109 del D.Lgs. n. 50/2016 e ss.mm.ii. come riportate nel Capitolato Speciale d'Appalto all'art. 46 per quanto concerne la risoluzione e all'art. 47 per quanto concerne la risoluzione.

#### **Art. 16 - Domicilio dell'Appaltatore**

A tutti gli effetti del presente contratto nonché ai sensi e per gli effetti dell'art. 2 Capitolato Generale d'Appalto dei Lavori Pubblici approvato con D.M.LL.PP. n. 145/2000 e ss.mm.ii., l'Appaltatore elegge il proprio domicilio legale presso la sede sita a \*\*\*\*\*, via \*\*\*\*\* n. \*\*\*\*\*, CAP \*\*\*\*\*.

Tutte le intimazioni, le assegnazioni di termini ed ogni altra notificazione o comunicazione dipendente dal presente contratto sono effettuate dal direttore dell'esecuzione o dal Responsabile Unico del Procedimento, ciascuno riguardo gli atti di propria competenza, a mani proprie all'Appaltatore o a chi la rappresenta nell'esecuzione dell'appalto oppure devono essere eseguite al domicilio come sopra eletto.

#### **Art. 17 - Registrazione**

Ai fini fiscali le parti, nel dichiarare che l'importo dedotto in contratto è soggetto al pagamento dell'I.V.A., richiedono la registrazione fiscale, in misura fissa ai sensi dell'art. 10 del D.P.R. 26 aprile 1986, n. 131 e ss.mm.ii..

#### **Art. 18 - Spese**

Sono a totale carico dell'Appaltatore tutte le spese inerenti e conseguenti il presente contratto (imposte, diritti, spese registrazione, etc.), nonché le spese relative al prescritto cartello di cantiere.

#### **Art. 19 - Controversie**

Fatta salva l'applicazione delle procedure di accordo bonario e di transazione previste rispettivamente dagli articoli 206 e 208 del D.Lgs. n. 50/2016 e ss.mm.ii., tutte le controversie tra l'Amministrazione e l'Appaltatore derivanti dall'esecuzione del contratto saranno deferite al collegio arbitrale di cui all'art. 209 del D.Lgs. n. 50/2016 e ss.mm.ii..

#### **Art. 20 - Ulteriori allegati**

Costituiscono allegati al presente contratto, ancorché non materialmente e fisicamente uniti al medesimo, i documenti debitamente sottoscritti dall'Appaltatore citati nel presente contratto nonché i seguenti:

- Protocollo di legalità "Carlo Alberto Dalla Chiesa" stipulato il 12 luglio 2005 fra la Regione Siciliana, il Ministero

dell'Interno, le Prefetture dell'Isola, l'Autorità di vigilanza sui lavori pubblici, l'INPS e l'INAIL;

- Patto d'integrità in attuazione dell'art. 1, comma 17, della legge n. 190/2012, nel rispetto dei principi di cui al § 4.11 "Patti di integrità negli affidamenti" del "Piano triennale per la prevenzione della corruzione e per la trasparenza" nella Regione Siciliana adottato con D.P.R.S. n. 240 del 31.01.2017.

#### **Art. 21 - Esecutività del contratto**

Il presente contratto diviene efficace, vincolandone le parti, all'atto della sottoscrizione.

#### **Art. 22 - Tutela della privacy**

Ai sensi dell'art. 13 del D.Lgs. 196/2003 e ss.mm.ii. s'informa che i dati forniti e raccolti in occasione del presente procedimento saranno utilizzati esclusivamente in funzione e per i fini conseguenti alla stipula e gestione del contratto. Titolare del trattamento è la Regione Siciliana.

#### **Art. 23 - Disposizioni finali**

Il presente atto, completato da persona di mia fiducia e sotto il mio controllo mediante strumenti informatici, composto da n. \*\*\*\*\* facciate intere e da n. \*\*\*\*\* righe della \*\*\*\*\* facciata, viene letto alle parti, le quali, lo dichiarano conforme alla loro volontà e, a conferma, lo sottoscrivono mediante acquisizione digitale della firma autografa per l'Amministrazione e l'Appaltatore, dopo aver rinunciato alla lettura degli allegati per averne in precedenza preso cognizione.

**L'APPALTATORE**

**L'UFFICIALE ROGANTE**

**L'AMMINISTRAZIONE**

\_\_\_\_\_

Si approvano specificatamente ai sensi e per gli effetti di cui agli artt. 1341, 1342 c.c. le clausole contenute nei seguenti articoli: 5, 7, 8, 9, 10, 14, 15, 19.

**L'APPALTATORE**