QUADERNI

DELLA

REGIONE SICILIANA

Evoluzione e struttura demografica in Sicilia

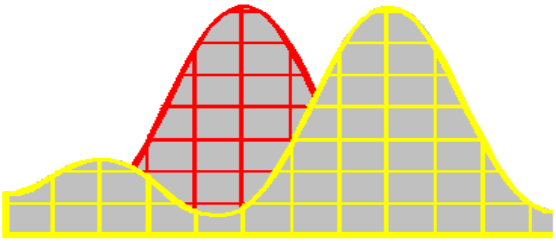

Sistema Statistico Nazionale

Assessorato Regionale del Bilancio e delle Finanze
Direzione Bilancio e Tesoro - Ufficio di Statistica della Regione

INDICE

	Pag.
1 La Sicilia alla luce degli ultimi Censimenti	**1**
1.1 L'evoluzione demografica nel periodo 1971-91	1
1.2 Struttura per età e processo di invecchiamento della popolazione	3
1.3 Le famiglie	4
2 La popolazione negli anni successivi al Censimento 1991	**15**
2.1 La dinamica demografica dal 1991 al 1998	15
2.2 La struttura per età	18
3 L'evoluzione futura della popolazione siciliana	**33**
3.1 Le ipotesi	33
3.2 Le previsioni della popolazione residente fino al 2020	34
3.3 La struttura per età	34

INDICE DELLE TAVOLE

Dati dei Censimenti 1971-1981-1991

Tav.1 - Popolazione residente ai Censimenti – Sicilia e province, Italia e ripartizioni geografiche
Tav.2 - Saldo naturale e migratorio della popolazione residente- Italia e ripartizioni geografiche - Anni 1982-90
Tav.3 - Popolazione residente per sesso e classi di età - Sicilia
Tav.4 - Indicatori di struttura della popolazione residente - Sicilia
Tav.5 - Numero di famiglie in Sicilia
Tav.6 - Numero di famiglie in Italia

Dati 1992-98

Tav.7 - Popolazione residente - Sicilia e province, Italia e ripartizioni geografiche
Tav.8 - Movimento naturale della popolazione residente - Sicilia, Italia e ripartizioni geografiche
Tav.9 - Movimento naturale della popolazione residente - Province siciliane
Tav.10 - Saldo migratorio della popolazione residente - Sicilia, Italia e ripartizioni geografiche
Tav.11 - Saldo migratorio della popolazione residente - Province siciliane
Tav.12 - Quozienti di fecondità e nuzialità – Sicilia, Italia – Anni 1970-95
Tav.13 - Popolazione residente al 31.12.97 per sesso e classi di età - Sicilia, Italia e ripartizioni geografiche
Tav.14 - Popolazione residente al 31.12.97 per sesso e classi di età – Percentuali -Sicilia, Italia e ripartizioni geografiche
Tav.15 - Struttura per età della popolazione residente - Sicilia
Tav.16 - Principali indicatori demografici – Sicilia

Previsioni 1999-2020

Tav.17 - Popolazione residente – Sicilia, Italia
Tav.18 - Indicatori demografici – Sicilia, Italia – anno 2000
Tav.19 - Indicatori demografici – Sicilia, Italia – anno 2005
Tav.20 - Indicatori demografici – Sicilia, Italia – anno 2010
Tav.21 - Indicatori demografici – Sicilia, Italia – anno 2015
Tav.22 - Indicatori demografici – Sicilia, Italia – anno 2020

1. La Sicilia alla luce degli ultimi censimenti

1.1 L'evoluzione demografica nel periodo 1971-91

L'analisi degli aspetti demografici attraverso i dati degli ultimi tre censimenti consente di ottenere un quadro ben delineato delle dinamiche evolutive della popolazione nell'arco del ventennio che va dal 1971 al 1991, periodo abbastanza lungo da permettere una comprensione precisa delle ovvie implicazioni sociali ed economiche che esse comportano nella società.

Secondo i risultati dell'ultimo Censimento generale della popolazione, al 20 ottobre 1991 la popolazione residente in Sicilia ammontava a 4.966.386 abitanti costituendo 8,7% della popolazione nazionale. Osservando la dinamica di crescita della popolazione nei due periodi intercensuari 1971-81 e 1981-91 (Tav.1), si nota nel secondo decennio un vistoso rallentamento del ritmo evolutivo rispetto al primo. Si è passati da un tasso medio annuo di crescita del 4,7 per mille relativo al periodo 1971-81 ad uno dell'1,2 per mille relativo al decennio 1981-91. La minore spinta evolutiva emersa nel decennio considerato è ancora più marcata se si considera il dato nazionale. La popolazione italiana che nel periodo 71-81 si è accresciuta con un tasso medio annuo del 4,4 per mille, si è stabilizzata nel decennio successivo mostrando un tasso di appena 0,4 per mille. Tale sostanziale stabilità è comunque la risultante di due diverse dinamiche osservate nel Centro-Sud e nel Nord

d'Italia: negli anni ottanta, infatti, mentre la popolazione nel centro e nel meridione cresceva ad un tasso medio annuo dell'1 e del 2,4 per mille rispettivamente, nel nord si registrava una diminuzione quantificabile in una variazione negativa media annua dell'1,5 per mille.

Il rallentamento del ritmo di crescita della popolazione osservato in Sicilia nel decennio 1981-91 è presente anche nelle dinamiche demografiche di tutte le province isolane. Le diminuzioni più vistose dei tassi annui medi di variazione riguardano la provincia di Siracusa (da 7,8 per mille nel periodo 71-81 a 1,8 per mille nel periodo 81-91), Palermo (da 6,4 per mille a 2,2 per mille) e Catania (da 6,9 per mille a 3 per mille). Peculiari i casi di Messina e Caltanissetta che a fronte di variazioni positive registrate negli anni settanta (2,2 per mille e 1,3 per mille rispettivamente) contrappongono variazioni negative negli anni ottanta (-3,4 per mille e –2,7 per mille rispettivamente). Enna si caratterizza per essere l'unica provincia in cui si osserva una continua diminuzione della popolazione residente nell'arco del ventennio considerato.

Il diverso sviluppo della popolazione nelle tre aree geografiche d'Italia è dipeso in maggior misura dal diverso effetto dell'incremento naturale. Infatti, osservando le dinamiche del movimento naturale nel periodo 1982-90 (Tav.2) emerge un generale costante declino della natalità in tutte le zone territoriali, ma con una sostanziale differenza. Il saldo naturale del meridione (e della Sicilia), è sempre rimasto positivo (determinato cioè da un'eccedenza delle nascite sui decessi), mentre nel centro-nord è stata registrata un'eccedenza dei morti sui nati che ha inciso negativamente sulla dinamica evolutiva della relativa popolazione. Il saldo migratorio (eccedenza tra iscritti e cancellati all'anagrafe) invece ha contribuito per il mezzogiorno a smussare l'effetto positivo del saldo naturale e per il centro-nord ad eliminare in parte la variazione negativa dovuta al medesimo saldo.

1.2 Struttura per età e processo di invecchiamento della popolazione

La riduzione della natalità osservata nel ventennio suddetto ha prodotto inevitabilmente degli effetti sulla struttura per età della popolazione con conseguenti ripercussioni sul mercato del lavoro, sulle opportunità di sviluppo economico della regione, sui consumi ed in generale su tutti gli aspetti della società. Osservando i dati della Tav.3 si nota subito un graduale lento processo di invecchiamento della popolazione residente in Sicilia. Infatti, la percentuale di popolazione in età tra 0-14 anni, che nel 1971 risultava pari al 27,5%, scende al 24,8% nel 1981 e al 20,1% nel 1991. A fronte di questa riduzione si registrano aumenti percentuali in tutte le altre fasce di età. In particolare l'incidenza dei residenti con età 15-64 anni passa dal 62% nel 1971 al 66% nel 1991, mentre gli ultra 64enni che nel '71 costituivano l'11% della popolazione complessiva risultano pari al 13% della popolazione residente nel '91.

Tale processo di invecchiamento risulta ancora più evidente se si mettono a confronto gli indicatori di struttura della popolazione relativi ai tre anni di censimento (Tav.4). L'età media che nel '71 era di 33,3 anni cresce gradualmente attestandosi nel 1981 a 34,4 anni e nel '91 a 36 anni (tale crescita è riscontrabile sia nella popolazione maschile sia in quella femminile).

L'indice di vecchiaia, definito dal rapporto tra le persone con età superiore ai 64 anni rispetto a quella nella fascia di età 0-14, registra per il 1971 un valore pari al 39,5%; tale valore nel 1991 ascende al 68,5% il che vuol dire che, alla fine dell'anno considerato, per ogni 100 giovani vi erano quasi 69 anziani.

Il numero di anziani per bambino, definito dal rapporto tra la popolazione anziana (ultra 64enni) e quella nella fascia di età 0-5, ha subito nel arco del ventennio 71-91 un aumento dell'80% circa.

Un indicatore demografico che presenta una certa rilevanza economica e sociale è l'indice di dipendenza, che misura il rapporto tra la popolazione in età che si ritiene non autonoma (fascia di età 0-14 più gli ultra 64enni) e la popolazione che essendo in attività dovrebbe provvedere al suo sostentamento. Nel 1971 il valore di tale indice era pari al 62,2%, riducendosi al 59% nel 1981 e al 51,3% nel 1991. La riduzione di tale indicatore evidenzia il fatto che il peso della popolazione con età compresa nelle classi estreme su quella in età lavorativa tende a diminuire nel tempo ma confrontando i valori con quelli relativi all'intera nazione si nota come questi risultino costantemente al di sopra di quelli italiani anch'essi in riduzione nell'arco del ventennio considerato.

Il confronto con i dati nazionali mette in luce inoltre che il ritmo di invecchiamento della popolazione siciliana procede molto più a rilento rispetto a quello della popolazione complessiva italiana. Il dato nazionale, infatti, mostra una struttura per età più vecchia di quella siciliana in tutto il periodo 71-91; nel 1991, infatti, l'incidenza della popolazione italiana giovanile risulta pari al 16% (in Sicilia come detto era del 20%) riducendosi nell'arco del ventennio di circa 8 punti percentuali.

L'indice di vecchiaia riferito alla popolazione italiana presenta valori in aumento nell'arco del ventennio considerato e costantemente più elevati rispetto a quelli dell'Isola, mostrando un divario che si è accresciuto via via nel tempo.

1.3 Le famiglie

Un aspetto interessante da osservare è quello relativo al processo di trasformazione della struttura familiare in Sicilia (Tav.5). In primo luogo, nell'Isola, nell'arco del ventennio preso in esame, si osserva una crescita del

numero delle famiglie inferiore a quella registrata in Italia (23,6% contro 24,6%) con un rallentamento di tale incremento nel decennio 81-91 (7,3%) rispetto al decennio precedente (15,2%). Il dato nazionale mostra, negli anni ottanta, un rallentamento ancora maggiore facendo registrare una crescita del numero di famiglie pari al 6,9% contro il 16,6% osservato nel decennio precedente (Tav.6).

Per quanto attiene alla composizione dei nuclei familiari si osserva in Sicilia un restringimento delle unità familiari che segue quello in atto a livello nazionale anche se con un ritmo più lento. La dimensione media della famiglia siciliana negli ultimi due censimenti (3,2 e 3,0 componenti rispettivamente), infatti, risulta superiore alla dimensione media della famiglia italiana (3,0 e 2,8) mentre per il 1971 si osserva una coincidenza tra il dato regionale e nazionale (3,4 componenti).

Risulta infine significativo il fatto che la percentuale delle famiglie numerose (con 5 o più componenti) in Sicilia sia, nei tre censimenti considerati, sensibilmente superiore a quella relativa al corrispondente valore nazionale.

Tav.1 - Popolazione residente ai censimenti 1971,1981,1991

	Popolazione residente			Tassi medi annui di variazione (x 1000)	
	1971	1981	1991	71/81	81/91
Agrigento	454.045	466.495	476.158	2,7	2,1
Caltanissetta	282.069	285.829	278.275	1,3	-2,7
Catania	938.273	1.005.577	1.035.665	6,9	3,0
Enna	202.131	190.939	186.182	-5,7	-2,5
Messina	654.703	669.323	646.871	2,2	-3,4
Palermo	1.124.015	1.198.575	1.224.778	6,4	2,2
Ragusa	255.047	274.583	289.733	7,4	5,4
Siracusa	365.039	394.692	402.014	7,8	1,8
Trapani	405.393	420.865	426.710	3,7	1,4
Sicilia	**4.680.715**	**4.906.878**	**4.966.386**	**4,7**	**1,2**
Italia	**54.136.547**	**56.556.911**	**56.778.031**	**4,4**	**0,4**
Nord	**24.964.012**	**25.700.886**	**25.329.194**	**2,9**	**-1,5**
Centro	**10.298.269**	**10.802.691**	**10.911.353**	**4,8**	**1,0**
Meridione	**18.874.266**	**20.053.334**	**20.537.484**	**6,1**	**2,4**

Graf.1 - POPOLAZIONE RESIDENTE AI CENSIMENTI

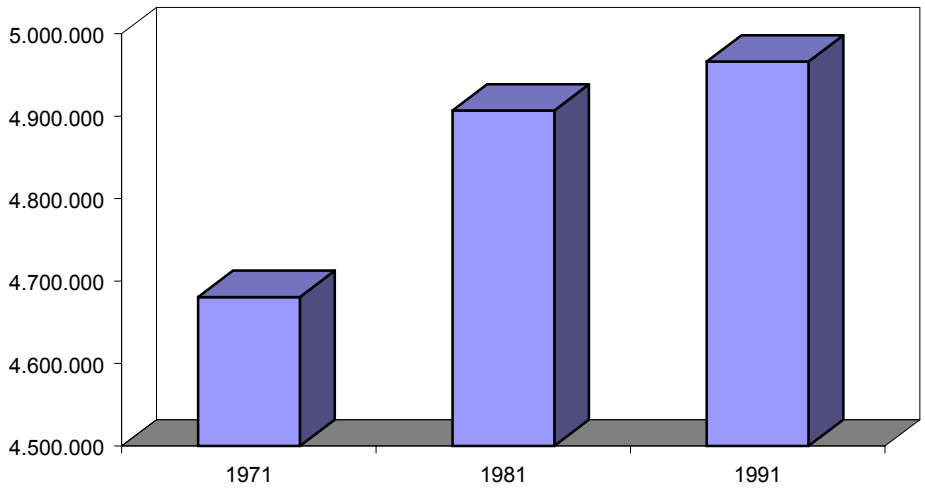

Tav.2 - Saldo Naturale e Saldo Migratorio della popolazione residente - 1982-90

Anni	Italia		Mezzogiorno		Centro		Nord	
	Saldo Naturale	Saldo Migratorio	Saldo Naturale	Saldo Migratorio	Saldo Naturale	Saldo Migratorio	Saldo Naturale	Saldo Migratorio
1982	97.010	108.959	98.677	14.417	1.905	35.446	-40.842	35.587
1983	49.129	137.504	87.130	34.590	-7.099	43.912	-61.960	29.031
1984	61.899	89.498	88.688	17.682	-6.518	34.741	-55.627	16.277
1985	39.704	82.143	80.758	12.426	-10.892	31.745	-61.800	27.230
1986	16.783	71.391	73.723	700	-13.794	25.452	-70.536	39.250
1987	25.272	83.317	74.404	-3.551	-12.123	32.004	-64.182	45.338
1988	40.311	65.272	78.704	-9.730	-9.287	27.044	-57.824	49.112
1989	35.711	36.027	76.891	-25.611	-12.948	25.126	-58.133	56.191
1990	36.364	133.370	74.940	-8.052	-9.832	39.882	-59.391	101.339

Tav.3 - Popolazione residente in Sicilia per sesso ed età (dati di Censimento)

Classi di	1971			1981			1991		
età	M	F	TOTALE	M	F	TOTALE	M	F	TOTALE
0-14	661.363	625.462	1.286.825	623.350	594.387	1.217.737	514.730	485.157	999.887
15-24	385.137	364.140	749.277	411.011	404.504	815.515	422.673	413.297	835.970
25-44	568.049	597.842	1.165.891	603.263	626.631	1.229.894	678.813	707.432	1.386.245
45-64	462.544	508.247	970.791	491.269	548.616	1.039.885	504.518	555.019	1.059.537
65 e oltre	226.456	281.475	507.931	269.347	334.500	603.847	298.067	386.680	684.747
Totale	**2.303.549**	**2.377.166**	**4.680.715**	**2.398.240**	**2.508.638**	**4.906.878**	**2.418.801**	**2.547.585**	**4.966.386**

Valori percentuali

Classi di	1971			1981			1991		
età	M	F	TOTALE	M	F	TOTALE	M	F	TOTALE
0-14	28,7	26,3	27,5	26,0	23,7	24,8	21,3	19,0	20,1
15-24	16,7	15,3	16,0	17,1	16,1	16,6	17,5	16,2	16,8
25-44	24,7	25,1	24,9	25,2	25,0	25,1	28,1	27,8	27,9
45-64	20,1	21,4	20,7	20,5	21,9	21,2	20,9	21,8	21,3
65 e oltre	9,8	11,8	10,9	11,2	13,3	12,3	12,3	15,2	13,8
Totale	100,0	100,0	100,0	100,0	100,0	100,0	100,0	100,0	100,0

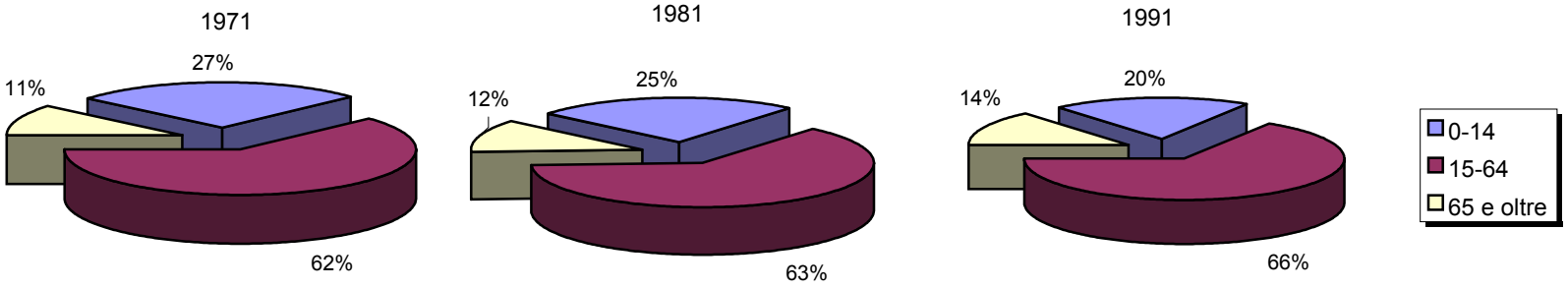

Graf.2 - Distribuzione per età e sesso della popolazione residente in Sicilia ai Censimenti

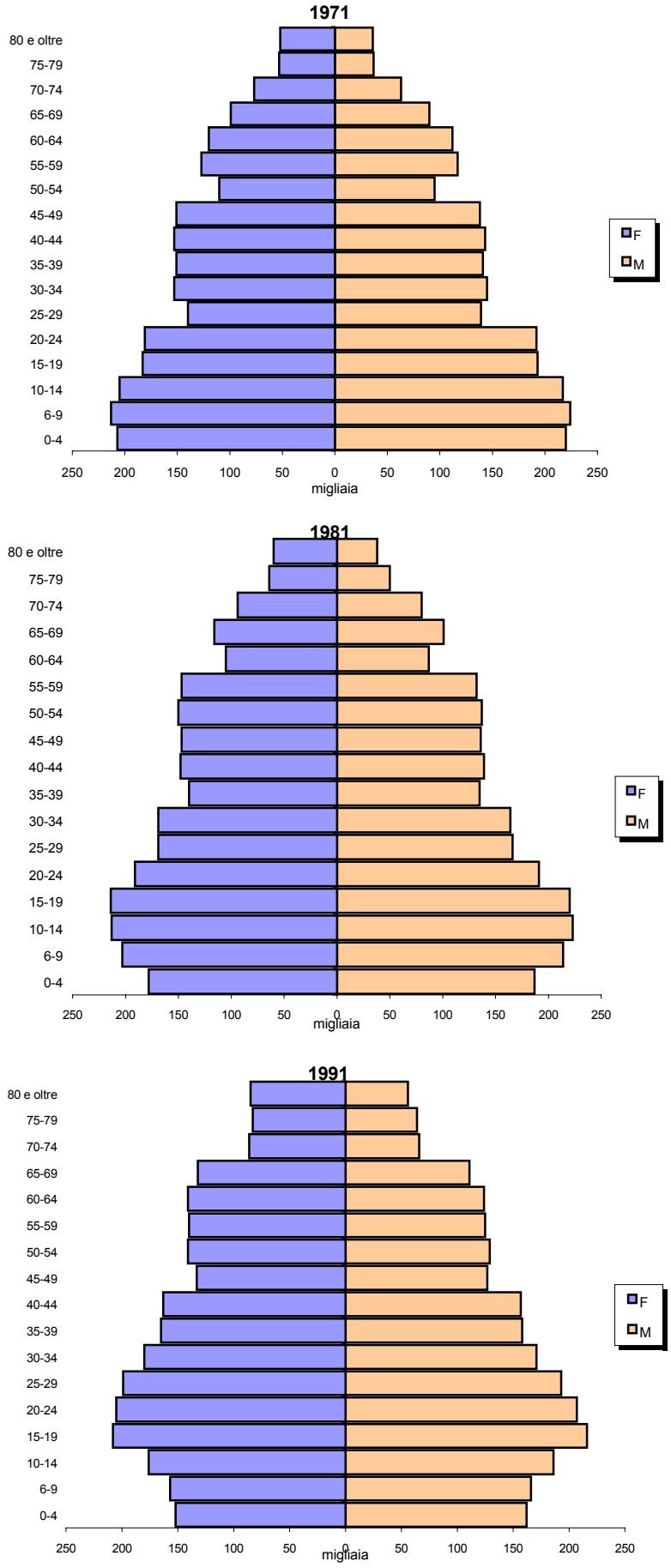

Tav.4 - Indicatori di struttura della popolazione residente in Sicilia

	1971			1981			1991		
	M	F	MF	M	F	MF	M	F	MF
Età media	32,3	34,3	33,3	33,4	35,4	34,4	34,9	37,1	36,0
Indice di vecchiaia*	34,2	45,0	39,5	43,2	56,3	49,6	57,9	79,7	68,5
Indice di dipendenza**	62,7	61,7	62,2	59,3	58,8	59,0	50,6	52,0	51,3
Anziani per bambino***	0,9	1,1	1,0	1,2	1,5	1,4	1,5	2,1	1,8

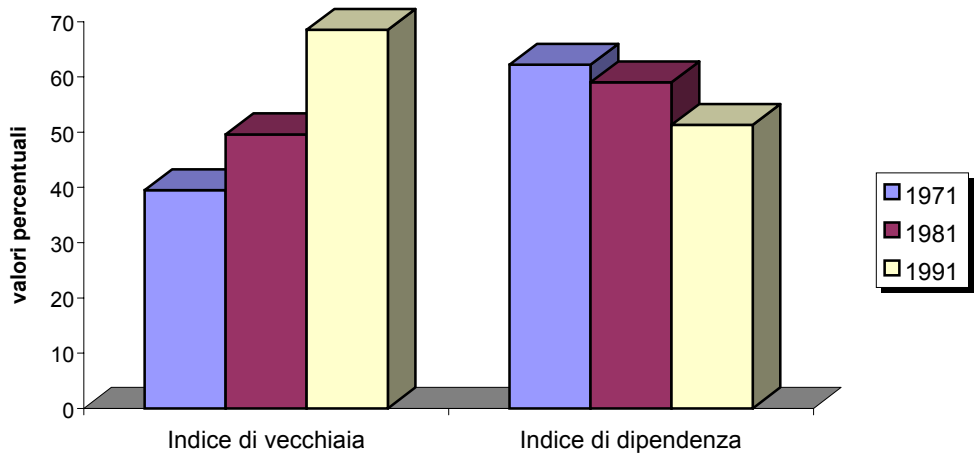

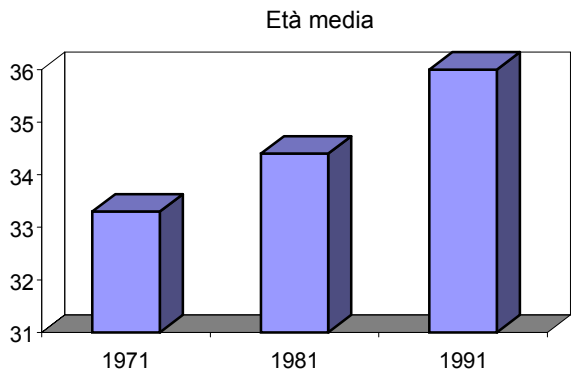

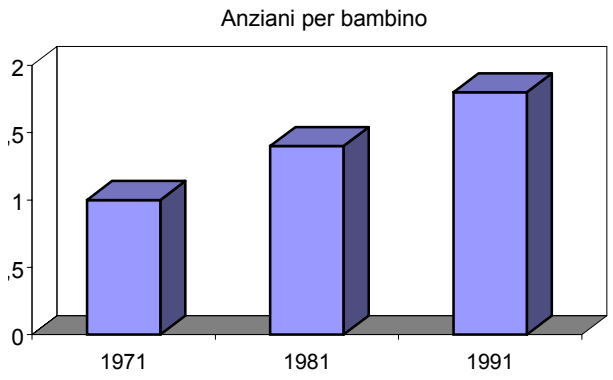

* Rapporto percentuale tra la popolazione in età da 65 in poi e quella della classe 0-14

** Rapporto percentuale avente a numeratore la somma tra la popolazione in età 0-14 e quella in età da 65 in poi e a denominatore quella della classe 15-64 anni

*** Rapporto tra la popolazione in età da 65 in poi e quella della classe 0-5

Graf.3 - Struttura per età ed indicatori demografici della popolazione residente - Confronti Sicilia-Italia

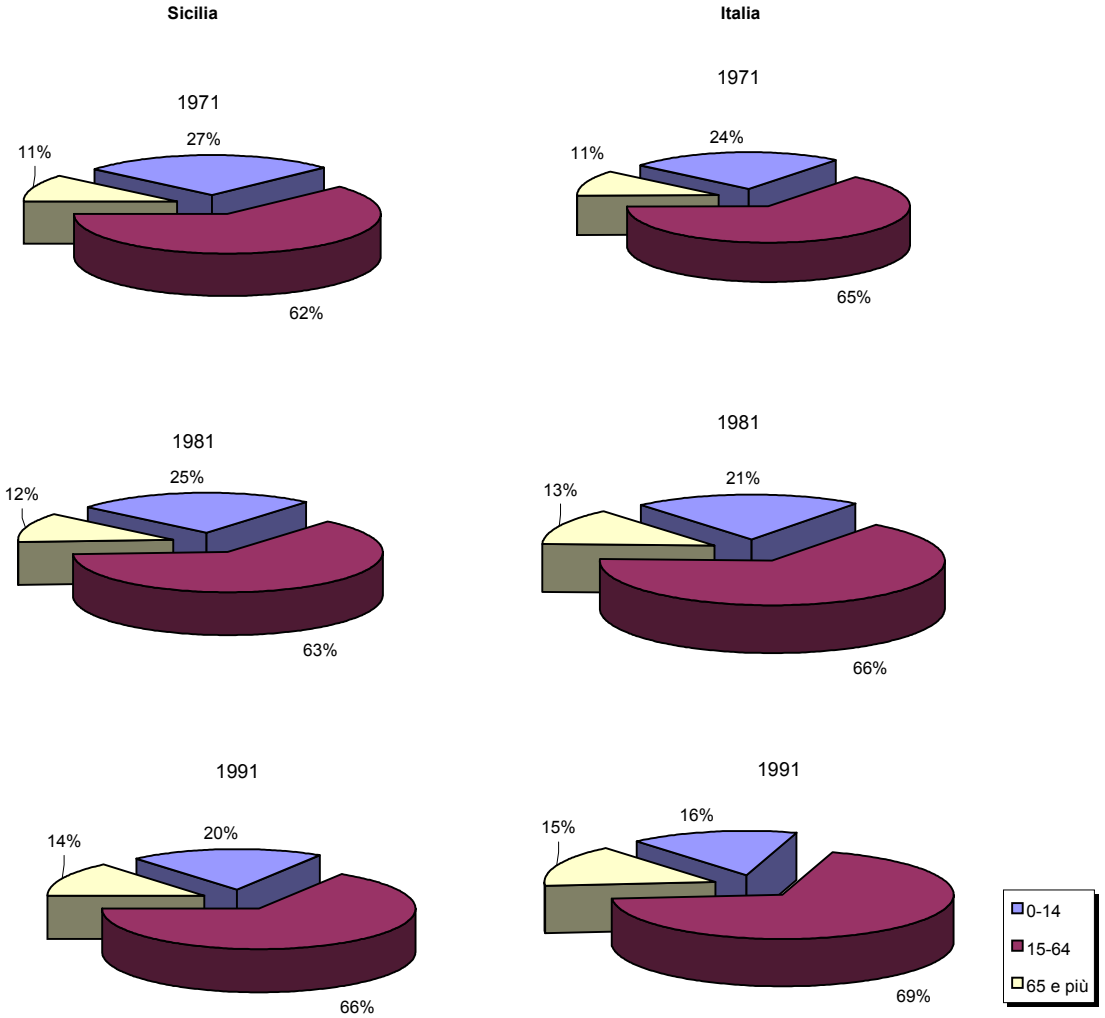

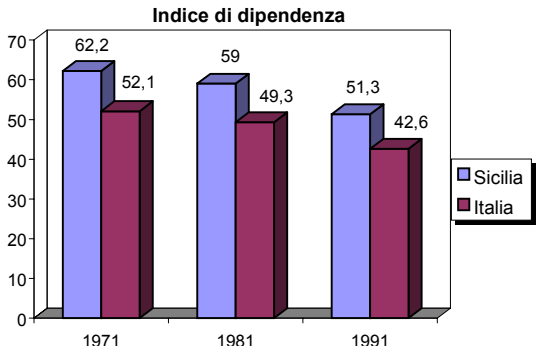

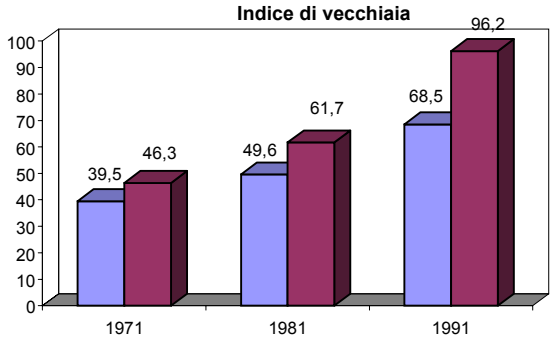

Tav.5 - NUMERO DI FAMIGLIE IN SICILIA - CENSIMENTI 1971, 1981, 1991

	1971	1981	1991	Var % 81/71	Var % 81/71
N. di famiglie	**1.337.470**	**1.540.255**	**1.652.796**	15,2	7,3
Famiglie con 1 componente	168.546	257.483	312.642	52,8	21,4
Famiglie con 2-4 componenti	831.654	988.882	1.094.163	18,9	10,6
Famiglie con 5 e più componenti	337.270	293.890	245.991	-12,9	-16,3

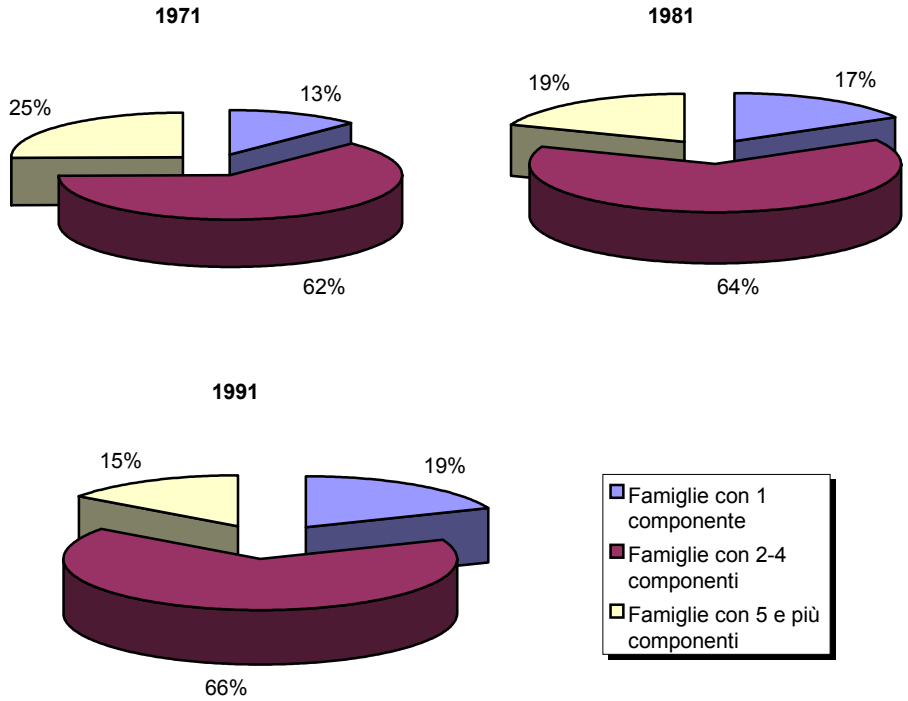

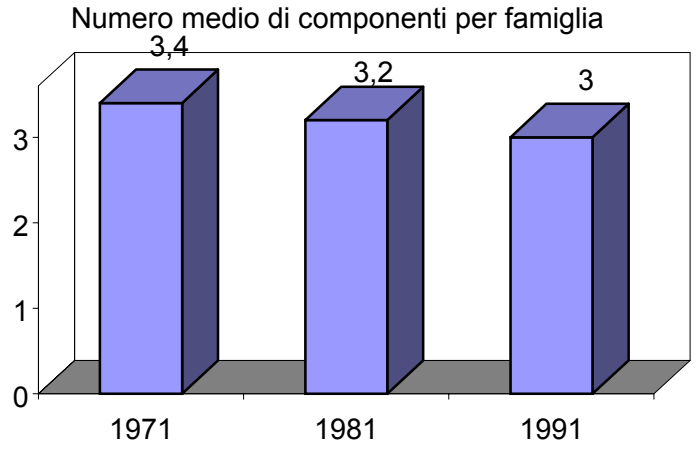

Tav.6 - NUMERO DI FAMIGLIE IN ITALIA - CENSIMENTI 1971, 1981, 1991

	1971	1981	1991	Var % 81/71	Var % 91/81
N. di famiglie	**15.981.177**	**18.632.337**	**19.909.003**	**16,6**	**6,9**
Famiglie con 1 componente	2.031.232	3.323.456	4.099.970	63,6	23,4
Famiglie con 2-4 componenti	10.608.213	12.528.205	13.559.733	18,1	8,2
Famiglie con 5 e più componenti	3.341.732	2.780.676	2.249.300	-16,8	-19,1

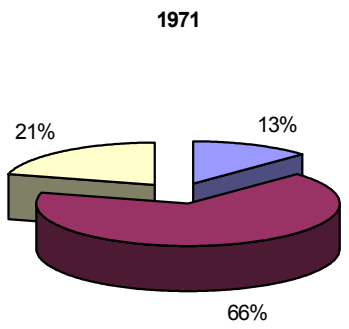

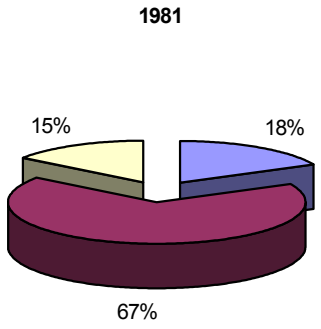

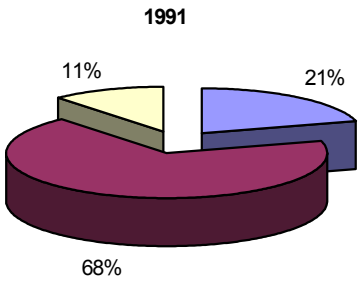

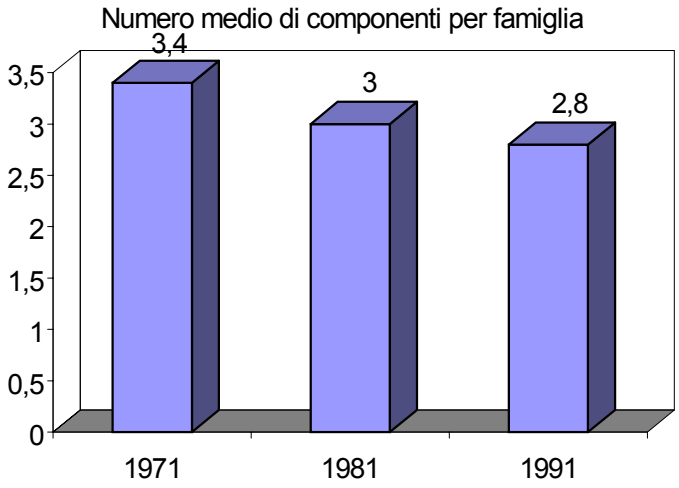

2. La popolazione negli anni successivi al Censimento 1991

2.1 La dinamica demografica dal 1991 al 1998

Secondo i dati Istat, la popolazione residente in Sicilia alla fine del 1998 ammontava a circa 5.098 mila abitanti registrando un incremento di 132 mila unità rispetto al 1991 (Tav.7). Nel periodo 1991-98, pertanto, la popolazione isolana si è accresciuta ad un tasso medio annuo del 3,6 per mille contro l'1,2 per mille registrato, in base ai dati censuari, nel decennio 1981-91.
Nello stesso periodo (1991-98) la popolazione residente in Italia ha subito un incremento medio annuo del 2 per mille mostrando, come per la Sicilia, una crescita più sostenuta rispetto a quella registrata nel periodo intercensuario. Stessa situazione si riscontra per le popolazioni del Nord-Italia, del Centro-Italia e del Mezzogiorno i cui tassi medi annui di variazione sono risultati pari rispettivamente all'1,6 per mille, al 2 per mille e al 2,5 per mille.

Alla luce di quanto detto, sembrerebbe che la tendenza al rallentamento del ritmo di crescita della popolazione emersa dall'analisi del ventennio 1971-91, non risulti confermata dai dati post-censuari. Osservando più in dettaglio la dinamica evolutiva della popolazione negli otto anni considerati si nota comunque che, a fronte di una crescita continua registrata nelle regioni del Centro-Nord, in Sicilia e nel Mezzogiorno questa tendenza viene interrotta nel 1998, anno in cui si registra per la prima volta una diminuzione, rispetto all'anno precedente, della

popolazione residente, quantificabile in una perdita di 9.833 unità in Sicilia (-1,9 per mille) e di 33.132 unità nel Meridione (-1,6 per mille).
L'analisi delle due componenti che determinano l'evoluzione demografica della popolazione, saldo naturale e saldo migratorio, suggerisce a tal proposito alcune riflessioni.

Per quanto riguarda l'Italia, si osserva dal '93 in poi (Tav.8), un saldo naturale negativo (eccesso dei decessi sulle nascite), il che vuol dire che la crescita della popolazione residente è dipesa interamente dalla componente migratoria, ovvero dall'eccesso degli iscritti sui cancellati (Graf.8). Stessa situazione si registra per le regioni del centro-nord.
Per il meridione ed in particolare per la Sicilia si osserva, invece, che il saldo naturale permane anche per gli anni successivi al Censimento 1991 a valori positivi, ma con un continuo lento declino causato dal decremento del numero delle nascite. Il saldo migratorio si è mantenuto positivo fino al 1994 per poi diventare negativo negli anni successivi. Ciò vuol dire che l'impennata del ritmo di crescita della popolazione residente in Sicilia è avvenuto nel periodo 1991-94, anni in cui entrambi i saldi hanno contribuito alla spinta evolutiva (maggiormente quello migratorio visto il declino delle nascite). Dal 1995 al 1997 la popolazione ha continuato a crescere, anche se più lentamente, solo per effetto del saldo naturale che ha bilanciato la perdita di unità dovute alle migrazioni. Tale situazione si è però invertita nel 1998 con l'effetto di determinare la suddetta flessione nell'ammontare della popolazione residente (Graf.7).
Questa dinamica suggerisce una ulteriore considerazione, cioè quella relativa ai recuperi post-censuari. L'Istat infatti attribuisce alla componente migratoria della popolazione residente negli anni immediatamente successivi al Censimento la quota di persone che alla data della rilevazione sono per vari motivi sfuggiti all'indagine censuaria,

avendo come effetto finale quello di influire in certa misura sulla crescita della popolazione.

I dati provinciali riferiti al periodo 1992-98 (Tav.9) mettono in luce una situazione omogenea per quanto riguarda i saldi naturali, tutti positivi ad eccezione della provincia di Messina che dal 1995 in poi fa registrare un'eccedenza dei decessi sulle nascite. Più diversificato è invece è il quadro che emerge dai dati sul saldo migratorio (Tav.11). Si evidenziano le province di Agrigento ed Enna per avere i saldi sempre negativi in tutto il periodo considerato e quella di Ragusa per la tendenza opposta.

Il lento declino della natalità osservato in Sicilia, caratterizzato da quozienti comunque superiori sia a quelli registrati a livello nazionale sia a quelli relativi al Mezzogiorno nel complesso, è la logica conseguenza della avvenuta riduzione nel tempo del numero di matrimoni contratti e soprattutto del calo della fecondità totale delle donne, ovvero del numero medio di figli per ogni donna in età feconda.

La Tav.12 mostra i valori dei quozienti di fecondità e nuzialità della Sicilia e dell'Italia relativi al periodo 1970-1995. Nell'arco dei venticinque anni considerati il numero medio di figli per donna in Sicilia si è praticamente dimezzato risultando nel '95 (ultimo dato disponibile) pari a 1,5. Situazione analoga si riscontra nel dato nazionale, ma con valori dei quozienti sempre inferiori a quelli dell'Isola per ciascun anno considerato.
Il quoziente di nuzialità per la Sicilia nel '95 è pari a 5,5 per mille, superiore a quello relativo all'Italia che si attesta al 5,1 per mille. Nel 1971 i quozienti risultavano rispettivamente pari a 7,9 e 7,5 per mille abitanti.

2.2 La struttura per età

Alla fine del 1997 (anno più recente a cui si riferiscono i dati sulla popolazione residente distinta per età) in Sicilia la popolazione anziana (65 e più anni) costituisce il 15,3% della popolazione regionale, aumentando di 1,5 punti percentuali il peso sulla popolazione totale rispetto ai dati relativi al Censimento 1991 (Tav.13-14). Di contro il peso della componente giovane (0-14 anni), che nel '91 rappresentava il 20% della popolazione residente, subisce un ulteriore calo quantificabile nel 2% circa. L'evoluzione demografica siciliana negli anni post-censuari è osservabile nella Tav.15.

Prosegue pertanto il processo di invecchiamento della popolazione siciliana pur confermando, anche nei sei anni successivi al Censimento, un ritmo meno veloce di quello osservato in Italia. Il dato nazionale mostra infatti una crescita del peso della popolazione anziana su quella totale del 2% circa ed una riduzione di pari entità del peso della popolazione giovane.

A testimonianza di quanto detto si ha che l'indice di vecchiaia della Sicilia è passato dal 68,5% del 1991 all'82,6% del 1997 mentre quello italiano da 105,2% a 119,4%.

Disaggregando i dati per aree geografiche si osserva che nel 1997 il Cenro-Italia detiene la quota maggiore di persone anziane (19%) mentre il Nord si caratterizza per il più basso valore percentuale di giovani (12,3%).

La Tav.16 mostra la dinamica dei principali indicatori demografici dell'Isola.

Oltre alla già citata crescita dell'indice di vecchiaia, si osserva un costante aumento dell'età media, che nel '97 si attesta a 37,5 anni, e dell'indice "anziani per bambino", definito dal rapporto tra i residenti ultra-

sessantaquattrenni e quelli in età 0-5 anni, che da 1,9 riferito all'anno'92 è passato nel 1997 a 2,1.

Tav. 7 - Popolazione residente - 1992-98

	Popolazione residente a fine anno							Tassi medi annui di variazione x1000
	1992	1993	1994	1995	1996	1997	1998	91/98
Agrigento	478.352	478.235	476.876	475.669	474.493	474.034	472.202	-1,2
Caltanissetta	278.696	281.317	282.234	282.999	283.872	284.508	283.433	2,6
Catania	1.045.545	1.056.131	1.076.306	1.088.323	1.092.384	1.097.859	1.097.371	8,0
Enna	186.597	186.915	186.753	186.145	184.795	183.642	182.794	-2,6
Messina	651.465	653.416	684.121	683.315	682.476	681.843	679.909	6,9
Palermo	1.231.733	1.237.471	1.241.120	1.240.252	1.241.920	1.244.642	1.242.055	1,9
Ragusa	291.617	294.637	296.276	297.378	299.644	300.761	301.207	5,4
Siracusa	404.667	406.487	406.905	406.566	405.943	405.510	404.825	1,0
Trapani	429.033	430.671	432.106	434.088	435.276	435.268	434.438	2,5
Sicilia	**4.997.705**	**5.025.280**	**5.082.697**	**5.094.735**	**5.100.803**	**5.108.067**	**5.098.234**	**3,6**
Italia	**56.960.300**	**57.138.489**	**57.268.578**	**57.332.996**	**57.460.977**	**57.563.354**	**57.612.615**	**2,0**
Nord	**25.379.601**	**25.424.957**	**25.435.401**	**25.450.554**	**25.518.434**	**25.567.030**	**25.630.313**	**1,6**
Centro	**10.939.598**	**10.970.936**	**10.982.775**	**10.994.418**	**11.019.359**	**11.052.605**	**11.071.715**	**2,0**
Meridione	**20.641.101**	**20.742.596**	**20.850.402**	**20.888.024**	**20.923.184**	**20.943.719**	**20.910.587**	**2,5**

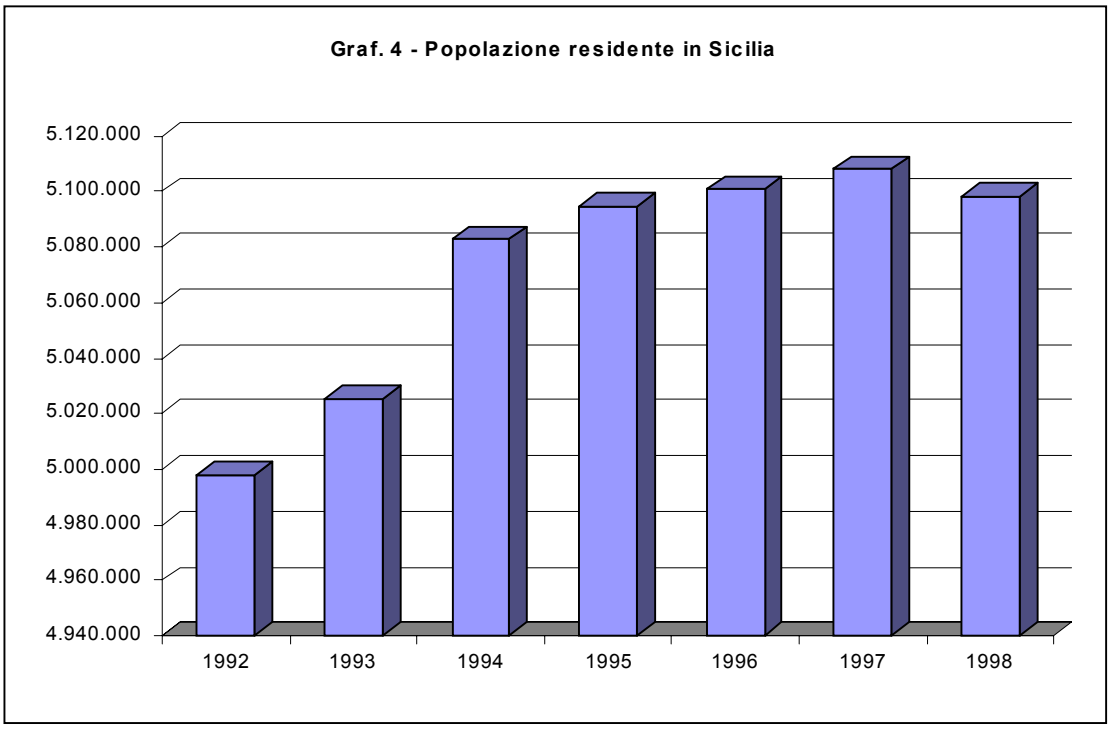

Tav.8 - Movimento naturale della popolazione residente

	Sicilia			Italia			Nord			Centro			Mezzogiorno		
	Nati	Morti	Saldo	Nati	Morti	Saldo	Nati	Morti	Saldo	Nati	Morti	Saldo	Nati	Morti	Saldo
1992	68.996	45.598	23.398	575.216	545.038	30.178	210.277	262.529	-52.252	96.525	109.363	-12.838	268.414	173.146	95.268
1993	64.873	47.576	17.297	552.587	555.043	-2.456	205.116	266.112	-60.996	93.831	112.387	-18.556	253.640	176.544	77.096
1994	61.000	46.555	14.445	536.665	557.513	-20.848	202.441	267.091	-64.650	91.429	111.687	-20.258	242.795	178.735	64.060
1995	58.063	46.098	11.965	526.064	555.203	-29.139	204.429	268.187	-63.758	89.626	111.892	-22.266	232.009	175.124	56.885
1996	58.479	46.404	12.075	536.740	557.756	-21.016	211.523	268.300	-56.777	90.977	111.146	-20.169	234.240	178.310	55.930
1997	57.629	47.086	10.543	540.048	564.679	-24.631	218.013	269.830	-51.817	92.307	114.617	-22.310	229.728	180.232	49.496
1998	55.313	47.900	7.413	532.843	576.911	-44.068	219.313	275.145	-55.832	91.635	117.081	-25.446	221895	184.685	37.210

Quozienti per mille abitanti

	Sicilia			Italia			Nord			Centro			Mezzogiorno		
	Natalità	Mortalità	Saldo	Natalità	Mortalità	Saldo	Natalità	Mortalità	Saldo	Natalità	Mortalità	Saldo	Natalità	Mortalità	Saldo
1992	13,8	9,2	4,7	10,1	9,6	0,5	8,3	10,4	-2,1	8,8	10,0	-1,2	13,0	8,4	4,6
1993	12,9	9,5	3,5	9,7	9,7	0,0	8,1	10,5	-2,4	8,6	10,3	-1,7	12,3	8,5	3,7
1994	12,1	9,2	2,9	9,4	9,7	-0,4	8,0	10,5	-2,5	8,3	10,2	-1,8	11,7	8,6	3,1
1995	11,4	9,1	2,4	9,2	9,7	-0,5	8,0	10,5	-2,5	8,2	10,2	-2,0	11,1	8,4	2,7
1996	11,5	9,1	2,4	9,4	9,7	-0,4	8,3	10,5	-2,2	8,3	10,1	-1,8	11,2	8,5	2,7
1997	11,3	9,2	2,1	9,4	9,8	-0,4	8,5	10,6	-2,0	8,4	10,4	-2,0	11,0	8,6	2,4
1998	10,8	9,4	1,5	9,3	10,0	-0,8	8,6	10,8	-2,2	8,3	10,6	-2,3	10,6	8,8	1,8

Graf.5 - Quozienti di natalità

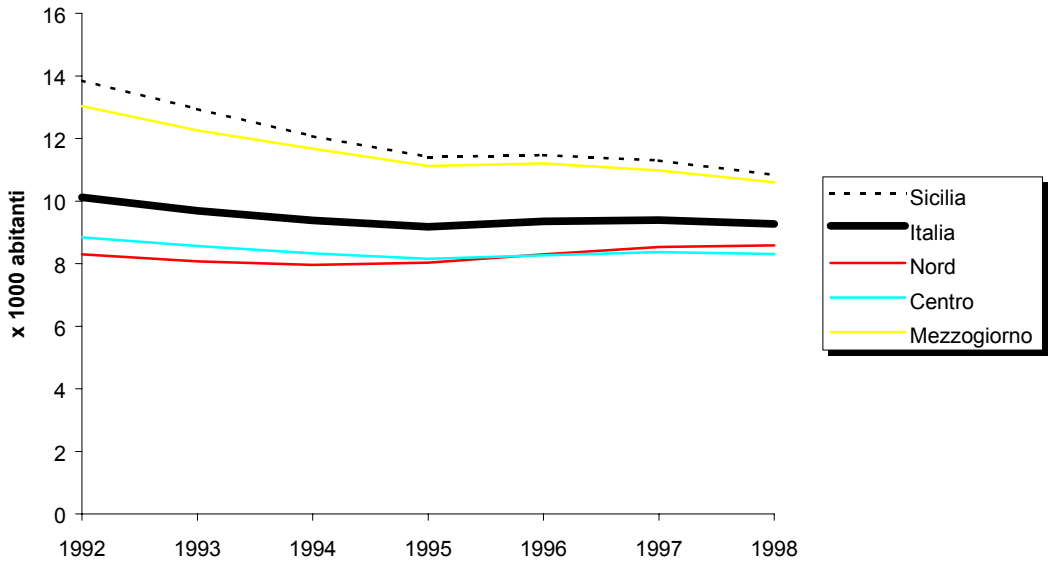

Graf.6 - Quozienti di mortalità

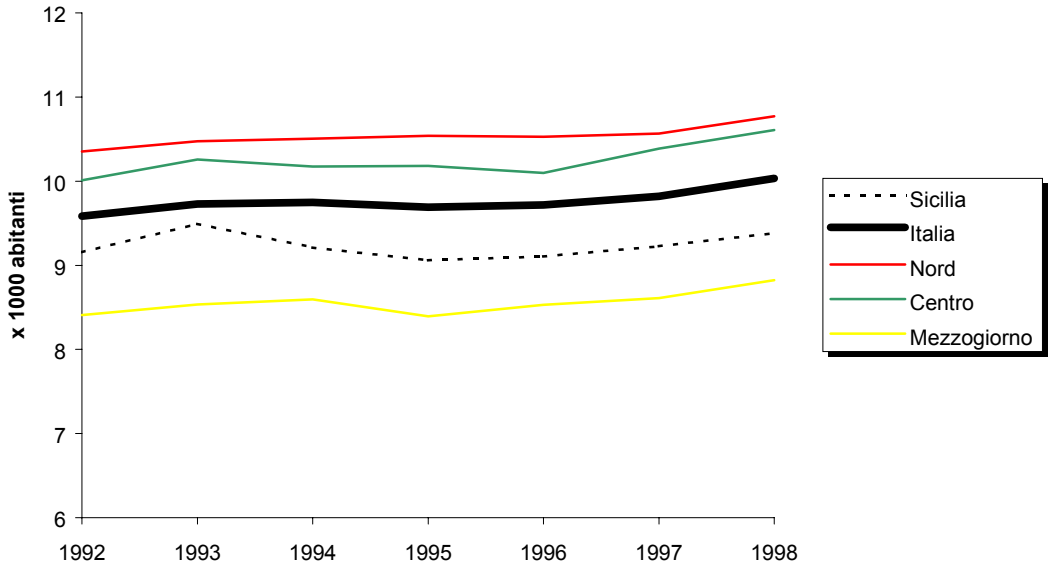

Tav.9 - Movimento naturale della popolazione residente nelle province siciliane

	1992			1993			1994			1995			1996			1997			1998		
	Nati	Morti	Saldo	Nati	Morti	Saldo	Nati	Morti	Saldo	Nati	Morti	Saldo	Nati	Morti	Saldo	Nati	Morti	Saldo	Nati	Morti	Saldo
Agrigento	6.800	4.513	2.287	6.167	4.601	1.566	5.788	4.531	1.257	5.640	4.439	1.201	5.597	4.258	1.339	5.509	4.411	1.098	5.322	4.756	566
Caltanissetta	4.206	2.664	1.542	4.036	2.720	1.316	3.602	2.747	855	3.739	2.664	1.075	3.387	2.611	776	3.460	2.733	727	3.376	2.726	650
Catania	15.557	9.258	6.299	14.832	9.308	5.524	13.754	9.104	4.650	13.290	8.860	4.430	13.429	9.211	4.218	12.724	9.154	3.570	12.543	9.556	2.987
Enna	2.457	1.879	578	2.371	1.987	384	2.323	1.990	333	2.173	1.945	228	2.113	1.954	159	2.078	1.966	112	1.961	1.869	92
Messina	7.848	6.678	1.170	7.485	7.095	390	6.903	6.708	195	6.670	6.850	-180	6.489	6.810	-321	6.345	6.972	-627	6.083	7.167	-1.084
Palermo	18.034	10.406	7.628	16.522	11.885	4.637	15.798	11.057	4.741	13.943	11.227	2.716	15.064	11.244	3.820	15.228	11.302	3.926	13.986	11.038	2.948
Ragusa	3.721	2.717	1.004	3.725	2.663	1.062	3.423	2.674	749	3.375	2.622	753	3.378	2.697	681	3.444	2.750	694	3.233	2.841	392
Siracusa	5.051	3.449	1.602	4.890	3.331	1.559	4.365	3.550	815	4.369	3.492	877	4.177	3.560	617	4.102	3.616	486	4.130	3.630	500
Trapani	5.322	4.034	1.288	5.085	4.176	909	5.044	4.194	850	4.864	3.999	865	4.845	4.059	786	4.739	4.182	557	4.679	4.317	362

Quozienti per mille abitanti

	1992			1993			1994			1995			1996			1997			1998		
	Natalità	Mortalità	Saldo	Natalità	Mortalità	Saldo	Natalità	Mortalità	Saldo	Natalità	Mortalità	Saldo	Natalità	Mortalità	Saldo	Natalità	Mortalità	Saldo	Nati	Morti	Saldo
Agrigento	14,2	9,5	4,8	12,9	9,6	3,3	12,1	9,5	2,6	11,8	9,3	2,5	11,8	9,0	2,8	11,6	9,3	2,3	11,3	10,1	1,2
Caltanissetta	15,1	9,6	5,5	14,4	9,7	4,7	12,8	9,7	3,0	13,2	9,4	3,8	11,9	9,2	2,7	12,2	9,6	2,6	11,9	9,6	2,3
Catania	14,9	8,9	6,1	14,1	8,9	5,3	12,9	8,5	4,4	12,3	8,2	4,1	12,3	8,4	3,9	11,6	8,4	3,3	11,4	8,7	2,7
Enna	13,2	10,1	3,1	12,7	10,6	2,1	12,4	10,7	1,8	11,7	10,4	1,2	11,4	10,5	0,9	11,3	10,7	0,6	10,7	10,2	0,5
Messina	12,1	10,3	1,8	11,5	10,9	0,6	10,3	10,0	0,3	9,8	10,0	-0,3	9,5	10,0	-0,5	9,3	10,2	-0,9	8,9	10,5	- 1,6
Palermo	14,7	8,5	6,2	13,4	9,6	3,8	12,7	8,9	3,8	11,2	9,0	2,2	12,1	9,1	3,1	12,2	9,1	3,2	11,3	8,9	2,4
Ragusa	12,8	9,3	3,5	12,7	9,1	3,6	11,6	9,1	2,5	11,4	8,8	2,5	11,3	9,0	2,3	11,5	9,2	2,3	10,7	9,4	1,3
Siracusa	12,5	8,6	4,0	12,1	8,2	3,8	10,7	8,7	2,0	10,8	8,6	2,2	10,3	8,8	1,5	10,1	8,9	1,2	10,2	9,0	1,2
Trapani	12,4	9,4	3,0	11,8	9,7	2,1	11,7	9,7	2,0	11,2	9,2	2,0	11,1	9,3	1,8	10,9	9,6	1,3	10,8	9,9	0,8

Tav.10 - Saldo migratorio della popolazione residente

Quozienti per 1000 abitanti

	Sicilia	Italia	Nord	Centro	Meridione
1992	1,6	3,0	4,6	4,0	0,6
1993	2,1	3,2	4,2	4,6	1,2
1994	8,5	2,6	3,0	2,9	2,1
1995	0,0	1,6	3,1	3,1	-0,9
1996	-1,2	2,6	4,9	4,1	-1,0
1997	-0,6	2,2	3,9	5,0	-1,4
1998	-3,4	1,6	4,6	4,0	-3,4

Tav.11 - Saldo migratorio della popolazione residente nelle province siciliane

Quozienti per 1000 abitanti

	1992	1993	1994	1995	1996	1997	1998
Agrigento	0,0	-3,5	-5,5	-5,0	-5,3	-3,3	-5,1
Caltanissetta	-3,9	4,7	0,2	-1,1	-0,3	-0,3	-6,1
Catania	3,0	5,0	14,6	7,0	-0,1	1,7	-3,2
Enna	-0,5	-0,4	-2,6	-4,5	-8,1	-6,9	-5,1
Messina	5,3	2,4	45,6	-0,9	-0,7	0,0	-1,3
Palermo	0,0	0,7	-0,9	-2,9	-1,7	-1,0	-4,5
Ragusa	2,9	6,7	3,0	1,2	5,3	1,4	0,2
Siracusa	2,5	0,7	-1,0	-3,0	-3,0	-2,3	-2,9
Trapani	2,0	1,7	1,3	2,6	0,9	-1,3	-2,7

Graf.7 Saldo naturale e migratorio - Sicilia

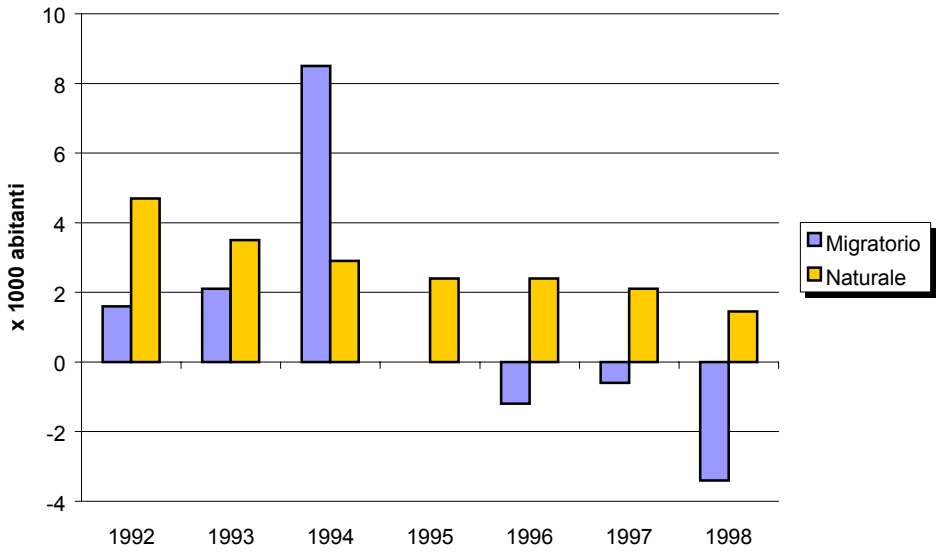

Graf.8 - Saldo naturale e migratorio - Italia

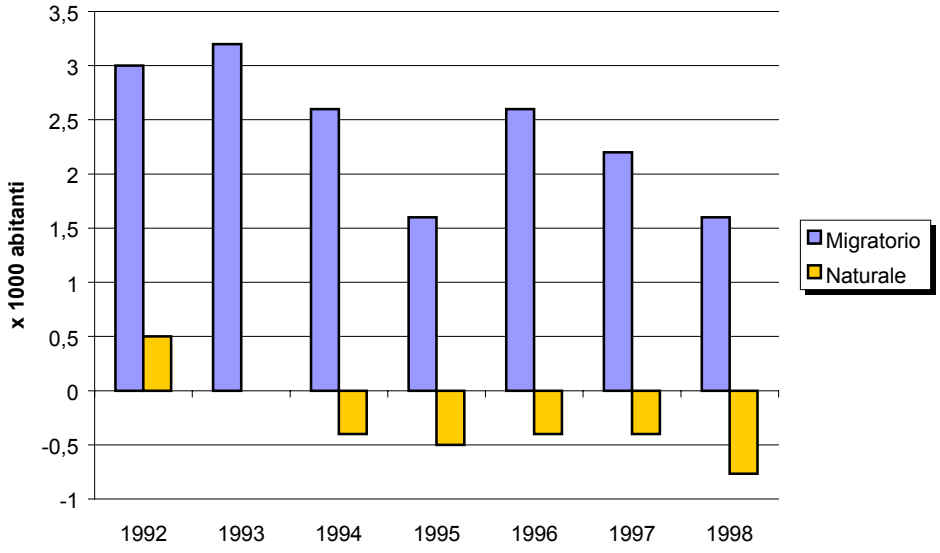

Tav.12 - Quozienti di fecondità e di nuzialità in Sicilia ed Italia

	N. medio di figli per donna	
Anni	Sicilia	Italia
1970	2,90	2,43
1975	2,64	2,21
1980	2,22	1,68
1985	1,94	1,45
1990	1,85	1,36
1991	1,78	1,33
1992	1,79	1,33
1993	1,67	1,26
1994	1,55	1,22
1995	1,46	1,18

	Matrimoni per 1000 ab.	
Anni	Sicilia	Italia
1971	7,9	7,5
1981	6,7	5,6
1991	6,3	5,5
1992	6,4	5,5
1993	6,0	5,3
1994	5,6	5,1
1995	5,5	5,1

Quozienti di fecondità

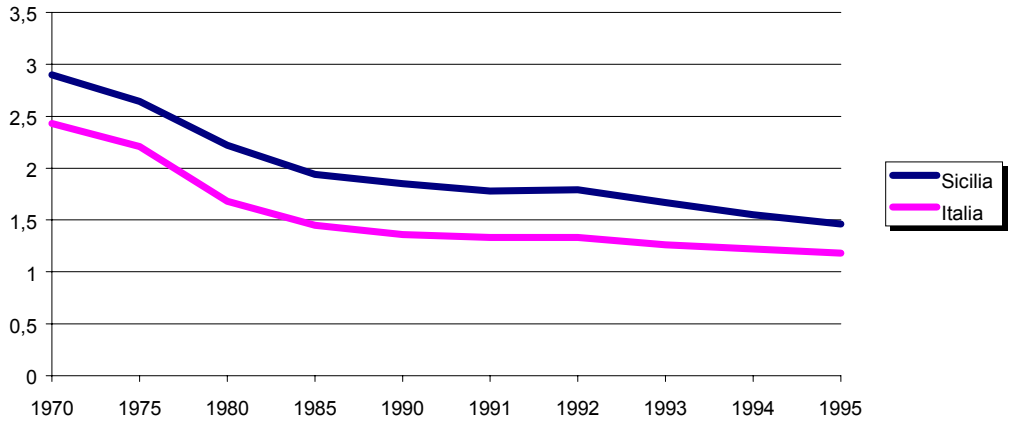

Quozienti di nuzialità

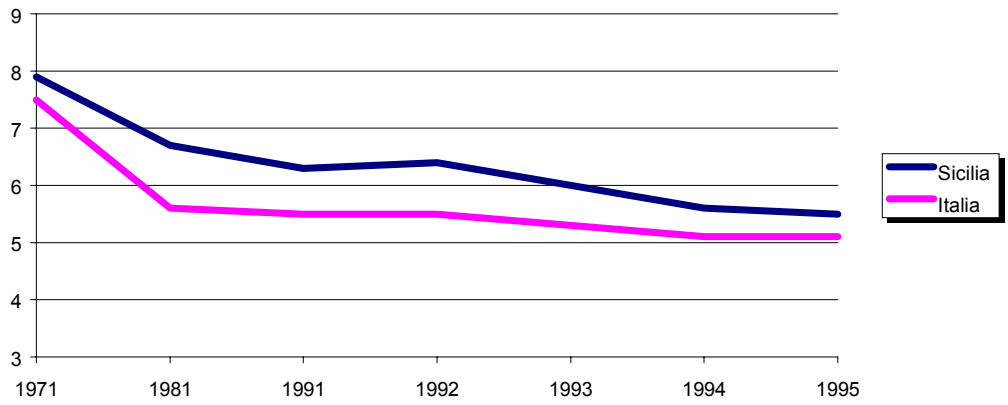

Tav.13 - Popolazione residente al 31.12.97 per sesso e classi di età

Valori assoluti

	Classi di età					
	0-14	15-64	65 e più	Totale	Indice di vecchiaia	Indice di dipendenza
			Sicilia		%	%
Maschi	486.027	1.658.961	339.991	2.484.979	70,0	49,8
Femmine	460.896	1.719.660	442.532	2.623.088	96,0	52,5
Totale	**946.923**	**3.378.621**	**782.523**	**5.108.067**	**82,6**	51,2
			Mezzogiorno			
Maschi	1.952.501	6.946.837	1.330.175	10.229.513	68,1	47,3
Femmine	1.857.817	7.091.331	1.765.058	10.714.206	95,0	51,1
Totale	**3.810.318**	**14.038.168**	**3.095.233**	**20.943.719**	**81,2**	49,2
			Centro			
Maschi	737.112	3.722.800	879.435	5.339.347	119,3	43,4
Femmine	699.897	3.793.435	1.219.926	5.713.258	174,3	50,6
Totale	**1.437.009**	**7.516.235**	**2.099.361**	**11.052.605**	**146,1**	47,0
			Nord			
Maschi	1.608.370	8.861.522	1.911.840	12.381.732	118,9	39,7
Femmine	1.526.810	8.752.876	2.905.612	13.185.298	190,3	50,6
Totale	**3.135.180**	**17.614.398**	**4.817.452**	**25.567.030**	**153,7**	45,1
			Italia			
Maschi	4.297.983	19.531.159	4.121.450	27.950.592	**95,9**	**43,1**
Femmine	4.084.524	19.637.642	5.890.596	29.612.762	**144,2**	**50,8**
Totale	**8.382.507**	**39.168.801**	**10.012.046**	**57.563.354**	**119,4**	**47,0**

Tav.14 - Popolazione residente al 31.12.97 per sesso e classi di età

Valori percentuali

	Classi di età					
	0-14	15-64	65 e più	Totale	Indice di vecchiaia	Indice di dipendenza
			Sicilia		%	%
Maschi	19,6	66,8	13,7	100,0	70,0	49,8
Femmine	17,6	65,6	16,9	100,0	96,0	52,5
Totale	**18,5**	**66,1**	**15,3**	**100,0**	**82,6**	**51,2**
			Mezzogiorno			
Maschi	19,1	67,9	13,0	100,0	68,1	47,3
Femmine	17,3	66,2	16,5	100,0	95,0	51,1
Totale	**18,2**	**67,0**	**14,8**	**100,0**	**81,2**	**49,2**
			Centro			
Maschi	13,8	69,7	16,5	100,0	119,3	43,4
Femmine	12,3	66,4	21,4	100,0	174,3	50,6
Totale	**13,0**	**68,0**	**19,0**	**100,0**	**146,1**	**47,0**
			Nord			
Maschi	13,0	71,6	15,4	100,0	118,9	39,7
Femmine	11,6	66,4	22,0	100,0	190,3	50,6
Totale	**12,3**	**68,9**	**18,8**	**100,0**	**153,7**	**45,1**
			Italia			
Maschi	15,4	69,9	14,7	100,0	95,9	43,1
Femmine	13,8	66,3	19,9	100,0	144,2	50,8
Totale	**14,6**	**68,0**	**17,4**	**100,0**	**119,4**	**47,0**

Graf.9 - Composizione per età della popolazione residente al 31.12.1997

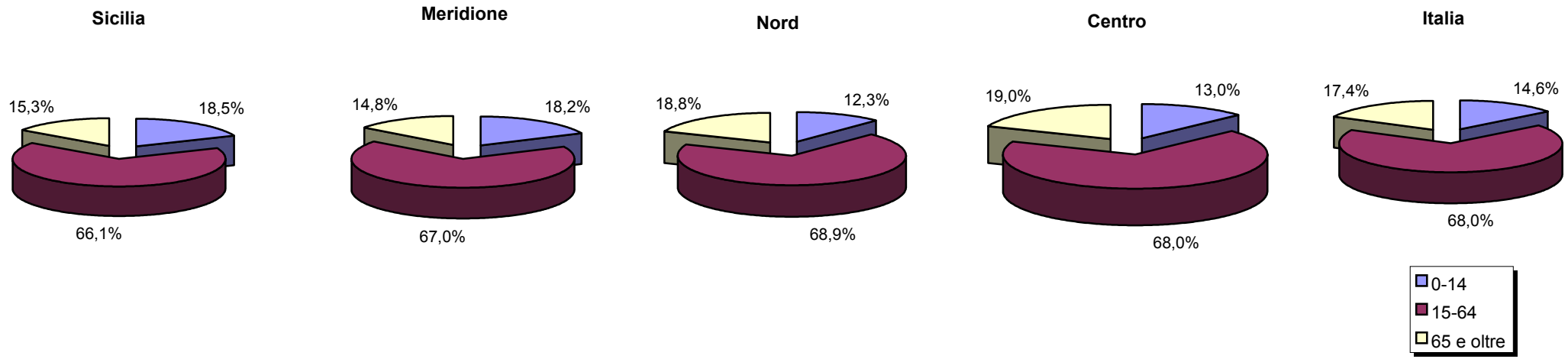

Graf.10 - Indici di vecchiaia e di dipendenza - 1997

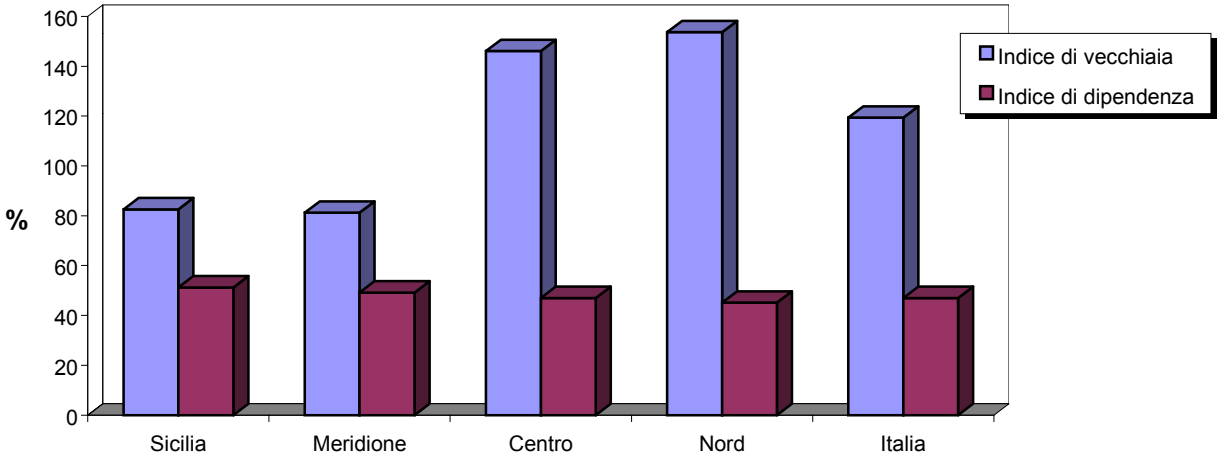

Tav.15 - Struttura per età della popolazione residente in Sicilia - anni 1992-97

Valori assoluti

Classi di	1992			1993			1994			1995			1996			1997		
età	M	F	**TOTALE**	M	F	**TOTALE**	M	F	**TOTALE**	M	F	**TOTALE**	M	F	**TOTALE**	M	F	**TOTALE**
0-14	506.886	483.186	**990.072**	503.519	479.851	**983.370**	501.961	478.858	**980.819**	495.746	472.618	**968.364**	490.511	466.492	**957.003**	486.027	460.896	**946.923**
15-64	1.617.982	1.682.922	3.300.904	1.628.667	1.692.643	3.321.310	1.650.583	1.714.718	3.365.301	1.653.351	1.717.006	3.370.357	1.656.078	1.717.521	3.373.599	1.658.961	1.719.660	3.378.621
65 e oltre	308.551	398.178	**706.729**	314.045	406.555	**720.600**	320.322	416.255	**736.577**	328.519	427.495	**756.014**	334.754	435.447	**770.201**	339.991	442.532	**782.523**
Totale	2.433.419	2.564.286	**4.997.705**	2.446.231	2.579.049	**5.025.280**	2.472.866	2.609.831	**5.082.697**	2.477.616	2.617.119	**5.094.735**	2.481.343	2.619.460	**5.100.803**	2.484.979	2.623.088	**5.108.067**

Valori percentuali

Classi di	1992			1993			1994			1995			1996			1997		
età	M	F	**TOTALE**	M	F	**TOTALE**	M	F	**TOTALE**	M	F	**TOTALE**	M	F	**TOTALE**	M	F	**TOTALE**
0-14	20,8	18,8	**19,8**	20,6	18,6	**19,6**	20,3	18,3	**19,3**	20,0	18,1	**19,0**	19,8	17,8	**18,8**	19,6	17,6	**18,5**
15-64	66,5	65,6	**66,0**	66,6	65,6	**66,1**	66,7	65,7	**66,2**	66,7	65,6	**66,2**	66,7	65,6	**66,1**	66,8	65,6	**66,1**
65 e oltre	12,7	15,5	**14,1**	12,8	15,8	**14,3**	13,0	15,9	**14,5**	13,3	16,3	**14,8**	13,5	16,6	**15,1**	13,7	16,9	**15,3**
Totale	100,0	100,0	**100,0**	100,0	100,0	**100,0**	100,0	100,0	**100,0**	100,0	100,0	**100,0**	100,0	100,0	**100,0**	100,0	100,0	**100,0**

Graf.11 - Composizione per età della popolazione residente in Sicilia - anni 1992-97

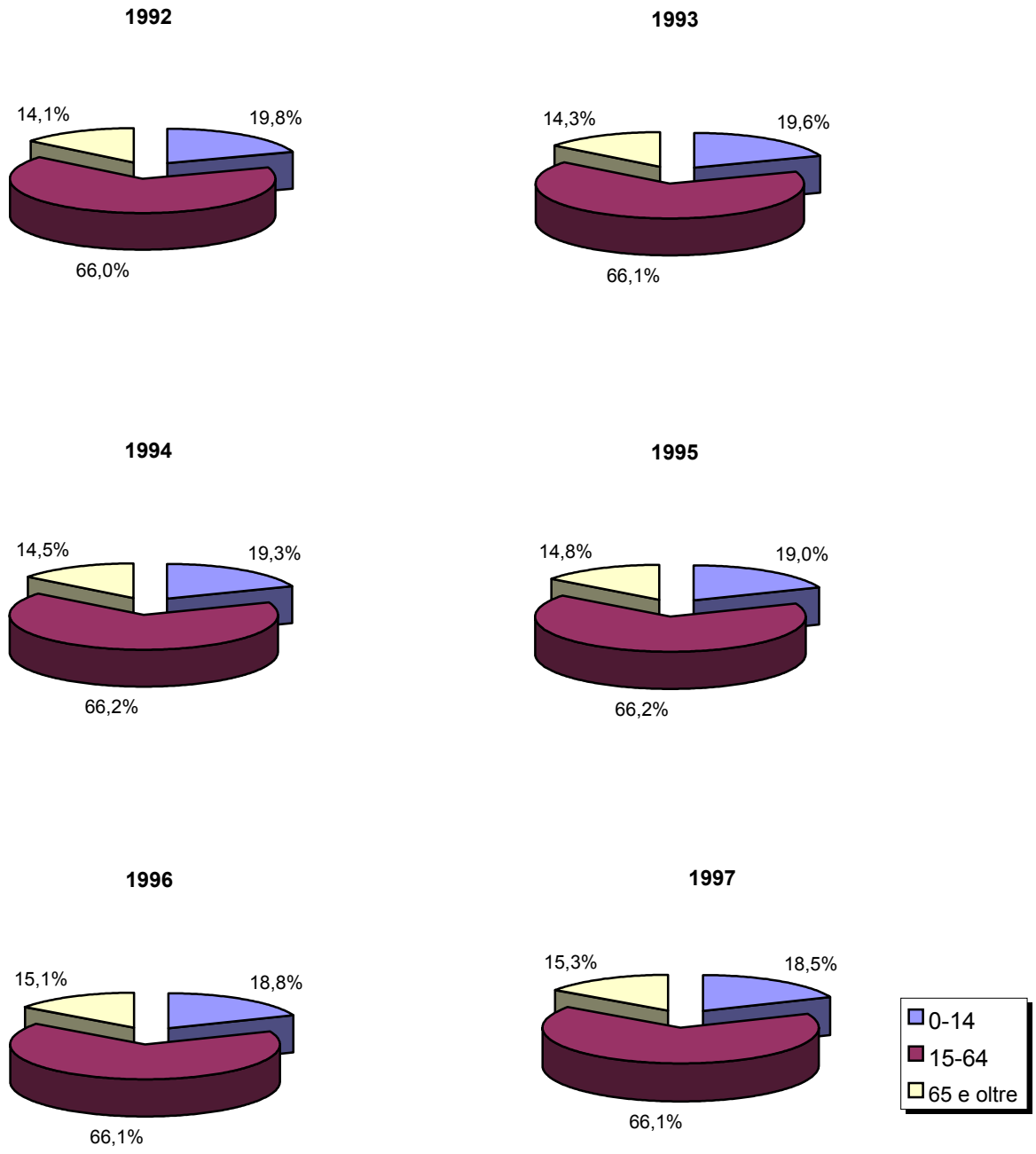

Tav.16 - Principali indicatori demografici della Sicilia - anni 1992-97

	1992			1993			1994			1995			1996			1997		
	M	F	**MF**	M	F	**MF**	M	F	**MF**	M	F	**MF**	M	F	**MF**	M	F	**MF**
Età media	35,3	37,4	**36,4**	35,4	37,6	**36,6**	35,6	37,8	**36,7**	35,8	38,0	**37,0**	36,1	38,3	**37,2**	36,4	38,6	**37,5**
Indice di vecchiaia*	60,9	82,4	**71,4**	62,4	84,7	**73,3**	63,8	86,9	**75,1**	66,3	90,5	**78,1**	68,2	93,3	**80,5**	70,0	96,0	**82,6**
Indice di dipendenza**	50,4	52,4	**51,4**	50,2	52,4	**51,3**	49,8	52,2	**51,0**	49,9	52,4	**51,2**	49,8	52,5	**51,2**	49,8	52,5	**51,2**
Anziani per bambino***	1,6	2,1	**1,9**	1,6	2,2	**1,9**	1,6	2,2	**1,9**	1,7	2,3	**2,0**	1,7	2,4	**2,1**	1,8	2,5	**2,1**

Età media

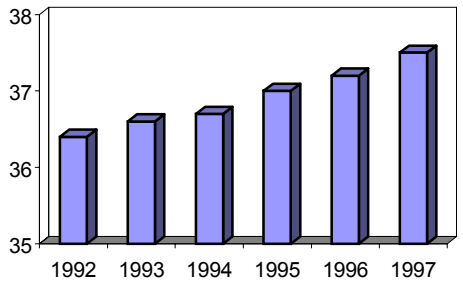

Indice di vecchiaia

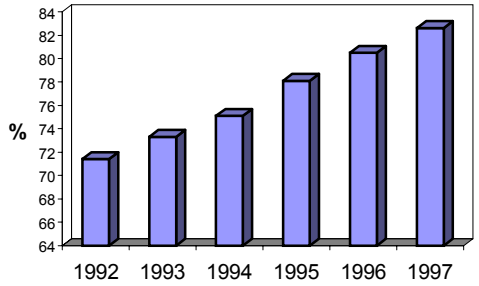

Indice di dipendenza

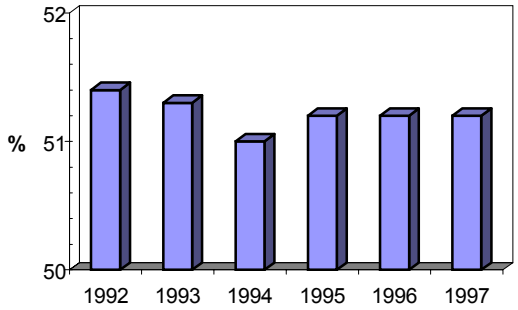

Anziani per bambino

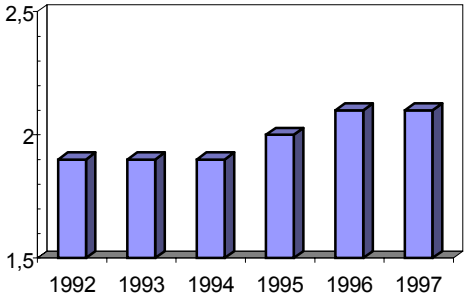

* Rapporto percentuale tra la popolazione in età da 65 in poi e quella della classe 0-14
** Rapporto percentuale avente a numeratore la somma tra la popolazione in età 0-14 e
*** Rapporto tra la popolazione in età da 65 in poi e quella della classe 0-5

3. L'evoluzione futura della popolazione siciliana

3.1 Le ipotesi

Dopo la breve analisi effettuata sulle principali caratteristiche della dinamica recente della popolazione siciliana, appare utile dare uno sguardo alle prospettive demografiche future con riferimento al primo ventennio del prossimo secolo.

Le proiezioni sono state effettuate dall'ISTAT [1] attraverso lo sviluppo di tre scenari alternativi, definiti come ipotesi centrale ipotesi alta ed ipotesi bassa, corrispondenti a diversi andamenti delle variabili che determinano la dinamica evolutiva della popolazione.
L'ipotesi centrale, ritenuta la più probabile fra le tre, è caratterizzata da una mortalità in decremento, dalla fecondità in leggero aumento, da migrazioni interregionali a probabilità costante e da migrazioni internazionali intorno a livelli degli anni '90. Le altre due ipotesi sono state sviluppate allo scopo di definire un intervallo di variazione possibile delle stime. L'ipotesi bassa definisce uno scenario di scarsa crescita economica, caratterizzato da un decremento della fecondità e delle migrazioni, sia interne sia estere. Di contro, nell'ipotesi alta si ipotizza una forte crescita economica con una dinamica della fecondità e delle migrazioni più accentuata rispetto all'ipotesi centrale.

[1] ISTAT, Previsioni della popolazione residente per sesso, età e regione- Base 1.1.96, Informazioni n.34 -1997

3.2 Le previsioni della popolazione residente fino al 2020

In base alle previsioni più probabili (ipotesi centrale) la popolazione residente in Sicilia ammonterà a 5.127 mila abitanti nel 2000, a 5.169 mila abitanti nel 2010 e a 5.082 mila abitanti nel 2020 (Tav.17). Pertanto, si ipotizza una tendenza ancora alla crescita per il decennio 2000-10, pari ad un tasso medio annuo di variazione dello 0,81 per mille, ed un'inversione di tendenza nel decennio successivo quantificabile in una riduzione media annua dell'1,69 per mille. La popolazione italiana nel complesso inizierà il processo di riduzione già nella seconda metà del primo decennio del nuovo secolo, procedendo ad un ritmo più sostenuto nel periodo 2010-20 (tasso medio annuo pari a –2,98 per mille). Alla luce di quanto detto la popolazione siciliana, che alla fine del 1997 costituiva l'8,9% della popolazione italiana, rappresenterà il 9% della popolazione nazionale nel 2010 e il 9,1% nel 2020.

3.3 La struttura per età

Il processo di invecchiamento della popolazione, in atto come detto da qualche decennio, proseguirà ancora nel prossimo millennio, caratterizzato sempre da un diverso ritmo tra le varie regioni italiane. I risultati basati sull'ipotesi centrale (Tavv.18-22) mettono in luce una struttura per età della popolazione siciliana che vede accrescere la quota degli ultra-64enni, i quali costituiranno il 15,8% della popolazione regionale nel 2000, il 17% nel 2010 ed il 19% nel 2020. Contemporaneamente si assottiglierà il peso della popolazione giovane, di età non superiore ai 14 anni, la cui percentuale passerà dal 18,3% del 2000 al 16,6% del 2020. Il dato peculiare è che questo processo di invecchiamento della popolazione siciliana risulta comunque sempre meno veloce di quello osservato per l'intera Nazione. Basta osservare che nel 2020 l'Italia avrà una struttura caratterizzata dal 12,9% di giovani, dal 63,9% di persone in età

compresa tra 15-64 anni e dal 23,2% di anziani. L'età media sarà di 45,7 anni contro i 42 anni della Sicilia.

L'indice di vecchiaia rivela che nell'Isola il numero dei giovani resterà superiore a quello degli anziani pressappoco fino al 2015, anno in cui si osserva un valore superiore al 100% (103,4%), mentre per l'Italia tale indice, che ha superato il 100% già negli primi anni novanta, proseguirà a crescere fino a toccare il 180% nel 2020.

E' interessante, infine, notare come il divario tra l'indice di dipendenza relativo alla Sicilia e quello relativo all'intera nazione (superiore quello dell'Isola) tende ad attenuarsi nel tempo fino ad annullarsi del tutto intorno al 2010. Negli anni successivi la situazione si invertirà, tanto che nel 2020 i suddetti indici saranno pari a 114,8% per la Sicilia e a 179,9% per l'Italia.

Tav.17 - Popolazione residente a fine anno in Sicilia ed Italia - Previsioni 1999-2020

	Anni						Tasso medio annuo di variazione 2010/2000	Tasso medio annuo di variazione 2020/2010
	1999	2000	2005	2010	2015	2020		
				Ipotesi centrale				
Sicilia	5.119.374	5.127.234	5.162.951	5.169.062	5.135.754	5.082.525	0,81	-1,69
Italia	57.455.737	57.494.712	57.613.144	57.413.325	56.714.230	55.728.881	-0,14	-2,98
				Ipotesi alta				
Sicilia	5.125.487	5.136.900	5.197.316	5.236.308	5.239.051	5.223.360	1,92	-0,25
Italia	57.615.713	57.739.272	58.438.488	58.955.653	59.058.751	58.890.812	2,08	-0,11
				Ipotesi bassa				
Sicilia	5.110.019	5.111.519	5.091.674	5.017.362	4.902.196	4.769.328	-1,86	-5,07
Italia	57.350.341	57.319.849	56.861.905	55.862.714	54.346.601	52.561.100	-2,57	-6,09

Graf.12 - Previsioni sulla popolazione residente - 1998-2020

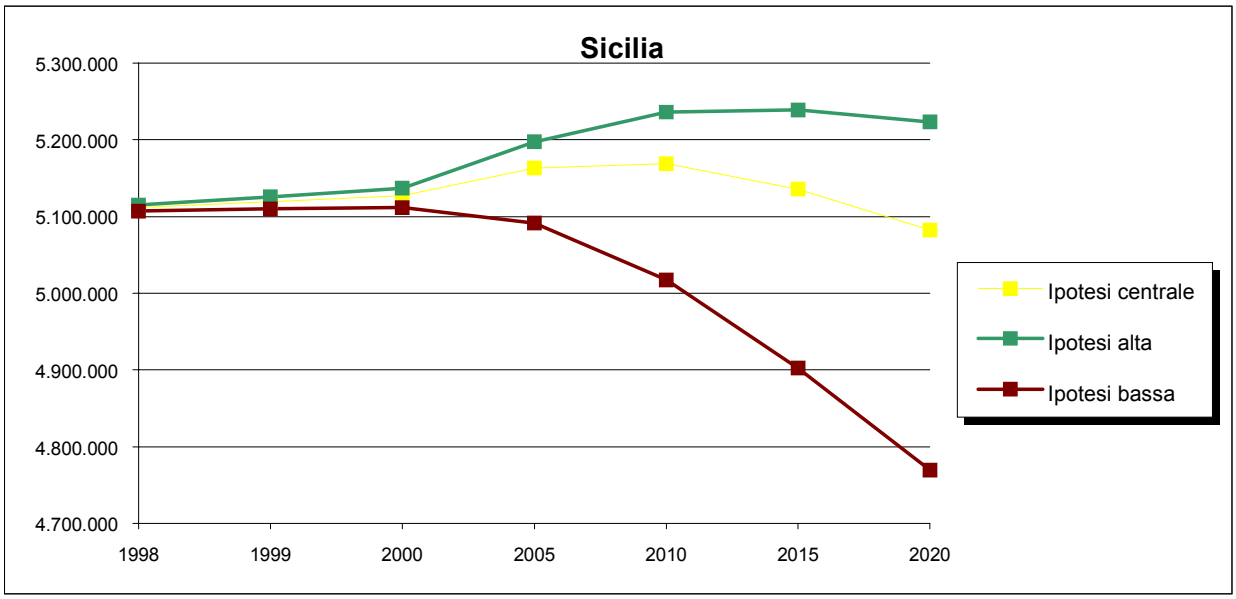

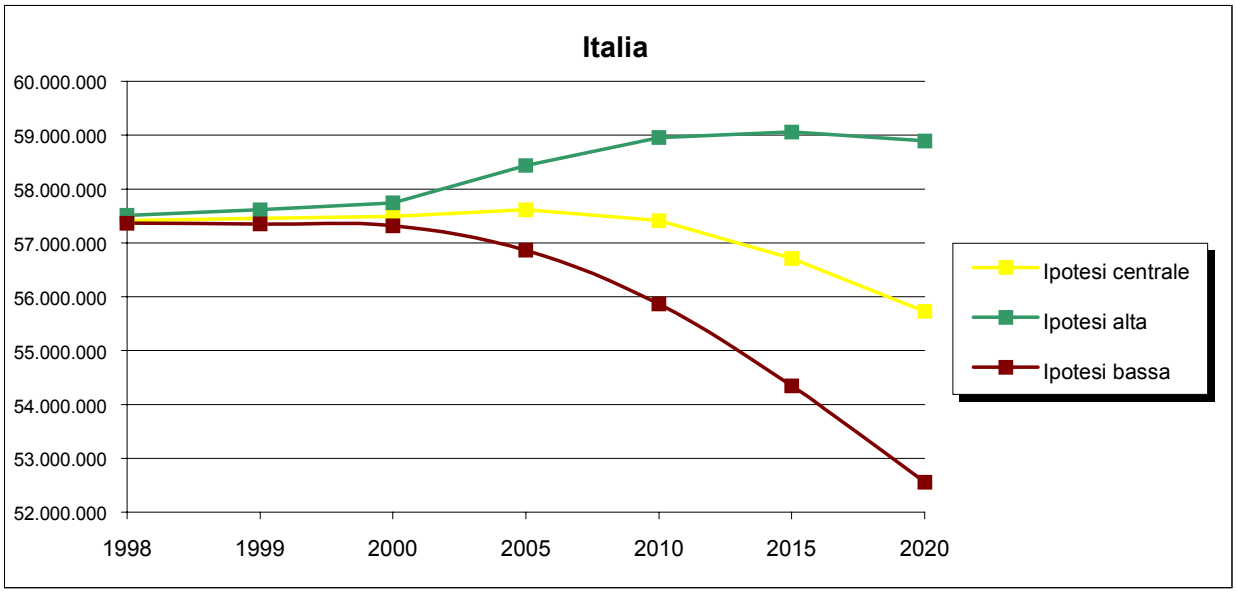

Tav.18 - Indicatori demografici - previsioni al 1° gennaio 2000

	Ipotesi centrale		Ipotesi alta		Ipotesi bassa	
Classi di età	Sicilia	Italia	Sicilia	Italia	Sicilia	Italia
0-14 (%)	18,3	14,4	18,4	14,6	18,1	14,3
15-64 (%)	65,9	67,6	65,9	67,5	66,1	67,7
65 e più (%)	15,8	18,0	15,7	17,9	15,8	18,0
Età media	38,4	41,3	38,3	41,3	38,5	41,4
Indice di vecchiaia (%)	86,1	124,4	85,7	123,2	87,1	125,4
Indice di dipendenza (%)	51,6	48,0	51,8	48,2	51,3	47,8
N. medio di figli per donna	1,6	1,3	1,8	1,5	1,5	1,2

Tav.19 - Indicatori demografici - previsioni al 1° gennaio 2005

	Ipotesi centrale		Ipotesi alta		Ipotesi bassa	
Classi di età	Sicilia	Italia	Sicilia	Italia	Sicilia	Italia
0-14 (%)	18,0	14,5	18,6	15,1	17,2	13,9
15-64 (%)	65,4	66,1	64,9	65,6	66,1	66,6
65 e più (%)	16,6	19,4	16,5	19,3	16,7	19,5
Età media	39,3	42,4	39,1	42,1	39,7	42,7
Indice di vecchiaia (%)	91,9	134,0	89,0	127,8	97,4	140,1
Indice di dipendenza (%)	53,0	51,2	54,1	52,4	51,2	50,1
N. medio di figli per donna	1,8	1,4	1,9	1,7	1,4	1,2

Tav.20 - Indicatori demografici - previsioni al 1° gennaio 2010

	Ipotesi centrale		Ipotesi alta		Ipotesi bassa	
Classi di età	Sicilia	Italia	Sicilia	Italia	Sicilia	Italia
0-14 (%)	17,7	14,3	18,7	15,5	15,7	13,0
15-64 (%)	65,3	65,3	64,3	64,2	67,0	66,4
65 e più (%)	17,0	20,4	17,0	20,3	17,3	20,6
Età media	40,2	43,5	39,9	43,0	41,0	44,1
Indice di vecchiaia (%)	95,8	142,6	90,7	130,6	110,3	159,2
Indice di dipendenza (%)	53,2	53,3	55,4	55,9	49,2	50,5
N. medio di figli per donna	1,8	1,5	2,0	1,7	1,3	1,2

Tav.21 - Indicatori demografici - previsioni al 1° gennaio 2015

	Ipotesi centrale		Ipotesi alta		Ipotesi bassa	
Classi di età	Sicilia	Italia	Sicilia	Italia	Sicilia	Italia
0-14 (%)	17,4	13,9	18,8	15,6	14,3	11,8
15-64 (%)	64,6	64,1	63,2	62,6	67,1	65,9
65 e più (%)	18,0	22,0	18,0	21,8	18,6	22,3
Età media	41,1	44,6	40,6	43,9	42,4	45,5
Indice di vecchiaia (%)	103,4	158,2	95,7	139,7	129,4	189,4
Indice di dipendenza (%)	55,0	55,9	58,3	59,8	49,0	51,6
N. medio di figli per donna	1,8	1,5	2,0	1,8	1,3	1,1

Tav.22 - Indicatori demografici - previsioni al 1° gennaio 2020

	Ipotesi centrale		Ipotesi alta		Ipotesi bassa	
Classi di età	Sicilia	Italia	Sicilia	Italia	Sicilia	Italia
0-14 (%)	16,6	12,9	18,0	14,7	13,0	10,5
15-64 (%)	64,4	63,9	63,1	62,3	67,2	65,9
65 e più (%)	19,0	23,2	18,9	23,0	19,8	23,6
Età media	42,0	45,7	41,4	44,9	43,7	46,9
Indice di vecchiaia (%)	114,8	179,9	105,4	156,5	151,6	225,4
Indice di dipendenza (%)	55,3	56,5	58,5	60,7	48,9	51,8
N. medio di figli per donna	1,8	1,5	2,0	1,8	1,3	1,1

Età media

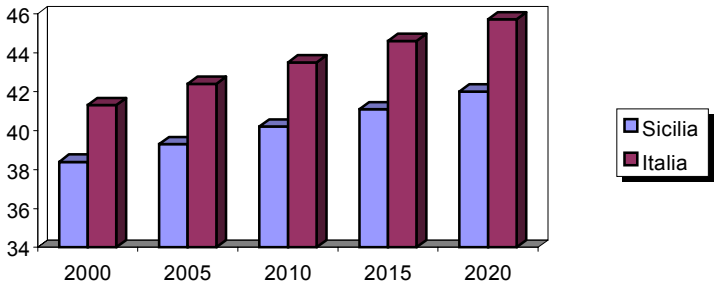

Indice di vecchiaia

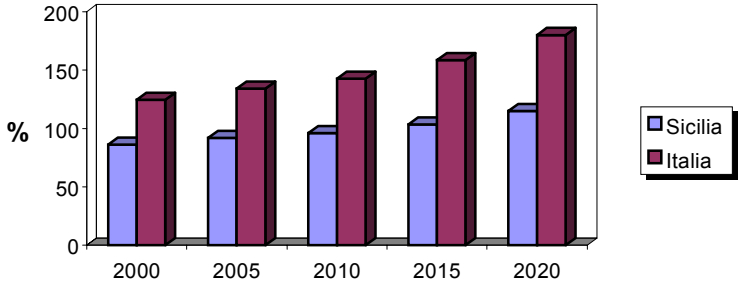

Indice di dipendenza

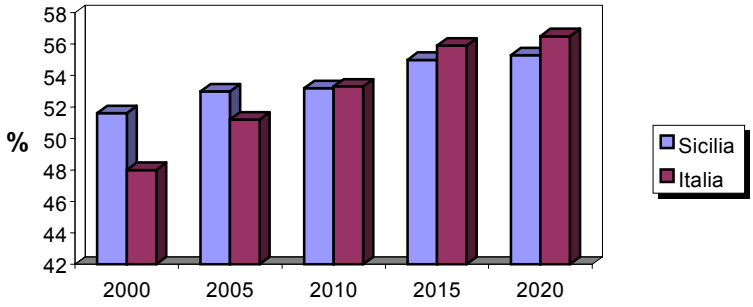
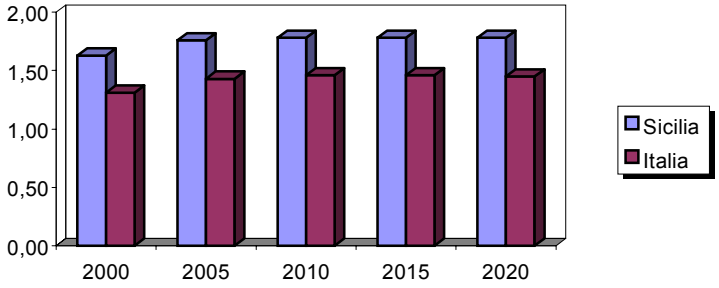
Numero medio di figli per donna