

**REPUBBLICA ITALIANA  
REGIONE SICILIANA**



**ASSESSORATO DELLA SANITÀ  
Dipartimento Pianificazione Strategica**

**IL DIRIGENTE GENERALE**

**APPROVAZIONE CONTRATTO 2019/2021 - IRCCS "Is.Me.T.T." di Palermo**

- VISTO** lo Statuto della Regione Siciliana;
- VISTA** la legge n.833/78 e s.m.i. di istituzione del Servizio Sanitario Nazionale;
- VISTO** il D.P. Regionale 28/02/1979, n.70, che approva il testo unico delle leggi sull'ordinamento del governo e dell'Amministrazione della Regione Siciliana;
- VISTO** il Decreto Legislativo 30 dicembre 1992, n.502, nel testo modificato con il Decreto Legislativo 7 dicembre 1993, n.517, sul riordino della disciplina in materia sanitaria, e successive modifiche ed integrazioni;
- VISTA** la Legge Regionale 3 novembre 1993, n. 30 recante norme in tema di programmazione sanitaria e di riorganizzazione territoriale delle unità sanitarie locali;
- VISTA** la legge regionale 15 Maggio 2000 n.10 e s.m.i.;
- VISTA** la legge regionale 14 aprile 2009, n.5 e s.m.i. di riordino del sistema sanitario in Sicilia pubblicata nella GURS del 17 aprile 2009, n.17;
- VISTO** il Titolo II del decreto legislativo 23 giugno 2011, n. 118 e successive modifiche ed integrazioni recante "Disposizioni in materia di armonizzazione degli schemi contabili e degli schemi di bilancio delle Regioni, degli enti locali e dei loro organismi, a norma degli articoli 1 e 2 della legge 5 maggio 2009, n. 42";
- VISTO** l'art. 47, comma 12, della legge regionale 28 gennaio 2014, n.5 che prevede: "A decorrere dall'1 gennaio 2014, sono recepite nell'ordinamento contabile della Regione siciliana le disposizioni contenute nel Titolo II del decreto legislativo 23 giugno 2011, n. 118 e successive modifiche ed integrazioni";
- VISTA** la Delibera di Giunta n. 201 del 10/08/2015 recante "Decreto Legislativo 23 giugno 2011, n.118, articolo 20 – Perimetrazione entrate e uscite relative al finanziamento del servizio sanitario regionale" e successivi decreti del Ragioniere Generale;
- VISTA** la legge regionale 8 maggio 2018, n.9: "Bilancio di previsione della Regione Siciliana per il triennio 2018/2020";
- VISTA** la Delibera della Giunta Regionale dell'11 maggio 2018, n.195: "Bilancio di previsione della Regione Siciliana 2018/2020. Decreto legislativo 23 giugno 2011 n.118, Allegato 4/1-9.2 – Approvazione del Documento tecnico di accompagnamento, Bilancio finanziario gestionale e Piano degli indicatori";
- VISTO** il D.P. Reg. 27 giugno 2019, n.12 – Regolamento di attuazione del Titolo II della legge regionale 16 dicembre 2008, n.19 "Rimodulazione degli assetti organizzativi dei Dipartimenti regionali ai sensi dell'articolo 13, comma 3, della legge regionale 17 marzo 2016, n. 3. Modifica del D.P.Reg. 18 gennaio 2013, n. 6 e s.m.i.";
- PRESO ATTO** che per effetto dei commi 1 e 3 dell'articolo 24 della Legge Regionale 8 febbraio 2007, n.2, l'IRCCS Is.Me.T.T. di Palermo è inserito all'interno della gestione sanitaria regionale ed i relativi budget negoziati con la Regione;
- VISTA** la Delibera n. 148 del 21 maggio 2012 della Giunta Regionale di apprezzamento dei risultati della sperimentazione gestionale dell'Is.Me.T.T. e di dichiararla conclusa con esito positivo;

**CONSIDERATO** che:

- con Decreto del 12 settembre 2014 del Ministero della Salute l'Is.Me.T.T. di Palermo ha ottenuto il riconoscimento di Istituto di ricovero e cura a carattere scientifico (IRCCS);
- con Decreto del 1 dicembre 2016 (GURI nr. 296 del 20 dicembre 2016) il Ministero della Salute conferma il riconoscimento del carattere di IRCCS di diritto privato di ISMETT;
- con DDS n.2667/2016 l'Is.Me.T.T. di Palermo è stato autorizzato e accreditato istituzionalmente allo svolgimento delle attività sanitarie istituzionali presso la propria sede clinica e presso il Padiglione Biondo;

**VISTE** la Delibera n. 192 del 29 maggio 2013 e la successiva Delibera n. 187 del 20 giugno 2014 con le quali la Giunta Regionale esprime apprezzamento sulla proposta dell'Assessorato Regionale della Salute in ordine alla regolamentazione degli aspetti economico finanziari e operativi nel nuovo rapporto Regione – Is.Me.T.T., per il periodo 2013-2015;

**VISTA** la Legge di Stabilità 24 dicembre 2014, n. 190 ed in particolare i commi 607 e 608 dell'articolo 1;  
**VISTO** il parere del 13 febbraio 2015 con il quale i Ministeri della Salute e dell'Economia dichiarano: *“Alla luce delle disposizioni contenute nel sopravvenuto intervento normativo e dell'intervenuto decreto di riconoscimento dell'IRCCS ...omissis..., si ritengono superate le osservazioni ....omissis....sulle delibere di Giunta della Regione Siciliana, n.192/2013 e n.187/2014”;*

**VISTO** l'Accordo Quadro 2019-2028, stipulato in data 20/12/2018, tra l'Assessorato della Salute, UPMC International Holdings Inc. e UPMC Italy srl con l'intervento di Is.Me.T.T. srl, l'Azienda ARNAS Civico, Di Cristina e Benfratelli di Palermo e Fondazione Ri.MED, approvato con DA n.119 del 29/01/2019;

**VISTE** in particolare le lettere d) ed e) dell'articolo 3 dell'Accordo Quadro 2019-2028, stipulato in data 20/12/2018 ed approvato con DA n.119 del 29/01/2019;

**PRESO ATTO** che lo strumento indispensabile per garantire l'equilibrio finanziario del sistema sanitario regionale, secondo anche le peculiari esigenze derivanti dal Programma Operativo di Consolidamento e Sviluppo 2013/2015, adottato con DA n.476 del 26 marzo 2014 e s.m.i., e della sua prosecuzione con il “Programma Operativo di Consolidamento e Sviluppo delle misure strutturali e di innalzamento del livello di qualità del Sistema Sanitario Regionale 2016-2018” approvato con DA n.2135 del 31/10/2017, è dato dalla metodologia della fissazione di tetti di spesa del Fondo sanitario regionale da destinare ai singoli soggetti;

**VISTO** il DA n.101 del 28 gennaio 2019 con il quale è stata disposta la ripartizione provvisoria del finanziamento di Fondo Sanitario Regionale per l'anno 2019 in favore delle strutture pubbliche e private che operano all'interno del territorio siciliano;

**RILEVATA** l'esigenza che la negoziazione per il triennio 2019/2021 per la determinazione delle risorse e dei rapporti tra l'Assessorato Regionale della Salute e l'IRCCS Is.Me.T.T. di Palermo sia definita entro il corrente esercizio finanziario;

**VISTO** il Contratto tra il Dirigente Regionale del Dipartimento Pianificazione Strategica dell'Assessorato Regionale alla Salute ed il Rappresentante Legale della IRCCS Is.Me.T.T. di Palermo, sottoscritto con firma elettronica qualificata:

-dal Dott. Angelo Luca, Legale Rappresentante dell'Is.Me.T.T. di Palermo, il 05/12/2019;

-dall'Ing. Mario La Rocca, Dirigente Generale del Dipartimento Pianificazione Strategica – Assessorato della Salute, il 28/10/2019;

allegato al presente Decreto – con il quale si è determinato un budget, per il triennio 2019/2021, in complessivi euro 100 milioni annui, fatto salvo quanto previsto alle lettere d) ed e) dell'articolo 3 dell'Accordo Quadro 2019-2028, stipulato in data 20/12/2018 ed approvato con DA n.119 del 29/01/2019;

**RITENUTO** di approvare il superiore atto;

**VISTO** l'art. 68 della legge regionale 12/08/2014, n. 21 e s.m.i.;

**DECRETA**

**ART.1)** Per le motivazioni e le finalità descritte in premessa che qui si intendono richiamate, è approvato il Contratto tra l'Assessorato della Salute e il legale rappresentante dell'IRCCS Is.Me.T.T. di Palermo, sottoscritto con firma elettronica qualificata:

-dal Dott. Angelo Luca, Legale Rappresentante dell'Is.Me.T.T. di Palermo, il 05/12/2019;

-dall'Ing. Mario La Rocca, Dirigente Generale del Dipartimento Pianificazione Strategica – Assessorato della Salute, il 28/10/2019,

per la regolazione dei rapporti economici per il triennio 2019/2021 che, allegata al presente decreto, ne costituisce parte integrante.

**ART.2)** Sulla quota di Fondo Sanitario Regionale di parte corrente per il triennio 2019/2021, viene assegnato all'IRCCS Is.Me.T.T. di Palermo il budget in complessivi euro 100 milioni annui, fatto salvo quanto previsto alle lettere d) ed e) dell'articolo 3 dell'Accordo Quadro 2019-2028, stipulato in data 20/12/2018 ed approvato con DA n.119 del 29/01/2019, come disciplinato dal citato Contratto.

**ART.3)** Con separati e successivi provvedimenti si provvederà ad impegnare il saldo, tra quanto individuato all'articolo 2 e gli impegni già assunti nell'ambito della GSA a titolo di acconto in favore dell'IRCCS Is.Me.T.T. di Palermo, sul pertinente capitolo 413376 del Bilancio della Regione Siciliana – Rubrica Dipartimento Pianificazione Strategica dell'Assessorato della Salute per l'anno 2019.

Il provvedimento è trasmesso al Responsabile del procedimento di pubblicazione dei contenuti sul sito istituzionale, ai fini dell'assolvimento dell'obbligo di pubblicazione on line, e inviato alla Ragioneria Centrale di questo Assessorato per il controllo di competenza.

Palermo, 10 DIC. 2019

Il Funzionario Direttivo

*Bud Maria Lome*

Il Dirigente del Servizio

*Dott.ssa Patrizia Schifano*



Dirigente Generale

*Ing. Mario La Rocca*

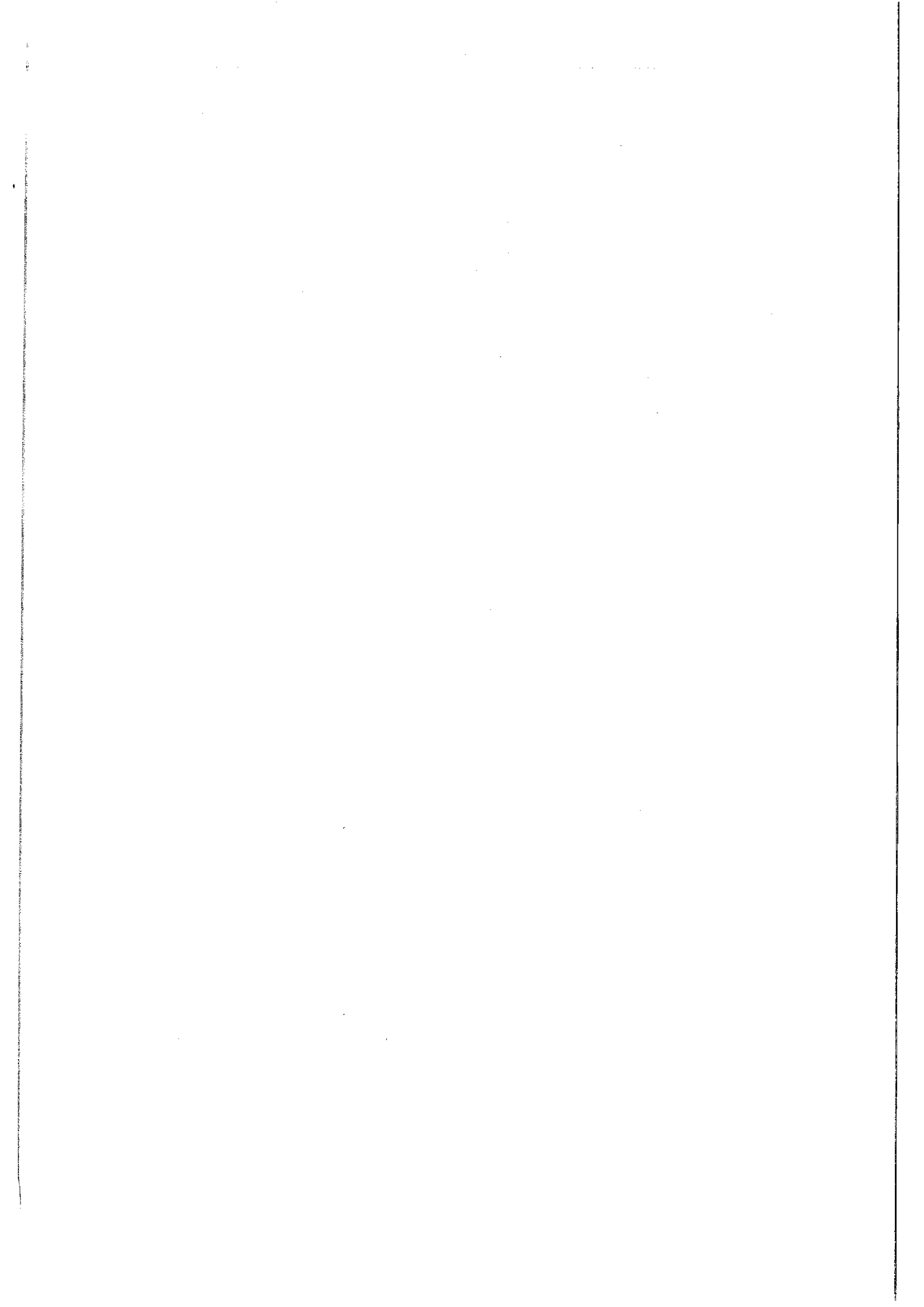

# Regione Siciliana



ASSESSORATO DELLA SALUTE

## Contratto di assegnazione del budget per il triennio 2019/2021

### TRA

L'Istituto Mediterraneo per i Trapianti e Terapie ad alta specializzazione S.r.l. (Is.Me.T.T.) Partita Iva: 04544550827 con sede in Palermo, (Prov.: PA - CAP: 90133) via Discesa dei Giudici, n. 4, in persona del legale rappresentante Prof. Angelo Luca, nato a \_\_\_\_\_, Codice Fiscale:

\_\_\_\_\_ domiciliato per la carica presso la sede della struttura, il quale, consapevole delle responsabilità penali in caso di dichiarazioni mendaci, ai sensi dell'art. 76 T.U. 445/2000, dichiara:

- a) di intervenire al presente atto in qualità di rappresentante legale del soggetto contraente, come attestato dalla seguente documentazione allegata al presente atto:
  - Certificato della C.C.I.A.A. recante la composizione del Consiglio di Amministrazione e i poteri di rappresentanza - oppure - copia autentica dello statuto vigente e del verbale dell'Assemblea dei Soci di conferimento dei poteri agli Amministratori;
  - Fotocopia di un valido documento di identità e del codice fiscale;
- b) che il soggetto contraente non si trova in stato di fallimento, di liquidazione coatta, di concordato preventivo e che nessuno di tali procedimenti è stato avviato ai suoi danni;
- c) che non è pendente nei suoi confronti alcun procedimento per l'applicazione di una delle misure di prevenzione di cui all'art. 6 del D.Lgs. 06/09/2011, n.159 e che non sussistono le cause ostative previste all'art. 67 del medesimo D.Lgs. n.159/2011 e s.m.i., nonché di tutto quanto previsto dall'art.80 del D.Lgs. 50/2016. Resta fermo quanto previsto dall'articolo 88, comma 4-bis e dall'articolo 92, commi 2 e 3 del D.Lgs. 06/09/2011, n.159 con riferimento rispettivamente alle comunicazioni antimafia e all'informazioni antimafia;
- d) di essere in regola con la normativa in materia di antinfortunistica, impiantistica e sulla tutela dell'igiene e della salute sul lavoro.

E

L'Assessorato Regionale della Salute con sede in Palermo, Piazza Ottavio Ziino, n.24 - F

02711070827 - Codice Fiscale 80012000826 rappresentato dal Dirigente Generale e

rappresentante pro tempore Ing. Mario La Rocca, nato a ] e domiciliato, ai fini

del presente atto, presso la sede dell'Assessorato medesimo

**per**

regolare i volumi e le tipologie delle prestazioni di assistenza sanitaria per il triennio 2019-2021;

**Premesso**

- che la disciplina recata nel presente contratto assorbe in sé e sostituisce, per gli aspetti finanziari, quella relativa al periodo dall'1.1.2019 fino alla data di sottoscrizione del presente atto.

**Visto**

- lo Statuto della Regione Siciliana;
- l'art. 8-quinquies del decreto legislativo 30 dicembre 1992, n. 502 e successive modifiche ed integrazioni;
- l'art.9-bis del Decreto Legislativo n.502/1992 e successive modifiche ed integrazioni, con il quale in data 20 marzo 1997 veniva approvata e adottata in sede di Conferenza Stato-Regioni una sperimentazione gestionale la cui attuazione veniva rimessa ad un rapporto convenzionale intercorrente tra la Regione Siciliana e l'Istituto Mediterraneo per i Trapianti e le Terapie di Alta Specializzazione – Is.Me.T.T.;
- la legge regionale 14 aprile 2009, n. 5 e s.m.i.;
- il D.A. n.955 del 2 aprile 2010 che ha classificato le strutture sanitarie pubbliche e private del SSR in tre diverse fasce (A, B, C), classificando Is.Me.T.T. di Palermo in fascia "A";
- la convenzione stipulata l'8 luglio 2011 tra la l'ARNAS Civico di Palermo e l'Istituto Mediterraneo per i Trapianti e le Terapie di Alta Specializzazione – Is.Me.T.T. per il trasferimento dell'attività di cardiocirurgia dell'ARNAS Civico di Palermo presso Is.Me.T.T. che assume l'onere dei costi che scaturiranno per le assunzioni di medici ed infermieri necessari ad assicurare gli standard qualitativi e quantitativi propri di Is.Me.T.T.;
- la Delibera n. 148 del 21 maggio 2012, con la quale la Giunta Regionale ha dichiarato conclusa con esiti positivi la sperimentazione gestionale dell'Is.Me.T.T. con consequenziale messa a regime nella rete regionale degli erogatori di prestazioni sanitarie quale ente sanitario che svolge anche attività di ricerca e di formazione, autorizzato all'esercizio ed accreditato nel settore dei trapianti e delle terapie di alta specializzazione;
- il D.A. n.01235 del 22 giugno 2012 di messa a regime di Is.Me.T.T. nella rete regionale degli erogatori di prestazioni sanitarie;
- il contenuto del comma 13 lett. g) ed il comma 14 dell'articolo 15 del Decreto Legge n. 95 del 6 luglio 2012 convertito con modifiche nella Legge 7 Agosto 2012 n.135;
- il D.A. n.923 del 14 maggio 2013 con il quale è stato adottato a far data dal 1° giugno 2013 il nuovo tariffario per le prestazioni di ricovero;
- il D.A. n.924 del 14 maggio 2013 e s.m.i. con il quale è stato adottato a far data dal 1° giugno 2013 il nuovo tariffario per le prestazioni di assistenza specialistica ambulatoriale;
- il D.A. n.954 del 17 maggio 2013 e s.m.i. con il quale sono state determinate le tariffe per l'erogazione in Day Service e fissati i criteri di abbattimento delle prestazioni ad alto rischio di inappropriatazza;

- la delibera n. 218 con la quale la Giunta regionale nella seduta del 27.6.2013 ha apprezzato il Programma Operativo di Consolidamento e Sviluppo 2013/2015 delle misure strutturali e di innalzamento del livello di qualità del Servizio Sanitario Regionale, in prosecuzione del Programma Operativo 2010/2012, proposto ai sensi dell'art. 11 del D.L. 31.05.2010 n.78 convertito in legge 30.07.2010 n. 122, adottato con D.A. n.476 del 26 marzo 2014 e s.m.i. e della sua prosecuzione con il "Programma Operativo di Consolidamento e Sviluppo delle misure strutturali e di innalzamento del livello di qualità del Sistema Sanitario Regionale 2016-2018" approvato con DA n.2135 del 31/10/2017;
- il Patto per la Salute per gli anni 2014-2016, giusta Intesa della Conferenza Stato-Regioni Rep.n.82/CSR del 10 luglio 2014 che introduce i principi a garanzia dell'equilibrio economico e finanziario dell'intero sistema sanitario nazionale e gli obiettivi finalizzati al miglioramento della qualità dei servizi e dell'appropriatezza delle prestazioni;
- la Delibera n.192 del 29 maggio 2013 della Giunta Regionale con la quale la stessa esprime apprezzamento sulla proposta dell'Assessorato Regionale della Salute in ordine alla regolamentazione degli aspetti economico finanziari e operativi nel nuovo rapporto Regione – Is.Me.T.T., per il periodo 2013-2015;
- la nota del Ministero della Salute – prot. DGRIC 0003953 –P-25/07/2013 con la quale si rappresenta che le modalità di remunerazione delle prestazioni, di cui alla precitata delibera della Giunta Regionale n.192 del 29/05/2013, sono *"in linea con quanto richiesto dalla Commissione di valutazione per il riconoscimento del carattere scientifico dell'Istituto di che trattasi...omissis"*;
- il D.A. n.1508 del 7 agosto 2013 con il quale, a seguito della delibera n.192 del 29 maggio 2013 della Giunta Regionale, sono stati regolamentati i rapporti tra la Regione Siciliana e l'Istituto Mediterraneo per i Trapianti e Terapie di Alta Specializzazione (Is.Me.T.T.);
- la Delibera n. 187 del 20 giugno 2014 della Giunta Regionale con la quale la stessa esprime apprezzamento sulle modifiche apportate in ordine alla regolamentazione degli aspetti economico finanziari e operativi nel nuovo rapporto Regione – Is.Me.T.T., per il periodo 2013-2015;
- il Decreto del 12 settembre 2014 con il quale il Ministero della Salute riconosce l'Is.Me.T.T. di Palermo il carattere di IRCCS di diritto privato;
- in particolare, il comma 607 dell'articolo 1 della legge 23 dicembre 2014, n.190 che testualmente recita: *"Al fine di agevolare la prosecuzione dell'investimento straniero nell'Istituto Mediterraneo per i trapianti e terapie ad alta specializzazione di Palermo (ISMETT), ...omissis..., la Regione siciliana, ...omissis..., è autorizzata fino al 31 dicembre 2017 ad incrementare la valorizzazione tariffaria dell'attività sanitaria del predetto Istituto, in deroga a quanto previsto dall'articolo 15, comma 17, secondo periodo, del decreto-legge 6 luglio 2012, n.95, convertito, con modificazioni, dalla legge 7 agosto 2012, n. 135, e la valorizzazione delle funzioni del medesimo ISMETT, in deroga a quanto previsto dall'articolo 15, comma 13, lettera g), del decreto-legge 6 luglio 2012, n. 95, convertito, con modificazioni, dalla legge 7 agosto 2012, n. 135, per garantire il riconoscimento della maggiore complessità gestita dall'ISMETT"*;
- nonché il comma 608, con il quale si dispone che: *"La Regione siciliana, assicura, nell'ambito dei programmi operativi di cui al comma 607, l'approvazione di un programma triennale di riorganizzazione ed efficientamento dell'ISMETT, da attuare a decorrere dal 30 giugno 2015, monitorato dai tavoli di cui agli articoli 9 e 12 dell'intesa del 23 marzo 2005"*;
- l'Accordo Quadro 2015-2017, stipulato in data 16/06/2015, tra l'Assessorato per la Salute, UPMC International Holdings Inc. e UPMC Italy srl con l'intervento di Is.Me.T.T. srl e l'Azienda ARNAS Civico, Di Cristina e Benfratelli di Palermo, approvato con DA n.1119 del 25/06/2015;
- l'art.1 comma 410 della Legge n.205 del 27/12/2017 con il quale in ragione di quanto disposto ai sensi dell'art.1, comma 607, della Legge n.190 del 23/12/2014, al medesimo comma 607, primo periodo, le parole *"31 dicembre 2017"* sono sostituite dalle seguenti *"31 dicembre 2018"*;

- il DA n.9 del 5/01/2018 con il quale è prorogato fino al 30 aprile 2018 con gli stessi condizioni e senza soluzione di continuità l'Accordo Quadro 2015-2017 approvato con DA n. 25/06/2015;
- il DA n.760 del 2/05/2018 con il quale è prorogato fino al 31 dicembre 2018 con gli stessi termini e condizioni e senza soluzione di continuità l'Accordo Quadro 2015-2017 approvato con DA n.1119 del 25/06/2015;
- l'art.1 comma 519 della Legge n.145 del 30/12/2018 con il quale in ragione di quanto disposto ai sensi dell'art.1, comma 607, della Legge n.190 del 23/12/2014, al medesimo comma 607, primo periodo, le parole "31 dicembre 2018" sono sostituite dalle seguenti "31 dicembre 2021";
- l'Accordo Quadro e l'allegato "Piano di Efficientamento 2019/2021" con il quale è stato rinnovato il partenariato per la gestione dell'IRCSS ISMETT s.r.l. per il periodo 2019/2028 stipulato e sottoscritto in data 20 dicembre 2018, tra Regione Siciliana, UPMC International Holdings Inc. e UPMC Italy l'Azienda ARNAS "Civico, Di Cristina e Benfratelli" di Palermo, l'IRCSS — Is.Me.T.T. e la Fondazione Ri.MED;
- il D.A. n.119 del 29 gennaio 2019 di approvazione dell'Accordo Quadro 2019/2028 e dell'allegato Piano di Efficientamento 2019-2021, sottoscritto in data 20 dicembre 2018;
- il D.A. n.629 del 31 marzo 2017 e s.m.i. recante "Riorganizzazione della rete ospedaliera ai sensi del D.M. 2 aprile 2015, n.70";
- il successivo D.A. n.22 dell'11 gennaio 2019 recante "Adeguamento della rete ospedaliera al D.M. 2 aprile 2015, n.70";
- il D.A. n.496 del 13 marzo 2013 e s.m.i. che approva le "linee di indirizzo per le attività di controllo analitico delle cartelle cliniche nel sistema sanitario regionale";
- il D.A. n.587 dell'8 aprile 2019 di approvazione dell'allegato "Piano Annuale dei Controlli Analitici 2019 (PACA 2019)", il cui articolo 3 prevede che lo stesso sia vigente fino all'approvazione del successivo PACA;
- il D.A. n.631 del 12 aprile 2019, pubblicato nella GURS Parte I n. 18 del 26 aprile 2019, con il quale è stato recepito il "Piano Nazionale di governo delle Liste di Attesa (PNGLA) per il triennio 2019-2021" ed è stato approvato e adottato il "Piano Regionale di Governo delle Liste di Attesa (PRGLA) per il triennio 2019-2021";
- la dichiarazione prot.n.16683 del 18/06/2019 resa dal Legale Rappresentante dell'IRCCS Is.Me.T.T. di Palermo, ai sensi dell'articolo 1, comma 9, lett. e) della Legge 6 novembre 2012, n. 190 e s.m.i.;
- il Documento Unico di Regolarità Contributiva (DURC) emesso dall'INPS di Palermo nel quale risulta la regolarità contributiva previdenziale, assistenziale ed assicurativa della struttura "Is.Me.T.T." di Palermo;
- la nota del 16 marzo 2017, Rif. n.17898/2017 con la quale la Prefettura di Palermo ha rappresentato che l'Is.Me.T.T. S.r.l. è annoverabile tra i soggetti per i quali l'art.83, c. 3-lett. a), D.Lgs 6 settembre 2011, n.159, esclude la richiesta della documentazione antimafia;

### **Considerato**

- che lo strumento indispensabile per garantire l'equilibrio finanziario del sistema sanitario regionale è dato dalla metodologia della fissazione dei tetti di spesa;
- l'esigenza di disciplinare i rapporti economici tra la Regione Siciliana e l'IRCCS Is.Me.T.T. di Palermo sulla base degli impegni assunti in tal senso con la sottoscrizione dell'Accordo Quadro 2019-2028, approvato con D.A. n.119 del 29 gennaio 2019;

**Le parti come sopra individuate,  
stipulano quanto segue**



## Art. 1

Le premesse costituiscono parte integrante del presente contratto.

## Art. 2 Finalità

Il presente contratto regola esclusivamente i rapporti economici tra la Regione Siciliana e l'IRCCS Is.Me.T.T. di Palermo sulla base degli impegni assunti in tal senso con la sottoscrizione dell'Accordo Quadro 2019-2028, approvato con D.A. n.119 del 29 gennaio 2019, e per lo svolgimento dell'attività di assistenza, nell'interesse congiunto della tutela della salute della collettività e comunque nel rispetto dei livelli essenziali di assistenza sanitaria previsti dalla normativa vigente e nell'ambito e per la realizzazione degli obiettivi della programmazione sanitaria regionale.

## Art. 3 Budget

Per il triennio 2019-2021, il budget a valere sulle risorse di Fondo sanitario regionale assegnato dalla Regione ad Is.Me.T.T. è pari ad euro 100 milioni annui, come individuato al paragrafo 3 "Linee guida per la gestione", lett. d) e lett. e) dell'Accordo Quadro 2019-2028, approvato con DA n.119 del 29 gennaio 2019. Nello specifico:

- 1) la Regione destina all'IRCCS Is.Me.T.T. di Palermo un finanziamento di 100 milioni di euro annui per la remunerazione di tutte le attività previste dall'Accordo Quadro 2019-2028. Per valori di File F superiore a 3 milioni di euro, valore ricompreso nell'ambito del budget di 100 milioni, previa autorizzazione all'erogazione da parte della Regione, sarà riconosciuto soltanto il 50% della somministrazione di farmaci delle somme eccedenti.
- 2) Sono esclusi dal budget, individuato al superiore punto 1, i costi sostenuti dall'IRCCS Is.Me.T.T. per il trasferimento di organi, che saranno rimborsati all'Istituto fino a che non sarà espletata la gara per il servizio regionale e reso il servizio fruibile.

In particolare sono riconosciuti ad Is.Me.T.T.:

### **A) l'attività sanitaria:**

1. valore della produzione per ricovero ordinario e day-hospital indicata nel flusso "A" erogata a qualsiasi soggetto, residente e non;
2. Valore della produzione per attività ambulatoriale indicata nel flusso "C" erogata a qualsiasi soggetto, residente e non;
3. Valore delle attività erogate a pazienti ricoverati in terapia intensiva e semi-intensiva calcolate al costo medio di euro 1.500,00 per giornata (giusto Decreto Assessoriale del 17 aprile 2007 pubblicato sulla GURS n.22 dell'11 maggio 2007);
4. Valore dei farmaci erogati ed indicato nel flusso "F" fino ad un massimo di 3 milioni di euro;

### **B) File "F":**

Qualora la valorizzazione dei farmaci in File F superi l'importo di 3 milioni di euro, la Regione riconoscerà oltre la soglia dei 100 milioni di euro soltanto il 50% dell'eccedenza del costo dei farmaci.

**C) "Funzioni non tariffabili":**

Valore delle funzioni non tariffabili entro il limite massimo ammissibile del 30%, con  
dall'articolo 8-sexies del D.Lgs. n.502/92 e s.m.i.

L'Is.Me.T.T. si impegna a ridurre i ricoveri ad alto rischio di inappropriately afferenti ai DRG indicati nell'allegato 2C del DPCM 29 novembre 2001 (pubblicato nella GURI n.33 dell'8 febbraio 2002) così come integrato dai DRG individuati in allegato al vigente Patto per la Salute.

**Art. 4**  
**Modalità di pagamento**

1. La remunerazione delle prestazioni all'Is.Me.T.T. avverrà sulla base delle tariffe regionali vigenti.
2. Le fatture per le prestazioni sanitarie riferite al presente contratto dovranno essere emesse per ciascun mese di riferimento e contenere il necessario dettaglio informativo che le stesse dovranno prevedere per ciascuna delle prestazioni rese.
3. L'Assessorato provvederà alla liquidazione, previa presentazione delle fatture, tramite il Sistema di Interscambio (SdI), con acconti mensili del valore prodotto e fatturato e comunque entro i limiti massimi della rimessa mensile assegnata annualmente con apposito decreto assessoriale che, per l'anno 2019, è stata determinata con D.A. n.101 del 28 gennaio 2019. La liquidazione delle fatture avverrà al netto di eventuali Note Credito per l'acquisto di farmaci che rientrano nel File F, salvo conguaglio da corrispondersi al termine delle verifiche da svolgersi sui flussi informativi che la Struttura dovrà inviare sia alla Regione che alla ASP di Palermo mensilmente e secondo le modalità vigenti. Il saldo tra il budget convenuto e i trasferimenti effettuati verrà corrisposto nell'esercizio successivo a quello di riferimento, dopo la verifica dei flussi e fermo restando il budget assegnato di cui all'art. 3. Ai fini della regolarità contabile, la liquidazione ed il pagamento del saldo è subordinata al ricevimento delle eventuali note di credito di rettifica richieste dall'Assessorato per effetto dei risultati dei controlli di regolarità delle prestazioni da parte dell'ASP di Palermo.

Le eventuali cessioni di credito a terzi, in forza del presente contratto, possono essere effettuate, ai sensi delle vigenti disposizioni di legge, soltanto in favore degli Enti Pubblici Previdenziali assistenziali ed assicurativi, decorsi 90 giorni dalla data di ricezione della fattura. Negli altri casi le cessioni di credito a terzi dovranno essere preventivamente notificate all'Assessorato per la necessaria accettazione.

La Regione prende atto dell'avvenuta Cessione di Credito del 24 maggio 2018 tra Is.Me.T.T. srl (cedente) e UNICREDIT Factoring S.p.A. (cessionario) – Scrittura privata autenticata con Repertorio n.25307 e Raccolta n. 11472 dalla Dott.ssa Gabriella Lupo Notaio di Palermo, per i crediti che ISMETT matura nei confronti della Regione Siciliana – Assessorato della Salute – a far data dal 21/04/2018 e per i successivi 24 mesi.

In caso di mancato rinnovo del suddetto atto di cessione di credito e/o nelle more di individuazione di un nuovo soggetto, le rimesse mensili regionali saranno effettuate direttamente sul conto corrente bancario intestato all'Is.Me.T.T. di Palermo.

Resta convenuto dalle parti che dall'importo della produzione fatturata sarà decurtata la somma che l'IRCCS "Is.Me.T.T." di Palermo introiterà per quota fissa di euro 10,00 per ricetta e per la compartecipazione alla spesa sanitaria (ticket) relativa alle prestazioni di assistenza specialistica ambulatoriale e delle prestazioni di Day Service erogate agli assistiti non esentati dalla partecipazione al costo.

Per le prestazioni di specialistica ambulatoriale e/o delle prestazioni in Day Service, dovranno essere indicati, in allegato alla fattura (mensilmente):

- il valore lordo delle prestazioni;
- l'ammontare del ticket riscosso;
- l'ammontare corrispondente alla quota fissa per ricetta (ove presente);
- il valore dell'importo fatturato al netto delle componenti precedenti.

Le parti convengono, inoltre, che per produzione accertata e validata si intende il valore che sarà riconosciuto nei limiti del tetto di spesa sottoscritto, previo controlli debitamente certificati dall'ASP competente, non costituendo il solo fatturato, *ex se*, pretesa di corrispettivo.

## **Art. 5**

### **Attività di monitoraggio e controllo**

Ai sensi e con le modalità stabilite dall'art. 8 octies del D.Lgvo 502/92 e s.m.i., le attività di vigilanza igienico-sanitaria, di controllo sulla qualità dell'assistenza, nonché quelle sull'appropriatezza delle prestazioni erogate dall'IRCCS "Is.Me.T.T." di Palermo, come previsto anche dalle disposizioni regionali vigenti, sono eseguite tramite l'Azienda Sanitaria Provinciale di Palermo a cui dovranno essere inviati i flussi entro il 15° giorno successivo al mese di riferimento, ad eccezione del flusso "F" i cui controlli restano in capo all'Assessorato.

In particolare sarà oggetto di verifica da parte dell'ASP di Palermo:

- α) l'appropriatezza del setting assistenziale delle prestazioni erogate in regime di ricovero ordinario, day hospital, day service e ambulatoriale in coerenza al DA n.496 del 13 marzo 2013 e s.m.i (PACA) e alla normativa regionale di riferimento relativamente alle prestazioni erogate in regime di day service e ambulatoriale;
- β) la congruenza tra documentazione sanitaria e corretta compilazione e codifica delle SDO, SDAO, in coerenza al DA n.496 del 13 marzo 2013 e s.m.i e PACA vigente e alla normativa regionale di riferimento relativamente alle prestazioni erogate in regime di day service;
- γ) la congruenza tra prestazioni ambulatoriali erogate e la documentazione sanitaria per prestazioni prescritte con ricetta dematerializzata/rossa;
- δ) il rispetto della normativa nazionale e regionale in tema di gestione dei tempi di attesa (Piano della Regione Sicilia per la gestione dei tempi di attesa per il triennio 2019/2021 di cui al D.A. n. 631/2019).

I valori della produzione che risulteranno a seguito degli esiti dell'attività di controllo, di cui al presente articolo, saranno assunti dalla Regione per il riconoscimento dei saldi di attività per gli anni 2019, 2020 e 2021.

Con la sottoscrizione del presente contratto l'IRCCS Is.Me.T.T. assume l'impegno di aggiornare il proprio sistema gestionale per l'acquisizione del consenso informato per l'attivazione del Fascicolo sanitario elettronico (FSE) e per la relativa alimentazione con i referti di laboratorio e successivamente con gli altri referti non appena saranno definite dalla regione le specifiche tecniche. Si impegna inoltre ad avviare la trasmissione dei referti al sistema FSE-INI nel formato CDA2-HL7, firmato digitalmente, secondo le specifiche pubblicate nella relativa sezione del sito [www.rssalute.it](http://www.rssalute.it) dedicato al FSE.

## **Art. 6**

### **Tracciabilità dei flussi finanziari**

1. L'Is.Me.T.T. di Palermo si assume tutti gli obblighi di tracciabilità dei flussi fin<sup>o</sup> all'art. 3 della L. 13 agosto 2010, n. 136 e s.m.i. Il mancato utilizzo del bonifico bancario, ovvero degli altri strumenti di incasso o pagamento idonei a consentire la piena tracciabilità delle operazioni, costituisce causa di risoluzione del contratto ai sensi dell'art. 3, comma 9-bis della L. 136/2010.
2. L'Is.Me.T.T. di Palermo si impegna, inoltre, a dare immediata comunicazione all'Assessorato Salute ed alla Prefettura – Ufficio Territoriale di Governo competenti territorialmente della notizia dell'impedimento della propria controparte agli obblighi di tracciabilità finanziaria.
- 3.

#### **Art. 7**

#### **Incompatibilità del personale**

1. L'Is.Me.T.T. di Palermo è consapevole che ai sensi dell'art. 4 comma 7 della L. 412/91, dell'art. 8 comma 9 del D.Lgs. 502/92 e dell'art. 1, comma 5, della L. 662/96:
  - a. l'attività libero professionale dei medici dipendenti dal SSN non è consentita nell'ambito delle proprie strutture, anche per prestazioni riferite a branche non oggetto del presente contratto;
  - b. il rapporto di lavoro, dipendente o convenzionato, con il SSN è incompatibile con l'esercizio di altre attività o con la titolarità o con la compartecipazione delle quote di imprese che possono configurare conflitto di interessi con lo stesso;
  - c. i vigenti AA.CC.NN. che disciplinano il rapporto di lavoro convenzionale con le AA.SS.PP. degli appartenenti alle categorie mediche della Medicina Generale, pediatria di libera scelta e specialistica ambulatoriale interna prevedono l'incompatibilità con l'attività nelle strutture accreditate.
2. L'Istituto, inoltre, prende atto che, ai sensi del comma 16 ter dell'art. 53 D.Lgs. 165/2001, introdotto ex art. 1, comma 42 della Legge 16/11/2012 n. 190:
  - a. i dipendenti che, negli ultimi tre anni di servizio, hanno esercitato poteri autoritativi o negoziali per conto delle pubbliche amministrazioni, non possono svolgere, nei tre anni successivi alla cessazione del rapporto di pubblico impiego, attività lavorativa o professionale presso i soggetti privati destinatari dell'attività della pubblica amministrazione svolta attraverso i medesimi poteri;
  - b. i contratti conclusi e gli incarichi conferiti in violazione di tali previsioni sono nulli,
  - c. è vietato ai soggetti privati che li hanno conclusi o conferiti di contrattare con le pubbliche amministrazioni per i successivi tre anni;
  - d. la restituzione obbligatoria dei compensi eventualmente percepiti e accertati ad essi riferiti.
3. L'Is.Me.T.T. di Palermo documenta ai sensi dell'art. 1, comma 19, della L. 662/96 lo stato del proprio organico con il quale ha la capacità di garantire l'erogazione delle prestazioni nel rispetto delle incompatibilità previste dalla normativa vigente e si impegna a non utilizzare personale incompatibile e a verificare tale stato mediante l'acquisizione di apposita dichiarazione scritta, resa dai soggetti comunque operanti nella struttura, dalla quale risulti la situazione lavorativa degli stessi.

#### **Art. 8**

#### **Registrazione e regime fiscale**

Il presente contratto è soggetto all'imposta di bollo, ai sensi dell'art.2, parte I del D.P.R. 16 ottobre 1972, n.642 e s.m.i. ed è soggetto a registrazione solo in caso d'uso, ai sensi dell'art. 10, parte II del D.P.R. 26 aprile 1986, n. 131.

Le spese di bollo sono a carico dell'Is.Me.T.T..

## Art. 9 Norme finali, transitorie e di rinvio

1. L'Is.Me.T.T., in conformità a quanto prescritto dalla direttiva dell'Assessore regionale per la sanità 9 febbraio 2009, prot. n.1410, in materia di stipula di contratti, che si applica integralmente anche al presente atto, si impegna a:

- a) denunciare all'Autorità Giudiziaria e/o agli Organi di Polizia ogni illecita richiesta di danaro, prestazione od altra utilità formulata anche prima della stipula del contratto o nel corso dell'esecuzione del contratto stesso, anche a propri agenti, rappresentanti o dipendenti e, comunque, ogni illecita interferenza specificamente nella fase di adempimento del contratto, o eventuale sottoposizione ad attività estorsiva o a tasso usuraio da parte di organizzazioni o soggetti criminali;
- b) rispettare puntualmente la normativa in materia di contratti di lavoro, di sicurezza nei luoghi di lavoro ed in materia previdenziale;
- c) porre in essere, con adeguata diligenza e tempestività, ogni attenta valutazione sulla possibilità dell'adozione di provvedimenti disciplinari e cautelari previsti dalla vigente contrattazione collettiva di riferimento, qualora un dipendente della struttura privata abbia riportato una condanna non definitiva per uno dei reati di cui all'articolo 15, comma 1, lett a), della Legge 19 marzo 1990, n.55.

A tal fine prende atto che la violazione debitamente accertata delle obbligazioni assunte in conformità a quanto previsto sub a), b) e c), costituirà causa di risoluzione del contratto, ai sensi degli artt. 1455 e 1456 c.c., attesa l'importanza degli adempimenti richiesti e per come in tal senso espressamente convenuto.

2. Ogni controversia in merito alla interpretazione, esecuzione, validità o efficacia del presente contratto e/o di ogni altro rapporto dell'Is.Me.T.T. di Palermo con il Servizio Sanitario Regionale è di competenza esclusiva del Giudice ordinario/ amministrativo che ha la giurisdizione sul territorio in cui ha sede l'Assessorato con espressa esclusione del ricorso ad eventuali clausole compromissorie contenute in precedenti atti sottoscritti tra le parti contraenti.

Letto, confermato e sottoscritto

Il legale Rappresentante dell'Is.Me.T.T.  
**Firmato digitalmente da**  
**Dott. Angelo Luca ANGELO LUCA**

O = non presente  
C = IT

Il Dirigente Generale



**Mario La Rocca**

Documento firmato  
MARIO LA ROCCA  
28.10.2019 10:05:  
47 UTC

Ai sensi dell'art. 1341, comma 2, del codice civile le clausole di cui agli articoli 2, 3, 4, 5 sono specificamente approvati dalle parti.

Letto, confermato e sottoscritto

Il legale Rappresentante dell'Is.Me.T.T.

Il Dirigente Generale

**Dott. Angelo Luca**

Firmato digitalmente da

**ANGELO LUCA**

C.F.

Certificatore:

Validità: dal al

O = non  
presente  
C = IT

Firma digitale: n.

**Ing. Mario La Rocca** Documento firmato

da:  
**MARIO LA ROCCA**  
28.10.2019 10:06:23  
UTC

C.F.

Certificatore:

Validità: dal al

Firma digitale: n.

Firmato digitalmente da

**ANGELO LUCA**

O = non  
presente  
C = IT

**Data:** giovedì 5 dicembre 2019 - 14:59:07  
**Oggetto:** Oggetto: Contratto di assegnazione del budget per il triennio 2019/2021  
**DA:** "dg.ismett@postecert.it" <dg.ismett@postecert.it>  
**A:** dipartimento.pianificazione.strategica@certmail.regione.sicilia.it  
**CC:** aluca@ismett.edu, dg.ismett@postecert.it, ISMETT direzione generale <direzione.generale@ismett.edu>  
**Allegati:** ISMETT 001 31710 GEN 2019.pdf; Contratto assegnazione budget-firmato.pdf  
**Messaggio:** In relazione a quanto in oggetto, tramettiamo in allegato nota Prot. ISMETT 001-31710-GEN.

Grazie per l'attenzione.

Distinti saluti,

Segreteria Direzione d'Istituto

IRCCS ISMETT

Via Ernesto Tricomi, 5

90127 Palermo (Italy)

Phone +39 091 2192 442

Fax +39 091 2192 289

E-mail: [direzione.generale@ismett.edu](mailto:direzione.generale@ismett.edu)

