

**REGIONE SICILIANA
ASSESSORATO DEL TERRITORIO E DELL'AMBIENTE
COMANDO DEL CORPO FORESTALE
ISPETTORATO RIPARTIMENTALE DELLE FORESTE DI
CALTANISSETTA**

BANDO DI GARA

PER LA FORNITURA DI “D.P.I. – Dispositivi di Protezione Individuale” per gli addetti al servizio antincendio boschivo della provincia di Caltanissetta

L'Ispettore Ripartimentale delle Foreste di Caltanissetta, n.q. di datore di lavoro, indice una procedura aperta per la fornitura indicata in epigrafe ai sensi del D.Lgs. n° 163/2006 e s.m.i.

ART. 1

Amministrazione appaltante

Ispettorato Ripartimentale delle Foreste di Caltanissetta, via Ernesto Vassallo n°14, Tel. 0934-536211, Fax 0934-21441, cod.fisc. 80012000826.

ART. 2

Oggetto della fornitura

Fornitura di Dispositivi di Protezione Individuale per gli addetti al servizio antincendio boschivo della provincia di Caltanissetta.

ART. 3

Caratteristiche tecniche della fornitura e quantità

COMPLETO AIB

Il completo AIB è un DPI di III categoria dotato di marcatura CE comprovante l'avvenuta approvazione alla vendita secondo quanto previsto dal D.lgs 475 del 4/12/1992 di attuazione della Direttiva 89/686/CEE in conformità alla norma tecnica armonizzata comunitaria EN 15614:2007. E' composto da una giacca e da un pantalone a salopette realizzato con l'utilizzo dei materiali specificati ed idoneo a garantire i requisiti prestazionali richiesti. Descrizione:

Giacca

Giacca di foggia ampia con chiusura frontale realizzata tramite cerniera a doppio cursore con catena in ottone brunito su supporto ignifugo, coperta da finta



esterna trattenuta da nastro velcro e protetta nella parte interna da una sottofinta. Collo alla coreana di conformazione alta a totale copertura del collo, con alamaro di chiusura a mezzo nastro velcro. Due tasche sono applicate al petto e chiuse con patella trattenuta da nastro velcro su tutta la lunghezza. Le maniche sono a giro, di foggia ampia dotate di elasticizzazione al fondo ed aerazione sottoascellare. Il fondo della giacca è elasticizzato al fine di consentire una perfetta aderenza dei due

capi che compongono il completo, l'elasticizzazione è trattenuta nella parte frontale da bottone a scatto. Coulisse interna applicata con funzione taglia fiamma, munita di elasticizzazione al fondo e chiusura frontale con nastro velcro. Bande rifrangenti ignifughe ad effetto combinato con parte laterale di colore giallo ad effetto fluorescente e parte centrale di colore grigio ad effetto retroriflettente da 50 mm sono applicate, alla parte alta delle maniche ed al petto. Sull'indumento vengono previsti particolari rinforzi realizzati impunturando nella parte interna uno strato di tessuto a maglia 100% aramidica del peso di 150 gr/mq in concomitanza dell'intera circonferenza dei gomiti. Tutte le cuciture sono realizzate con sistema a doppia cucitura impiegando esclusivamente filato cucirino in fibra meta-aramidica ad alta tenacità ed in tinta con il capo.

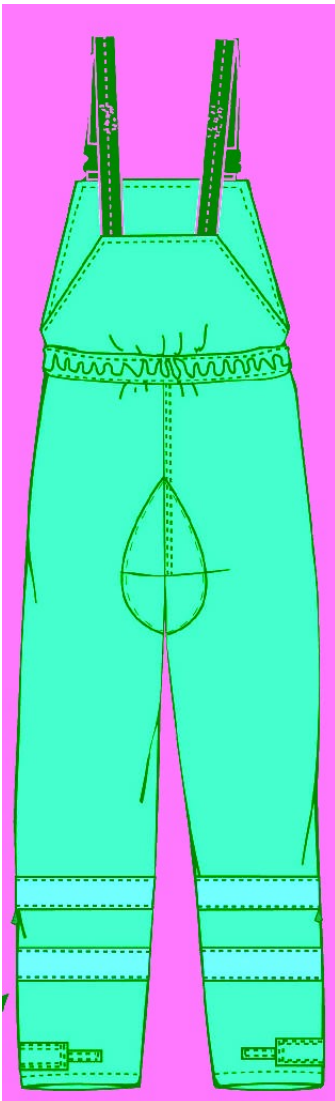

Salopette

Salopette dotata di apertura in vita trattenuta con bottone a scatto, bretelle regolabili realizzate nel medesimo tessuto che compone il capo e sganciabili tramite fibbie a scatto. Salopette frontale munita di tasca chiusa con

aletta copritasca trattenuta da nastro velcro su tutta la lunghezza. Apertura frontale fermata con cerniera in ottone fissa ad un cursore con catena in ottone su supporto ignifugo e coperta da patella interna ed esterna. Due tasche a soffiutto sono applicate lateralmente ai gambali e chiuse con aletta copritasca trattenuta da nastro velcro su tutta la lunghezza. Una tasca è applicata posteriormente e chiusa con aletta copritasca trattenuta da nastro velcro su tutta la lunghezza. Il fondo gamba è dotato di elasticizzazione con soffiutto chiuso a mezzo cerniera; all'interno del fondo gamba è applicata una ghetta di protezione realizzata nel medesimo tessuto della salopette, idonea per essere indossata all'interno della calzatura alta al fine di impedire l'ingresso di materiali potenzialmente lesivi. Bande rifrangenti ignifughe ad effetto combinato con parte laterale di

colore giallo ad effetto fluorescente e parte centrale di colore grigio ad effetto retroriflettente da 50 mm sono applicate al fondo gamba. Sull'indumento vengono previsti particolari rinforzi realizzati impunturando nella parte interna uno strato di tessuto a maglia 100% aramidica del peso di circa 150 gr/mq in concomitanza delle ginocchia su tutta la circonferenza ed al pube. Tutte le cuciture sono realizzate con sistema a doppia cucitura impiegando esclusivamente filato cucirino in fibra aramidica ad alta tenacità ed in tinta con il capo.





RIFERIMENTI NORMATIVI: UNI-EN 15614-07 Linea guida UNI 11047-03

TABELLA INFORMAZIONI MINIMALI DEL TESSUTO		
	COMPOSIZIONE DEL TESSUTO	Non \leq 95 % fibra aramidica
	PESO DEL TESSUTO	160-210 g/mq
DPI	VALORE DI RISULTATO DEL TEST (pretrattamento: 5 cicli di lavaggio)	NORMA DI RIFERIMENTO
TUTTE LE DIVERSE COMBINAZIONI DI STRATI DELLA GIACCA SALOPETTE	Calore radiante (flusso calore incidente 20Kw/m ²)	UNI EN ISO 6942:2004
	Calore da contatto T = 300°C Reazione al fuoco	UNI EN 702 :1996 (anche sugli inserti retroreflettenti) UNI EN ISO15025:2003 metodo A
	Calore convettivo Sul tessuto esterno e In condizioni operative	UNI EN 367:1993

	Possibilità di termoregolazione: resistenza termica	UNI EN 31092 :1996
	Possibilità di termoregolazione: resistenza al vapore	UNI EN 31092 :1996
SOLO STRATI ESTERNI	Resistenza alla lacerazione	UNI EN ISO 4674:2001 metodo 2
	Resistenza delle cuciture strutturali	UNI EN ISO 13935-2:01
	Trazione	UNI EN ISO 13934-1 :2000
	Abrasione	UNI EN 530:1996 (pressione 9Kpa, metodo 1, abrasivo lana, fine prova: formazione del 1°foro)
GIUBBA SALOPETTE	Variazioni dim. al lavaggio	UNI EN ISO 6330:2009 (temperatura 40° ciclo 6A, asciugamento in tamburo (E), n 05

T-SHIRT (COLORE BIANCO)

L'indumento deve essere confezionato accuratamente in ogni dettaglio; gli estremi di ogni cucitura devono essere fermati e devono essere eliminati gli eventuali fili residui. CUCITURE Cuciture a macchina piana ad un ago con filo di copertura: orli, ribattitura fianchi,collo, giromanica e spalle.Cuciture a macchina taglia cuce due aghi: assemblaggio.FOGGIAT-shirt composta da un quarto anteriore ed uno posteriore.Girocollo in costina.Maniche a giro corte terminate con orlo alto cm 2 circa..La t-shirt termina al fondo con orlo alto cm 2 circa.

TABELLA INFORMAZIONI MINIMALI DEL TESSUTO		
	COMPOSIZIONE DEL TESSUTO	50% Aramidico 50% Viscosa
	PESO DEL TESSUTO	150g/mq + 5%
DPI	VALORE DI RISULTATO DEL TEST	NORMA DI RIFERIMENTO
TUTTE LE DIVERSE COMBINAZIONI DI STRATI DELLA MAGLIA	Colore	Bianco
	Calore radiante	UNI EN ISO 6942:2004
	Reazione al fuoco	UNI EN ISO 15025:2003 metodo A
	Calore convettivo	UNI EN 367:1993
	Resistenza allo scoppio	UNI EN 13938-2

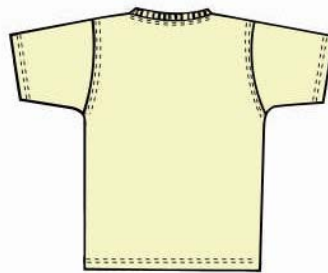
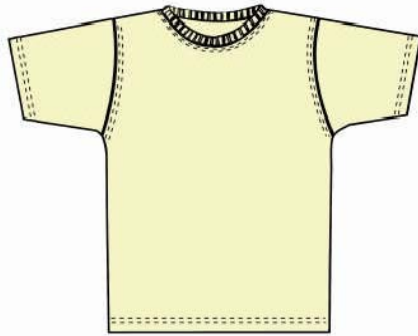

GUANTI AIB

Il guanto AIB è un DPI di II categoria dotato di marcatura CE comprovante l'avvenuta approvazione alla vendita secondo quanto previsto dal D.lgs 475 del 04/12/1992 di attuazione della direttiva 89/686/CEE del Consiglio, identificato come DPI di II categoria conforme a quanto previsto dalle specifiche tecniche EN 388 classi di protezione 4344 destrezza 5; EN 407 classi di protezione 4341; EN 659 ed EN 374 parte 2.

Descrizione: Il guanto AIB ha modellazione a cinque dita sagomate (forma pre-impugnata) dotato di manichetta di sicurezza con sistema di regolazione dell'ampiezza a mezzo velcro ignifugo. Il dorso e la manichetta presentano idonea imbottitura. La manichetta è dotata di una banda fluorescente retroriflettente ad azione combinata di ampiezza 50mm. È composto di tre differenti stratificazioni di materiali con caratteristiche funzionali specifiche:

□ Strato esterno:

-maglia di fibra para-aramidica con induzione di silicone ad altissima resistenza nelle zone sottoposte alla maggiore abrasione nello scenario operativo degli

operatori antincendio come sotto specificate:

□dito indice□parte interna pollice□1°e 3°falange dita parte palmo□parte superiore ed inferiore esterna palmo□nocche e dorso.

-tessuto meta aramidico ad alta tenacità, alta resistenza meccanica, resistenza al pilling nelle altre zone dello strato esterno.

□Strato intermedio:-Membrana funzionale impermeabile e traspirante.

□Strato interno:-Tessuto in mischia intima meta-aramidica / para-aramidica / viscosa FR

STIVALETTO AIB PER OPERAI

La calzatura AIB è un DPI di III categoria dotato di marcatura CE comprovante l'avvenuta approvazione alla vendita secondo quanto previsto dal D.lgs 475 del 04/12/1992 di attuazione della direttiva 89/686/CEE del Consiglio, identificato come DPI di III categoria conforme a quanto previsto dalle specifiche tecniche EN 15090:2006 con i seguenti requisiti supplementari: Categoria F1A-AN-CI-HI₃

-Proprietà antistatiche-Protezione all'urto della caviglia-Isolamento dal freddo- Livello di protezione dai rischi termici del tipo "HI₃"-Suola con rilievi

Lo stivaletto è ulteriormente conforme alle specifiche tecniche EN ISO 20347:2004/A1:2007 categoria SRC -Resistenza allo scivolamento con superficie in ceramica ricoperto di acqua e detergente e Resistenza allo scivolamento con superficie in acciaio ricoperto di glicerina

Descrizione: Stivaletti modello alto anfibio con tomaio in pezzo unico, colore nero, con suola antistatica, anticalore, antiolio, antisdrucchiolo ed antishock, con lacci in fibra aramidica 100% idrorepellente, con cucitura con filato in fibra para-aramidica di colore nero. Con puntale in tessuto nopr tessuto inserito tra tomaia e fodera

POLACCO AIB PER AUTISTI, TORRETTISTI

La calzatura AIB è un DPI di III categoria dotato di marcatura CE comprovante l'avvenuta approvazione alla vendita secondo quanto previsto dal D.lgs 475 del 04/12/1992 di attuazione della direttiva 89/686/CEE del Consiglio, identificato come DPI di III categoria conforme a quanto previsto dalle specifiche tecniche EN 15090:2006 con i seguenti requisiti supplementari: Categoria F1A-AN-CI-HI₁

-Proprietà antistatiche-Protezione all'urto della caviglia-Isolamento dal freddo- Livello di protezione dai rischi termici del tipo "HI₁"-Suola con rilievi

Lo stivaletto è ulteriormente conforme alle specifiche tecniche EN ISO 20347:2004/A1:2007 categoria SRC -Resistenza allo scivolamento con superficie in ceramica ricoperto di acqua e detergente e Resistenza allo scivolamento con superficie in acciaio ricoperto di glicerina
 Descrizione: Stivaletti modello alto anfibio con tomaio in pezzo unico, colore nero, con suola antistatica, anticalore, antiolio, antisdrucchiolo ed antishock, con lacci in fibra aramidica 100% idrorepellente, con cucitura con filato in fibra para-aramidica di colore nero. Con puntale in tessuto non tessuto inserito tra tomaia e fodera.

CASSETTA MEDICA D.LGS n° 81/08

CASSETTA MEDICA CON MISURATORE DI PRESSIONE ARTERIOSA D.LGS n° 81/08

AUTORESPIRATORE D.LGS n° 81/08

TELO PORTAFERITI CON CUSTODIA D.LGS n° 81/08

BARELLA PORTAFERITI CON CUSTODIA D.LGS n° 81/08

FARMACI DA REINTEGRO CASSETTE MEDICHE

QUANTITA'

1) Scarponi A.I.B. polacco per autisti e torrettisti	N. 220
2) Scarponi A.I.B. per operai	N. 320
3) Completo A.I.B. (Costituito da salopette più giacca) con strisce rifrangenti ad alta visibilità	N. 400
4) Guanti A.I.B.	N. 400
5) T-Shirt (n.2 x addetto)	N.1000
6) Cassetta medica D.lgs 81/08	N. 65
7) Cassetta medica con mis. Di pressione arteriosa D.lgs 81/08	N. 30
8) Autorespiratore D.lgs 81/08	N. 21
9) Telo portaferiti con custodia D.lgs 81/08	N. 10
10) Barella portaferiti con custodia D.lgs 81/08	N. 4
11) Acquisto farmaci reintegro cassette mediche	N. 30

ART. 4

Garanzie richieste

- ✓ Garanzia contro i danni derivanti da malfunzionamento o da difetti di fabbricazione;
- ✓ Garanzia di permanenza delle caratteristiche per la durata prevista per il D.P.I. (in ottemperanza al disposto dell'articolo 77 del D Lgs. n° 81/2008);
- ✓ L'offerta deve essere corredata da garanzia, ai sensi dell'art. 75 del D.Lgs.n° 163/2006 e s.m.i.

ART. 5

Capacità tecniche del fornitore

Pena l'esclusione dalla gara, ciascun concorrente deve presentare:

a) certificazione della Camera di Commercio da cui risulti l'iscrizione da almeno un triennio nel settore della produzione e/o commercializzazione dei D.P.I. oggetto della presente gara;

b) presentazione dell'elenco delle forniture, uguali a quello oggetto dell'appalto, effettuati nel triennio 2007-2009 con l'indicazione degli importi, delle date e dei destinatari "*pubblici o privati*". Se trattasi di forniture prestate a favore di Amministrazioni o Enti Pubblici, esse devono essere provati da certificati rilasciati e vistati dalle Amministrazioni o dagli Enti medesimi. Se trattasi di servizi prestati a privati, l'effettuazione effettiva della fornitura è dichiarata da questi o in mancanza dallo stesso concorrente.

Il concorrente attesta il possesso dei requisiti previsti nella lettera **b)** mediante dichiarazione sottoscritta in conformità alle disposizioni del D.P.R. 28 dicembre 2000 n° 445; al concorrente aggiudicatario sarà richiesta la documentazione probatoria, a conferma di quanto dichiarato in sede di gara.

ART. 6

Qualità e capacità economica del fornitore

Dichiarazione concernente il fatturato globale d'impresa e avere realizzato nel triennio 2007-2009 un fatturato globale per forniture uguali a quelli oggetto dell'appalto non inferiore a € 197.000,00 (*diconsi euro centonovantasettemila/00*) al netto dell'IVA.

Il concorrente attesta il possesso dei requisiti di cui al comma precedente, mediante dichiarazione sottoscritta in conformità alla disposizione del D.P.R. 28/12/2000 n° 445; al concorrente aggiudicatario sarà richiesta la documentazione probatoria, a conferma di quanto dichiarato in sede di gara.

ART. 7

Luogo di esecuzione

Il luogo di esecuzione è Caltanissetta presso la sede della stazione appaltante.

ART. 8

Importo a base di gara

L'importo a base di gara su cui effettuare l'offerta è di € 197.952,50 (*diconsi euro centonovantasettemilanovecentocinquantadue/50*) oltre IVA. Tale importo costituisce l'importo complessivo dell'appalto e comprende in sé tutte le prestazioni accessorie.

ART. 9

Modalità di pagamento

L'importo dovuto all'aggiudicatario sarà corrisposto nel termine di 60 giorni dalla data del collaudo e dopo l'acquisizione della fattura debitamente munita del visto di liquidazione dell'Ispettore Ripartimentale delle Foreste di Caltanissetta e del visto di eseguita fornitura da parte del consegnatario. Il pagamento della fattura da parte della stazione appaltante

avverrà nel rispetto della procedura prevista dall'art. 48 bis del D.P.R. 29 settembre 1973 n° 602.

ART. 10
Finanziamento

La presente fornitura è finanziata con D.R.S. n. 278 del 24-05-2010 registrato il 10-06-2010, impegno n. 35, a valere sul capitolo 150514 del bilancio Regione Sicilia.

ART. 11
Modalità di scelta del contraente

L'aggiudicazione sarà effettuata secondo il criterio "dell'offerta economicamente più vantaggiosa", ai sensi dell' articolo 83 del D.Lgs. n° 163/2006.

A tal fine, la commissione all'uopo nominata per le valutazioni delle offerte, terrà conto dei seguenti criteri:

A) PREZZO: 80 punti/100

Per stabilire il punteggio da assegnare alle ditte ammesse alla gara, in relazione al ribasso effettuato sull'importo a base di gara, si adotterà il criterio di proporzionalità secondo la seguente formula:

Max-punto : Max-ribasso = x : Ribasso-esaminato dove i sopra descritti simboli sono da intendersi come: max-punto = punteggio massimo (80), max-ribasso = massimo ribasso offerto, x = punteggio da attribuire all'offerta esaminata e ribasso-esaminato = offerta esaminata;

$X = \text{max-punto} \times \text{ribasso-esaminato} : \text{max-ribasso}.$

Al partecipante che offre il miglior prezzo Max-ribasso verrà attribuito il punteggio massimo max-punto di 80 punti.

B) QUALITA' DEL COMPLETO A.I.B. (salopette e giacca) 15 punti/100

Per stabilire il punteggio da assegnare alle concorrenti in relazione alla qualità del completo A.I.B. (salopette e giacca) offerto, si adotterà il criterio di proporzionalità secondo la seguente formula :

Max-punto : Peso Grammatura Stoffa Offerta di 210 g/mq = x : offerta esaminata,

$X = \text{max-punto} \times \text{Peso Grammatura Stoffa Offerta esaminata} : 210 \text{ g/mq}$ massima grammatura stoffa richiesta;

Al partecipante che offre la grammatura della stoffa di 210 g/mq verrà attribuito il punteggio massimo di 15 punti;

C) SERVIZIO SUCCESSIVO ALLA VENDITA 5 punti /100

Possibilità, attraverso dichiarazione resa dal legale rappresentante in seno all'offerta, di espletare il servizio di pulizia, manutenzione e riparazione sartoriale del completo AIB entro l'anno dalla vendita, su richiesta : **5 punti**;

In relazione al sopracitato punto A, non sono ammesse offerte pari o in aumento rispetto alla base d'asta.

ANOMALIA DELL'OFFERTA : Terminata la fase dell'istruttoria che prevede la valutazione delle offerte economiche, la Commissione nominata dalla Stazione

Appaltante, procederà alla verifica ed alla esclusione delle eventuali offerte anormalmente basse, ai sensi e con le modalità dettate dagli artt.li 86, 87 ed 88 del D.Lgs. 163/2006.

ART. 12

Termine e indirizzo per la ricezione delle offerte

Le offerte dovranno pervenire, pena l'esclusione, presso la stazione appaltante (*Ispettorato Ripartimentale delle Foreste di Caltanissetta via Ernesto Vassallo n.14*) entro le ore 12.00 del giorno 27-07-2010. La celebrazione della gara avverrà alle ore 10,00 del 28 luglio 2010. I concorrenti devono far pervenire, a proprio rischio in caso di mancato tempestivo recapito e pena la non ammissione alla gara, entro e non oltre le ore 12.00 del 27-07-2010 a mezzo Raccomandata A.R. con servizio postale o a mezzo agenzia di recapito opportunamente autorizzata e/o brevi manu, all'indirizzo sopra riportato (*Caltanissetta Via Ernesto Vassallo n. 14 – CAP 93100*) il proprio plico di partecipazione. Detto plico dovrà pervenire chiuso, sigillato con ceralacca recante l'impronta di un sigillo a scelta del concorrente e dallo stesso controfirmato sui lembi di chiusura e dovrà recare all'esterno, oltre all'intestazione del mittente ed all'indirizzo dello stesso, la dicitura "Gara del 28 luglio 2010, relativa alla fornitura di DPI". Detto plico dovrà contenere al suo interno due buste, a loro volta sigillate con ceralacca recante l'impronta di un sigillo a scelta del concorrente e dallo stesso controfirmate sui lembi di chiusura, pena l'esclusione dalla gara, recanti la dicitura, rispettivamente: **"A - Documentazione"** e **"B - Offerta economica"** e con le modalità di cui al disciplinare di gara allegato al presente bando.

ART. 13

Dichiarazione preventiva

Dichiarazione preventiva del titolare e/o legale rappresentante della ditta offerente in merito alla circolare dell'Assessorato Regionale del Lavoro, della Previdenza Sociale, della Formazione Professionale e dell'Emigrazione (*prot. n° 1150 del 26 luglio 2005, legge n° 68/1999 art. 17 obbligo di assunzione delle categorie protette*). N.B.: la dichiarazione deve essere resa pena l'esclusione dalla gara, anche nel caso in cui il concorrente non è soggetto all'obbligo di assunzione di disabili e va inserita nella busta "A" documentazione.

ART. 14

Verifica della fornitura

La fornitura sarà sottoposta ad attestazione di regolare esecuzione entro dieci giorni dall'acquisizione e completamento della stessa.

ART. 15

Termine per la fornitura del materiale

30 agosto 2010.

ART. 16

Termine per la validità dell'offerta

31 dicembre 2010.

ART. 17

Autorizzazione al trattamento dei dati personali

Il concorrente, con la presentazione dell'offerta, autorizza l'Amministrazione che ha indetto la gara a trattare tutti i propri dati personali forniti nell'ambito della gara, per i fini connessi all'espletamento delle procedure della gara stessa e dell'eventuale esecuzione della fornitura, ai sensi del D.Lgs. n° 196/2003.

ART. 18

Consultazione della documentazione concernete la gara

Gli atti di gara, nei giorni feriali dal lunedì al venerdì, dalle ore 9,00 alle ore 13,00, sono disponibili per essere presi in visione presso la sede della stazione appaltante e previo appuntamento telefonico con la Dott.ssa Maria Antonietta Morgana tel 0934 – 536238 e/o con il Funzionario Geom. Piero Truscelli *Tel. 0934-536230*.

ART. 19

Il presente bando sarà pubblicato all'Albo Pretorio della Stazione appaltante, nonché sul sito internet www.regione.sicilia.it/assessoratoterritorioambiente/comandocorpoforestale.

ART. 20

Rinvio

Per tutto quanto non espressamente previsto nel presente bando, si rinvia alle disposizioni contenute nel D.Lgs n° 163/2006 e s.m.i. “*Codice dei contratti pubblici*” e nei regolamenti attuativi dello stesso;

Caltanissetta, 08-07-2010

Firmato

L'ISPETTORE RIPARTIMENTALE
DOTT. LUCIANO GERACI

REGIONE SICILIANA
ASSESSORATO DEL TERRITORIO E DELL'AMBIENTE
COMANDO DEL CORPO FORESTALE
ISPETTORATO RIPARTIMENTALE DELLE FORESTE DI
CALTANISSETTA

DISCIPLINARE DI GARA
PER LA FORNITURA DI D.P.I. PER GLI ADDETTI AL
SERVIZIO ANTINCENDIO BOSCHIVO.

- **Oggetto della gara:** fornitura di Dispositivi di Protezione Individuali per gli addetti al servizio antincendio boschivo della Provincia di Caltanissetta.
- **Amministrazione aggiudicatrice:** Comando del Corpo Forestale –Ispettorato Ripartimentale delle Foreste di Caltanissetta, via Ernesto Vassallo n.14 (Tel. 0934 – 536211 – Fax 0934 – 21441) che di seguito sarà denominato I.R.F. o Stazione Appaltante;
- **Responsabile del procedimento:** Dott. Luciano Geraci nella qualità Ispettore Ripartimentale delle Foreste pro tempore di Caltanissetta. Presso detto Funzionario è possibile richiedere, in forma cartacea , tutte le informazioni e la documentazione inerente la gara d'appalto;

- **Modalità di presentazione e criteri di ammissibilità delle offerte:**

a) le domande, le autocertificazioni, le certificazioni, i documenti e le offerte devono essere redatti in lingua italiana;

b) per partecipare alla gara i concorrenti devono far pervenire, a proprio rischio in caso di mancato tempestivo recapito, pena la non ammissione alla gara, entro e non oltre le ore 12.00 del giorno 27.07.2010, a mezzo Raccomandata A.R. con servizio postale o a mezzo agenzia di recapito opportunamente autorizzata e/o brevi manu, all'indirizzo della Stazione Appaltante (Caltanissetta – Via Ernesto Vassallo n. 14 – CAP 93100) il proprio plico di partecipazione. Detto plico dovrà pervenire chiuso, sigillato con ceralacca recante l'impronta di un sigillo a scelta del concorrente e dallo stesso controfirmato sui lembi di chiusura e dovrà recare all'esterno, oltre all'intestazione del mittente ed all'indirizzo dello stesso, la dicitura "Gara del 28 luglio 2010, relativa alla fornitura di DPI". Detto plico dovrà contenere al suo interno due buste, a loro volta sigillate con ceralacca recante l'impronta di un sigillo a scelta del concorrente e dallo stesso controfirmate sui lembi di chiusura, pena l'esclusione dalla gara, recanti la dicitura, rispettivamente: **"A - Documentazione"** e **"B -Offerta economica"**;

- **Documentazione richiesta:** è richiesta, a pena di esclusione dalla gara, la capacità economica e finanziaria dei concorrenti che devono dimostrare di avere realizzato un fatturato, *"nella fornitura di Dispositivi di Protezione Individuali"*, negli ultimi tre esercizi *"2007/2009"* per un importo pari o superiore a € 197.000,00 (diconsi euro centonovantasettemila/00) al netto dell'I.V.A.

Il concorrente può attestare il proprio fatturato nell'attività oggetto della gara mediante dichiarazione (autocertificazione) sottoscritta in conformità alle disposizioni dell'art. 38 del Decreto del Presidente della Repubblica del 28 dicembre 2000, n° 445. Al concorrente aggiudicatario sarà richiesta la documentazione probatoria, a conferma di quanto dichiarato in sede di gara.

E' richiesta, altresì, a pena di esclusione dalla gara, la capacità tecnica e professionale dei concorrenti che deve essere dimostrata mediante:

a) certificazione della C.C.I.A.A. da cui risulti l'iscrizione da almeno un triennio, nello specifico settore della produzione e/o commercializzazione dell'abbigliamento di sicurezza e dei dispositivi di protezione individuale;

b) presentazione dell'elenco delle forniture uguali a quelle di gara effettuate negli ultimi tre anni, con l'indicazione degli importi, delle date e dei destinatari, pubblici o privati. Se trattasi di forniture prestate a favore di Amministrazioni o Enti Pubblici, esse sono provate da certificati rilasciati e vistati dalle amministrazioni o dagli enti medesimi. Se trattasi di forniture prestate a privati, l'effettuazione effettiva della fornitura è dichiarata da questi o, in mancanza, dallo stesso concorrente.

c) La capacità tecnica e professionale può essere attestata mediante dichiarazione (*autocertificazione*) sottoscritta in conformità alle disposizioni dell'art. 38 del decreto del Presidente della Repubblica del 28 dicembre 2000, n. 445. Al concorrente aggiudicatario sarà richiesta la documentazione probatoria, a conferma di quanto dichiarato in sede di gara.

Pena l'esclusione dalla gara, l'inizio dell'attività di cui sopra deve essere riferita almeno al triennio precedente la pubblicazione del presente disciplinare di gara.

- **Garanzie a corredo dell'offerta:** l'offerta deve essere corredata, pena l'esclusione dalla gara, da una garanzia pari al 2% (*due per cento*) dell'importo a base d'asta (€ 197.952,50 "*diconsi euro centonovantasettemilanovecentocinquantadue /50*" al netto dell'I.V.A.). Detta garanzia deve essere concretizzata sotto forma di cauzione e/o di fideiussione, a scelta del concorrente, nei modi e termini previsti dall'art. 75 D.Lgs. 163/2006. La cauzione può essere costituita, a scelta del concorrente, in contanti o in titoli del debito pubblico garantiti dallo Stato al corso del giorno del deposito, presso una sezione di tesoreria provinciale o presso le aziende autorizzate, a titolo di pegno a favore della Stazione Appaltante. La fideiussione, a scelta del concorrente, può essere bancaria o assicurativa o rilasciata dagli intermediari finanziari iscritti nell'elenco speciale di cui all'art. 107 del D.Lgs. 1° settembre 1993 n° 385, che svolgono in via esclusiva o prevalente attività di rilascio di garanzie, a ciò autorizzati dal Ministero dell'economia e delle finanze. La garanzia deve prevedere espressamente la rinuncia al beneficio della preventiva escussione del debitore principale, la rinuncia all'eccezione di cui all'art. 1957 c. 2 del C.C., nonché l'operatività della garanzia medesima entro quindici giorni, a semplice richiesta scritta della Stazione Appaltante. La garanzia deve avere validità fino al 30 settembre 2010.

L'offerta deve essere altresì corredata, a pena di esclusione dalla gara, dall'impegno di un fideiussore a rilasciare la garanzia fideiussoria per l'esecuzione del contratto, di cui all'art. 113 del D.lgs. 163/06, qualora l'offerente risultasse aggiudicatario;

- **Documentazione:** nella busta "A" devono essere contenuti, a pena di esclusione dalla gara, i seguenti documenti:

a) domanda di partecipazione alla gara, redatta in lingua italiana, sottoscritta dal titolare e/o legale rappresentante della ditta concorrente. Alla domanda, in alternativa all'autenticazione della sottoscrizione, deve essere allegata, a pena di esclusione, copia fotostatica di un documento di identità del sottoscrittore. La domanda può essere sottoscritta anche da un procuratore del legale rappresentante ed in tal caso va allegata la relativa procura notarile;

b) garanzie a corredo dell'offerta (*cauzione o fideiussione, ed impegno di un fideiussore*) come sopra specificato;

c) documentazione contabile, fiscale, camerale e certificativa attestante la capacità economica e finanziaria e la capacità tecnica e professionale, così come sopra specificato;

d) certificato di iscrizione al registro delle imprese o all'albo delle imprese della C.C.I.A.A. nel settore della produzione e/o commercializzazione dell'abbigliamento di sicurezza e dei dispositivi di protezione individuale, valido ai sensi della legge n° 127/97 e s.m.i., che

riporti le annotazioni del Certificato del Tribunale, sez. Commerciale, e cioè che la società di qualsiasi tipo non si trovi in stato di amministrazione controllata, cessazione di attività, liquidazione coatta amministrativa o volontaria, concordato preventivo, ovvero in qualsiasi altra situazione equivalente. Tale certificato deve contenere gli estremi della predetta iscrizione, l'indicazione dei nominativi, date di nascita e residenza dei titolari, soci, direttori tecnici, amministratori muniti di poteri di rappresentanza e soci accomandatari; l'indicazione della specifica attività dell'impresa;

e) certificato generale del Casellario Giudiziale, valido ai sensi della legge n° 127/97 e s.m.i., relativo: al titolare (*per le Imprese individuali*), a tutti i soci accomandatari (*per le società in accomandita semplice*), a tutti i componenti la società (*per tutte le società di persone e in nome collettivo*), a tutti gli amministratori muniti di poteri di rappresentanza (*per tutte le altre società*);

f) certificato della Cancelleria del Tribunale competente, Sez. Fallimentare, valido ai sensi della legge n° 127/97 e s.m.i.;

N.B.: la documentazione richiesta nelle precedenti lettere c) d), e) e f) può essere sostituita da dichiarazione sostitutiva, successivamente verificabile, rilasciata ai sensi degli artt. 38, 46 e 47 del D.P.R. n° 445/2000 e s.m.i. Alla dichiarazione dovrà essere allegata, a pena di esclusione dalla gara, fotocopia di un documento d'identità o altro documento equivalente della persona che sottoscrive la stessa.

g) dichiarazione sostitutiva, ai sensi dell'art. 38 del D.P.R. 28 dicembre 2000 n° 445 (*unitamente a copia di un valido documento di identità*) ovvero, per i concorrenti non residenti in Italia, documentazione idonea equivalente secondo la legislazione dello stato di appartenenza e resa, a pena di esclusione, in un unico documento con il quale il concorrente assumendosene la piena responsabilità dichiara:

1) di non trovarsi in una delle condizioni di esclusione di partecipazione alle gare di cui all'art. 38 del D.Lgs. n° 163/2006 e successive modifiche ed integrazioni. Tale dichiarazione deve essere riferita al titolare dell'impresa ed al direttore tecnico qualora trattasi di impresa individuale. Nel caso di società cooperative o consorzi a tutti i direttori tecnici. Se trattasi di società in nome collettivo, a tutti i componenti la società. Se trattasi di società in accomandita semplice, a tutti gli accomandatari. Per ogni altro tipo di società, agli amministratori muniti di rappresentanza o al direttore tecnico;

2) di non trovarsi nello stato di impresa controllante e/o controllata, ai sensi dell'art. 2359 del C.C., ovvero, qualora l'impresa si trovasse in detto stato, dichiarazione attestante l'elenco delle imprese controllanti e/o controllate;

3) che a proprio carico nulla osta in relazione a quanto previsto dalla vigente normativa antimafia;

4) di avere preso piena ed esatta cognizione della natura della fornitura e di tutte le circostanze generali e particolari che possono influire sulla sua esecuzione;

5) di accettare, senza condizione o riserva alcuna, tutte le norme e disposizioni contenute nel bando di gara e nel capitolato d'oneri;

6) di avere preso piena contezza delle peculiarità della fornitura oggetto della gara e in particolare delle premesse e delle generalità, nonché della descrizione della fornitura riportata nel bando di gara e di tutte le circostanze generali e particolari che possono avere influito sulla determinazione del prezzo. Inoltre, di aver preso piena contezza delle condizioni contrattuali che possono influire sull'esecuzione della fornitura e di avere nel complesso preso conoscenza di tutte le circostanze generali, particolari e locali, nessuna esclusa ed eccettuata, che possono avere influito e/o influire sia sull'esecuzione della fornitura, sia sulla determinazione della propria offerta e di giudicare, pertanto, l'importo posto a base di gara remunerante e tale da consentire l'offerta che ha formulato;

7) di avere effettuato uno studio approfondito delle prestazioni richieste e di ritenerle adeguate e realizzabili per il prezzo corrispondente all'offerta presentata;

- 8) di avere tenuto conto, nel formulare la propria offerta, di eventuali maggiorazioni per lievitazione dei prezzi che dovessero intervenire durante l'esecuzione della fornitura, rinunciando fin d'ora a qualsiasi azione o eccezione in merito;
- 9) di possedere i mezzi e il personale necessario per l'esecuzione della fornitura in questione, e di essere in grado di eseguire in proprio, tutti i servizi compresi nell'appalto, tenendo peraltro conto che non è autorizzato il subappalto;
- 10) che si obbliga ad attuare a favore dei lavoratori dipendenti e, se cooperative, anche verso i soci, condizioni retributive non inferiori a quelle risultanti dai contratti collettivi di lavoro e dagli accordi locali integrativi degli stessi, applicabili alla categoria, e a rispettare le norme e le procedure previste dalle leggi e normative vigenti;
- 11) di essere consapevole ed accettare che la propria offerta è vincolante fino al 31.12.2010.
- 12) di non essere stato sottoposto, nell'ultimo triennio, da parte della Regione Siciliana o di altri Enti pubblici, a risoluzione contrattuale per inadempienza;
- 13) che nell'esercizio della propria attività professionale non ha commesso errore grave e che non è mai stata pronunciata condanna con sentenza passata in giudicato, per qualsiasi reato che incida sulla moralità professionale o per reati finanziari;
- 14) di essere in regola con gli obblighi concernenti le dichiarazioni in materia di imposte e tasse ed i conseguenti pagamenti ed adempimenti;
- 15) di essere in regola con gli obblighi concernenti le dichiarazioni ed i conseguenti adempimenti e/o pagamenti in materia di contributi e oneri sociali e di lavoro nonché in regola con i versamenti INAIL e INPS;
- 16) di essere in regola con le norme che disciplinano il diritto al lavoro dei disabili, ai sensi della legge n° 68/1999 e s.m.i., ove ne ricorrano i presupposti.
- N.B.: La dichiarazione deve essere resa, pena l'esclusione dalla gara, anche nel caso in cui il concorrente non è soggetto all'obbligo di assunzione di disabili;**
- 17) di non essersi reso colpevole di false dichiarazioni nel fornire le notizie richieste in merito ai requisiti e alle condizioni rilevanti per concorrere alle pubbliche gare;
- 18) di avere i mezzi necessari per l'esecuzione dell'appalto ivi compresi i sistemi e l'applicazione delle misure previste dal D.Lgs. n° 196/2003 per il trattamento e la tenuta in sicurezza dei dati personali;
- 19) di acconsentire alla eventuale pubblicazione dell'esito della gara;
- 20) di avere ricevuto idonea informativa ex art. 13 D.Lgs. 196/2003 (*T.U. sulla privacy*) e di autorizzare l'Amministrazione che ha indetto la gara a trattare tutti i propri dati personali forniti nell'ambito della presente gara, per i fini connessi all'espletamento delle procedure della gara stessa e dell'eventuale esecuzione della fornitura.

- Documentazione tecnica da produrre:

Alla busta "A - documentazione" deve essere allegata, pena l'esclusione, la seguente documentazione:

- Depliant o schede tecniche del fabbricante, in originale o copie conformi, del materiale proposto, da cui dovranno risultare tutte le caratteristiche tecniche del prodotto da fornire con timbro e firma della ditta partecipante alla gara;
- Campione del materiale proposto che sarà restituito a gara espletata e per le ditte non aggiudicatarie;
- Certificazioni di conformità alle norme CE od EN per il materiale richiesto in documento originale o P.C.C. rilasciato dal produttore con timbro e firma della ditta.

Ogni parte della documentazione del presente bando è da intendersi a pena di esclusione, per modalità, documentazione e campionatura.

- **Offerta Economica** : nella busta "B" deve essere contenuto, a pena di esclusione dalla gara, il seguente documento:

- a) Offerta redatta in lingua italiana, sottoscritta dal titolare e/o legale rappresentante della ditta concorrente, riportante, pena l'esclusione dalla gara, le seguenti voci:
 - 1) Ribasso percentuale, espresso in cifre ed in lettere, sull'importo a base d'asta, senza abrasioni o correzioni di sorta;
 - 2) Indicazione Peso Grammatatura Stoffa Offerta, per il completo A.I.B. (Salopette e Giacca), da esprimersi tra 160 -210 grammi/mq.
 - 3) Dichiarazione circa la possibilità di offrire alla stazione appaltante il servizio di pulizia, manutenzione e riparazione sartoriale del completo AIB (Salopette e Giacca) entro l'anno dalla vendita su richiesta.

In caso di sottoscrizione da parte di un procuratore del legale rappresentante, va allegata, a pena di esclusione dalla gara, la relativa procura notarile. Detta offerta dovrà essere contenuta in busta chiusa, sigillata con ceralacca recante l'impronta di un sigillo a scelta del concorrente e dallo stesso controfirmata sui lembi di chiusura, all'interno della quale non dovrà essere inserito alcun altro documento. Saranno escluse dalla gara le buste, non sigillate, non controfirmate sui lembi di chiusura e non conformi alle suddette prescrizioni.

- **Procedura di aggiudicazione:**

a) la gara sarà celebrata in seduta pubblica il giorno 28 luglio 2010 con inizio alle ore 10,00, presso i locali della Stazione Appaltante (Caltanissetta – Via Ernesto Vassallo n.14 - 2° piano);

b) chiunque vi abbia interesse potrà presenziare alla celebrazione della gara. Hanno diritto alla parola e a verbalizzare eventuali osservazioni soltanto i legali rappresentanti dei soggetti partecipanti che hanno interesse o loro delegati, uno per ciascun concorrente, muniti di apposita delega loro conferita dai predetti legali rappresentanti;

c) il seggio di gara avrà inizio, in pubblica seduta, alle ore 10,00 del giorno 28 luglio 2010 nei locali dell'Ispettorato Ripartimentale delle Foreste di Caltanissetta e si svolgerà alla presenza della commissione che verrà all'uopo nominata dall'Ispettore Ripartimentale. La gara si potrà svolgere in una o più sedute. Al termine della procedura è dichiarata l'aggiudicazione provvisoria a favore del miglior offerente;

d) si procederà all'aggiudicazione anche nel caso di una sola offerta presentata e/o valida.

- **Criterio di aggiudicazione:** la gara sarà esperita con il sistema della procedura aperta e sarà aggiudicata alla migliore offerta selezionata con il criterio del prezzo **economicamente più vantaggioso** a favore del concorrente che avrà formulato l'offerta economicamente più vantaggiosa valutata con le modalità indicate nel **bando di gara art.11**. In caso di due o più offerte uguali tra loro, si procederà all'aggiudicazione ai sensi dell'art. 77 del R.D. n° 827 del 23 maggio 1924.

- **Esclusione dalla gara:** è prevista l'esclusione delle offerte anomale individuate ai sensi degli artt. 86, 87 ed 88 del D.Lgs. 163/2006.

- **Ammissione delle offerte:** non sono ammesse offerte condizionate o formulate non in termini di ribasso percentuale o espresse in modo indeterminato e/o con semplice riferimento ad altra offerta.

- **Discordanza delle offerte:** quando l'offerta presenta discordanza fra il ribasso percentuale indicato in lettere e quello indicato in cifre, si procederà alla aggiudicazione ai sensi dell'art. 77 e 99 del R.D. 23 maggio 1924, n. 827.

Ai sensi della normativa vigente, non hanno efficacia eventuali dichiarazioni di ritiro di offerte già presentate né ha efficacia l'offerta di uno stesso concorrente successiva a quella inizialmente presentata.

- **Aggiudicazione definitiva:** l'aggiudicazione definitiva diventa efficace dopo la verifica del possesso dei prescritti requisiti e la sua positiva approvazione da parte dell'Amministrazione.

- **Sospensione seduta di gara e/o annullamento della stessa:** il Presidente di gara, a proprio insindacabile giudizio, si riserva la facoltà di sospendere la seduta di gara ed aggiornarla ad altra ora o al giorno successivo o ad altra data, di non dar luogo all'aggiudicazione o di disporre l'annullamento della gara.

- **Riapertura e/o ripetizione della gara:** la Commissione di Gara si riserva di disporre, ove ne ricorra la necessità, la riapertura e l'eventuale ripetizione delle operazioni di gara.

- **Prescrizioni e avvertenze:**

a) Non è previsto il subappalto della fornitura, neanche in forma parziale;

b) l'Impresa aggiudicataria, prima della stipula del contratto, nei termini indicati dall'Amministrazione dovrà produrre:

1) la documentazione prevista per la partecipazione alla gara e fatta oggetto di autocertificazione, resa ai sensi del D.P.R. n° 445/2000;

2) garanzia fideiussoria di esecuzione secondo quanto stabilito dall'art. 113 del D.Lgs. 163/2006, valida per l'intero periodo contrattuale;

3) dichiarazione prevista dal D.P.C.M. n. 187/1991 (*composizione societaria*);

4) certificato d'iscrizione alla Camera di Commercio completo della "dicitura antimafia", così come previsto dall'art. 9 del D.P.R. 3 giugno 1998, n° 252 e s.m.i.;

5) Documento unico di regolarità contributiva (*DURC*) rilasciato dall'INPS o dall'INAIL;

6) La restante documentazione, le garanzie e quant'altro previsto dalla normativa vigente in materia di appalti pubblici in quanto applicabile. Se dalla documentazione prodotta dovesse risultare che l'Impresa aggiudicataria non sia in possesso dei requisiti per l'assunzione dell'appalto, non si darà luogo alla stipula del contratto e la fornitura sarà affidata, ricorrendone i requisiti e le condizioni, all'Impresa che segue in graduatoria;

7) All'aggiudicazione segue stipula contrattuale per cui tutte le spese relative alla registrazione del contratto sono a carico del contraente privato.

c) la partecipazione implica la completa accettazione delle clausole previste nel disciplinare di gara;

d) l'omissione di una sola delle superiori prescrizioni e/o la mancanza di uno solo dei requisiti di cui al disciplinare di gara, comporta l'esclusione del concorrente dalla gara;

e) a titolo esemplificativo e non esaustivo, sarà escluso dalla gara il concorrente che:

- sia in stato di fallimento, di liquidazione, di cessazione di attività, di concordato preventivo o di qualsiasi altra situazione equivalente;

- nei confronti del quale sia in corso procedura di cui alla lettera precedente o che abbia presentato domanda di concordato preventivo;

- abbia riportato condanna con sentenza passata in giudicato per un reato che incida gravemente sulla sua moralità professionale;

- nell'esercizio della propria attività professionale abbia commesso un errore grave, accertato con qualsiasi mezzo di prova dall'ente appaltante;

- si trovi in una delle altre cause di esclusione previste dall'art. 38 del Decreto Legislativo 163/2006 e s.m.i.;
 - non sia iscritto nel registro delle imprese o all'albo delle imprese della Camera di Commercio per l'attività di fornitura in oggetto;
 - sia stato sottoposto, nell'ultimo triennio, da parte della Regione Siciliana o di altri Enti pubblici a risoluzione contrattuale per inadempienza;
 - non abbia reso la dichiarazione sostitutiva circa l'osservanza delle norme che disciplinano il diritto al lavoro dei disabili, ai sensi della legge n° 68/1999 e s.m.i.;
 - abbia omesso una o più di una delle dichiarazioni sopra richieste, ovvero abbia fornito tali indicazioni non veritiere o comunque non idonee all'accertamento dell'esistenza dei requisiti per i quali sono prodotte;
- f)** inoltre, sempre a titolo esemplificativo e non esaustivo, sono escluse, le offerte:
- pervenute dopo il termine perentorio già precisato, indipendentemente dalla data del timbro postale di spedizione, restando il recapito a rischio del mittente ove, per qualsiasi motivo, l'offerta non giunga a destinazione in tempo utile;
 - mancanti o carenti di sigilli o di sigle sui lembi del plico di invio, rispetto a quanto prescritto dal presente disciplinare.

Caltanissetta,08-07-2010

Firmato

L'ISPETTORE RIPARTIMENTALE

Dott. Luciano Geraci