



REGIONE SICILIANA
ASSESSORATO TERRITORIO ED AMBIENTE
COMANDO DEL CORPO FORESTALE
SERVIZIO ISPETTORATO RIPARTIMENTALE
DELLE FORESTE
PALERMO

**BANDO DI GARA PER PROCEDURA APERTA
CIG 0497352BD7**

FORNITURA DI D.P.I. CONSISTENTI IN N.800 COMPLETI (N.800 GIACCHE E N.800 SALOPETTE) A.I.B. DA DESTINARE AGLI OPERATORI ANTINCENDIO DEI DISTRETTI FORESTALI 1-2-3-4-5-6-7-8-9 DELLA PROVINCIA DI PALERMO.

Importo a base d'asta, IVA esclusa: €. 192.000,00.

Ai fini del presente bando, si intende per "**Codice**": il testo del D. Lgs. n.163/2006, e successive modifiche ed integrazioni.

Stazione Appaltante: ASSESSORATO TERRITORIO ED AMBIENTE - COMANDO DEL CORPO FORESTALE - **SERVIZIO ISPETTORATO RIPARTIMENTALE DELLE FORESTE DI PALERMO**, Via Giacomo Del Duca n.23 - 90138 Palermo Tel. 091 7078928 - tfax. 091 7078826.

1. Procedura di Gara: aperta da esperirsi ai sensi del "**Codice**", con il criterio di aggiudicazione del **prezzo più basso** ai sensi dell'art.82 del "**Codice**", determinato mediante ribasso sull'importo a base d'asta, escluso IVA..

Ai sensi e con le modalità dell'art.86 sono individuate le offerte anormalmente basse da assoggettare alla verifica prevista agli artt. 87 e 88.

Si fa esplicita riserva, ai sensi del comma 7 art. 88, di avvalersi della facoltà di procedere contemporaneamente alla verifica di anomalia delle migliori offerte, non oltre la quinta.

Saranno ammesse soltanto offerte in ribasso, mentre saranno escluse offerte alla pari e/o in aumento.

2. Luogo, descrizione, importo a base d'asta:

2.1) - luogo di esecuzione: Comune di Palermo.

2.2) - descrizione: appalto per la fornitura di D.P.I consistenti in n. 800 Completi (N.800 Giacche e N.800 Salopette) A.I.B. da destinare agli operatori antincendio dei distretti forestali da 1 a 9 della Provincia di Palermo.(CPV 18114000-1).

2.3) - importo a base d'asta:

€. 192.000,00 (euro centonovantaduemilavirgolazero), IVA esclusa

Oneri per la sicurezza: €.0

3. Finanziamento:

La spesa per la fornitura oggetto della presente procedura grava sul Capitolo 150514 del bilancio della Regione Siciliana - Assessorato del Territorio e dell'Ambiente - esercizio finanziario 2010, giusto Decreto del Dirigente Responsabile dei Servizi Tecnici del Comando del Corpo Forestale della Regione Siciliana n. 281 del 24.05.2010, in corso di registrazione;

4. Liquidazione e pagamento dei corrispettivi:

verranno effettuati con le modalità descritte all'art.12 del Capitolato d'oneri.

5. Termine di consegna:

l'esecuzione della fornitura dovrà avvenire con le modalità e i termini di cui agli artt.10 e 11 del Capitolato d'oneri;

6. Contributo all'Autorità per la Vigilanza sui Lavori Pubblici:

ai sensi dell'art.1 commi 65 e 67, della legge 23 dicembre 2005, n.266 e della delibera dell'Autorità medesima del 15 febbraio 2010, per la partecipazione alla gara **è dovuto un contributo di €. 20,00.** Si dovrà pertanto produrre la ricevuta del pagamento effettuato mediante carta di credito, **rilasciata dall'A.V.C.P.**, ovvero **l' ORIGINALE DELLO SCONTRINO** rilasciato dal punto vendita della rete dei tabaccai lottisti abilitati al pagamento di bollette e bollettini, **della somma di € 20,00 (Venti)**, quale contributo dovuto all'Autorità di Vigilanza Contratti Pubblici per la partecipazione alla presente gara, ai sensi dell'art. 1, commi 65 e 67, della legge 23 dicembre 2005, n. 266 e della deliberazione dell'Autorità medesima del 15 febbraio 2010, da effettuare secondo le modalità di pagamento di cui all'avviso del 31/03/2010 della predetta Autorità di seguito riportate.

Per eseguire il pagamento, indipendentemente dalla modalità di versamento utilizzata, sarà comunque necessario iscriversi on line, anche per i soggetti già iscritti al vecchio servizio, al nuovo “Servizio di Riscossione” raggiungibile alla homepage sul sito web dell'Autorità (www.avcp.it), sezione “Contributi in sede di gara” oppure sezione “Servizi”. L'utente iscritto per conto dell'operatore economico dovrà collegarsi al servizio con le credenziali da questo rilasciate e inserire il codice CIG che identifica la procedura alla quale l'operatore economico rappresentato intende partecipare. Il sistema consentirà il pagamento diretto mediante carta di credito oppure la produzione di un modello da presentare a uno dei punti vendita Lottomatica Servizi, abilitati a ricevere il pagamento.

Pertanto sono consentite le seguenti modalità di pagamento della contribuzione:

- **online mediante carta di credito** dei circuiti Visa, MasterCard, Diners, American Express. Per eseguire il pagamento sarà necessario collegarsi al “Servizio Riscossione” e seguire le istruzioni a video oppure il manuale del servizio. **A riprova dell'avvenuto pagamento, l'utente otterrà, all'indirizzo di posta elettronica indicato in sede di iscrizione, la ricevuta di pagamento da stampare e allegare all'offerta.** La ricevuta potrà inoltre essere stampata in qualunque momento accedendo alla lista dei “pagamenti effettuati” disponibile on line sul “Servizio di Riscossione”.
- **in contanti**, muniti del modello di pagamento rilasciato dal Servizio di riscossione, **presso tutti i punti vendita della rete dei tabaccai lottisti** abilitati al pagamento di bollette e bollettini. All'indirizzo <http://www.lottomaticaservizi.it> è disponibile la funzione “Cerca il punto vendita più vicino a te”. Tra le categorie di servizio previste dalla ricerca, dal 01/05/2010 sarà attivata la voce “contributo AVCP”. **Lo scontrino rilasciato dal punto vendita dovrà essere allegato in originale all'offerta.**

7. Documentazione:

-il presente bando relativo alle modalità di partecipazione alla gara, alle modalità di compilazione e presentazione dell'offerta, ai documenti da presentare a corredo della stessa ed alle procedure di aggiudicazione dell'appalto nonchè il capitolato d'oneri sono visionabili presso la segreteria del Servizio Ispettorato Ripartimentale delle Foreste di Palermo, via Giacomo Del Duca n.23, dalle ore 09.30 alle ore 13.00 e dalle ore 16.00 alle ore 18.00 della giornata di mercoledì, e dalle ore 09.30 alle ore 13.00 della giornata del venerdì.

E' possibile acquistarne una copia, fino a 7 giorni antecedenti il termine di presentazione delle offerte, presso la segreteria della stazione appaltante nei giorni di ricevimento sopra indicati previo versamento di €. 0,26 per singola pagina sul capitolo di bilancio della Regione Siciliana n. 1718 (proventi derivanti dal rilascio di copia dei documenti dell'Amministrazione Regionale) capo 14; a tal fine gli interessati ne dovranno fare prenotazione a mezzo fax, inviato al n. 091 7078826 prima della data del ritiro, alla stazione appaltante di cui al punto 1).

Il bando di gara integrale e il capitolato d'oneri sono altresì disponibili e scaricabili dal sito internet

http://pti.regione.sicilia.it/portal/page/portal/PIR_PORTALE/PIR_LaNuovaStrutturaRegionale/PIR_Assessoratoregionaledelterritorioedellambiente/PIR_Comandocorpoforestale/PIR_5819255.453932756

Il bando di gara è altresì pubblicato per estratto sulla G.U.R.S. n.29 parte II del 23.07.2010 ed integralmente sul Servizio Pubblicazione Bandi del Ministero delle Infrastrutture e Trasporti ed all'albo del Servizio Ispettorato Ripartimentale Foreste di Palermo.

8. Modalità di presentazione, termine, indirizzo di ricezione, data di apertura delle offerte, termine di validità dell'offerta:

8.1) - Per partecipare alla procedura aperta, le imprese dovranno far pervenire i plichi contenenti l'offerta e le documentazioni, pena l'esclusione dalla gara, a mezzo raccomandata del servizio postale, ovvero mediante agenzia di recapito autorizzata, entro il termine perentorio ed all'indirizzo della Stazione Appaltante; è altresì facoltà dei concorrenti la consegna a mano dei plichi, dalle ore 09.30 alle ore 13.00 e dalle ore 16.00 alle ore 18.00 della giornata di mercoledì, e dalle ore 09.30 alle ore 13.00 della giornata del venerdì, presso la sede del Servizio Ispettorato Ripartimentale delle Foreste di Palermo, via Giacomo Del Duca n.23, che ne rilascerà apposita ricevuta.

I plichi devono essere idoneamente sigillati con ceralacca, controfirmati sui lembi di chiusura, e devono recare all'esterno - oltre all'intestazione del mittente, all'indirizzo dello stesso ed al **numero di telefax** - le indicazioni relative all'oggetto della gara, al giorno ed all'ora dell'espletamento della medesima.

Il recapito tempestivo dei plichi rimane ad esclusivo rischio dei mittenti.

I plichi devono contenere al loro interno due buste, a loro volta sigillate con ceralacca e controfirmate sui lembi di chiusura, recanti l'intestazione del mittente e la dicitura, rispettivamente "**A - DOCUMENTAZIONE**" e "**B - OFFERTA ECONOMICA**".

8.2) - Termine di presentazione dei plichi di partecipazione alla gara, a pena di esclusione: **entro le ore 09.00 del giorno 10 agosto 2010;**

8.3) - Indirizzo: **Servizio Ispettorato Ripartimentale Foreste di Palermo, via Giacomo del Duca n.23 - 90138 PALERMO;**

8.4) - Apertura offerte: prima seduta pubblica presso la segreteria della stazione appaltante **alle ore 10.00 del giorno 10 agosto 2010**. La data dell'eventuale seconda seduta pubblica, presso la medesima sede, sarà comunicata agli operatori economici partecipanti alla presente gara esclusivamente a mezzo avviso da pubblicarsi all'albo del Servizio Ispettorato Ripartimentale Foreste di Palermo.

Si precisa che l'Ispettorato, a suo insindacabile giudizio, con provvedimento motivato, si riserva la facoltà di sospendere la seduta di gara ed aggiornarla ad altra ora od al giorno successivo, di non dar luogo all'aggiudicazione o di disporre l'annullamento della gara.

8.5) - Termine di validità dell'offerta: 180 giorni dalla data di presentazione.

Ciascun offerente avrà facoltà di svincolarsi dalla propria offerta, mediante lettera raccomandata all'indirizzo di cui al punto 8.3), una volta che siano decorsi 180 giorni dalla data fissata nel presente bando per la celebrazione della gara.

9. Soggetti ammessi all'apertura delle offerte:

nelle sedute pubbliche, la facoltà di rilasciare dichiarazioni e di interloquire durante le operazioni di gara è riconosciuta esclusivamente ai legali rappresentanti dei concorrenti, ovvero soggetti, uno per ogni concorrente, muniti di specifica delega loro conferita dai suddetti legali rappresentanti.

10. Soggetti ammessi alla gara:

i concorrenti di cui all'art.34, comma 1 del "Codice", costituiti da imprese singole di cui alle lettere a), b) e c), o da imprese riunite o consorziate di cui alla lettere d), e) ed f), o da imprese che intendano riunirsi o consorziarsi ai sensi dell'art.37, comma 8 del "Codice"; nonché le imprese che intendano avvalersi dei requisiti di altri soggetti ai sensi dell'art.49 del "Codice".

10.a) - Raggruppamento temporaneo di imprese o consorzi ordinari di concorrenti:

alla gara sono ammesse a partecipare offerte anche di imprese appositamente e temporaneamente raggruppate o consorziate, ai sensi dell'art.37 del "Codice". La capogruppo deve assumere minimo il 60% dell'appalto e le mandanti minimo il 20% ciascuna e possedere requisiti di qualificazione corrispondenti alle quote di appalto da assumere.

In ogni caso il raggruppamento deve possedere i requisiti per l'intero appalto (100%). L'offerta congiunta deve essere sottoscritta dai legali rappresentanti di tutte le imprese raggruppate e deve specificare le parti della fornitura che saranno eseguite dalle singole imprese con l'impegno che, in caso di aggiudicazione della gara, le stesse si conformeranno alla disciplina di cui all'art.37 del "Codice".

I soggetti di cui all'articolo 34, comma 1, lettere d) ed e) del "Codice" che presentino offerta, se non ancora costituiti dovranno produrre, a pena di esclusione, un impegno, sottoscritto da tutti gli operatori economici che costituiranno i raggruppamenti temporanei o consorzi ordinari di concorrenti che, in caso di aggiudicazione della gara, conferiranno mandato collettivo speciale con rappresentanza ad uno di essi, qualificato come mandatario e indicato in sede di gara, il quale stipulerà il contratto in nome e per conto proprio e dei mandanti.

In tale documento, da prodursi unitamente all'istanza di partecipazione, come previsto al successivo punto 11.n), vanno specificate le percentuali di fornitura che saranno eseguite dalle singole imprese e che devono essere corrispondenti alle quote di partecipazione al raggruppamento.

La composizione del raggruppamento non potrà subire modificazioni successivamente all'aggiudicazione rispetto a quella indicata in sede di offerta.

11. Elenco dei documenti da presentare (da inserire in plico) a pena di esclusione:

Nella busta "**A- DOCUMENTAZIONE**" dovranno essere contenute:

11.a) Istanza di partecipazione alla gara sottoscritta dal titolare, in caso di impresa singola, dal legale rappresentante, in caso di società. In alternativa all'autenticazione della sottoscrizione ai sensi dell'art.38 del D.P.R. 445/2000, l'istanza deve essere presentata unitamente a copia fotostatica non autenticata di un documento di identità, in corso di validità, del sottoscrittore.

Può altresì essere sottoscritta da un procuratore, in tal caso deve essere presentata la relativa procura.

La suddetta istanza deve contenere, **a pena di esclusione**, le dichiarazioni rese ai sensi degli artt. 46 e 47 del D.P.R. 445/2000 e s.m. ed integrazioni, di seguito elencate:

11.a.1) di essere in condizione di poter effettuare la fornitura nei modi e nei termini previsti dal Capitolato d'oneri.

11.a.2) di avere giudicato l'importo a base d'asta remunerativo e tale da consentire l'offerta che si accinge a fare.

11.a.3) di non trovarsi in stato di fallimento, di liquidazione coatta, di concordato preventivo, né di avere in corso un procedimento per la dichiarazione di una di tali situazioni.

11.a.4) che nei propri confronti non è pendente procedimento per l'applicazione di una delle misure di prevenzione di cui all'articolo 3 della legge 27 dicembre 1956, n.1423 e che non sussistono cause ostative previste dall'art.10 della legge 31 maggio 1965, n.575.

Tale dichiarazione va resa, a pena di esclusione, dai seguenti soggetti: dal titolare, dal direttore tecnico, se si tratta di impresa individuale; dal socio e dal direttore tecnico se si tratta di società in nome collettivo, da tutti i soci accomandatari e dal direttore tecnico se si tratta di società in accomandita semplice, dagli amministratori muniti di poteri di rappresentanza e dal direttore tecnico, se si tratta di altro tipo di società o consorzio o, in alternativa, nei confronti dei sopra citati soggetti da colui che sottoscrive l'istanza, con le modalità di cui al punto 11.a.14).

11.a.5) che nei propri confronti non è stata pronunciata sentenza di condanna passata in giudicato o emesso decreto penale di condanna divenuto irrevocabile, oppure sentenza di applicazione della pena su richiesta, ai sensi dell'art.444 c.p.p., per reati gravi in danno dello Stato o della Comunità che incidono sulla moralità professionale; né condanna, con sentenza passata in giudicato, per uno o più reati di partecipazione ad un'organizzazione criminale, corruzione, frode, riciclaggio, quali definiti dagli atti comunitari citati all'art.45, paragrafo 1, Direttiva Ce 2004/18.

Tale dichiarazione va resa, a pena di esclusione, dai seguenti soggetti: dal titolare, dal direttore tecnico, se si tratta di impresa individuale; dal socio e dal direttore tecnico se si tratta di società in nome collettivo, da tutti i soci accomandatari e dal direttore tecnico se si tratta di società in accomandita semplice, dagli amministratori muniti di poteri di rappresentanza e dal direttore tecnico, se si tratta di altro tipo di società o consorzio o, in alternativa, nei confronti dei sopra citati soggetti da colui che sottoscrive l'istanza, con le modalità di cui al punto 11.a.14).

L'insussistenza di tali condizioni va dichiarata anche nei confronti dei soggetti cessati dalla carica nel triennio antecedente la data di pubblicazione del bando di gara.

L'impresa dovrà, inoltre, dimostrare di avere adottato atti o misure di completa dissociazione della condotta penalmente sanzionata, ove sussistente. Resta salva, in ogni caso, l'applicazione dell'art.178 c.p.p. e dell'art.445, comma 2, del codice di proc. Penale.

11.a.5bis) di non avere avuta inflitta alcuna condanna per la quale ha beneficiato della non menzione **ovvero** di avere avuto inflitta la seguente condanna per la quale ha beneficiato della non menzione

Tale dichiarazione dovrà essere resa, a pena di esclusione, dal concorrente.

11.a.6) di non aver violato il divieto di intestazione fiduciaria posto all'art.17 della legge 19 marzo 1990, n.55.

11.a.7) di non aver commesso gravi infrazioni debitamente accertate alle norme in materia di sicurezza e a ogni altro obbligo derivante dai rapporti di lavoro, risultanti dai dati in possesso dell'Osservatorio.

11.a.8) di non aver commesso grave negligenza o malafede nell'esecuzione delle prestazioni affidate dalla Stazione Appaltante che bandisce la gara e di non aver commesso un errore grave nell'esercizio della propria attività professionale, accertato con qualsiasi mezzo di prova da parte della Stazione Appaltante.

11.a.9) di non avere commesso violazioni, definitivamente accertate, rispetto agli obblighi relativi al pagamento delle imposte e tasse, secondo la legislazione italiana o quella dello Stato in cui sono stabiliti.

11.a.10) che nell'anno antecedente la data di pubblicazione del bando di gara non ha reso false dichiarazioni in merito ai requisiti e alle condizioni rilevanti per la partecipazione alle procedure di gara.

11.a.11) che non ha commesso violazioni gravi, definitivamente accertate, alle norme in materia di contributi previdenziali ed assistenziali, secondo la legislazione italiana o dello Stato in cui sono stabiliti.

11.a.12) di essere in regola con le norme che disciplinano il diritto al lavoro dei disabili, ai sensi della legge n.68/99, trovandosi in una delle seguenti condizioni:

a) occupa meno di 15 dipendenti;

b) occupa da 15 a 35 dipendenti e non ha effettuato nuove assunzioni dopo il 18.01.2000;

c) occupa da 15 a 35 dipendenti e ha effettuato nuove assunzioni dopo il 18.01.2000;

d) occupa più di 35 dipendenti.

11.a.13) che nei propri confronti non è stata comminata alcuna sanzione che comporti il divieto di contrarre con la Pubblica Amministrazione, compresi i provvedimenti interdittivi di cui all'art.14, comma 1 D. Lgs. 81/08 e s.m. e int. e, nel caso di società, che nei confronti della medesima non è stata comminata alcuna delle sanzioni interdittive di cui all'art.9 comma 2, lettere a), b) e c), del D. Lgs. 231/2001 e s.m.i..

11.a.14) indica i nominativi, le date di nascita e di residenza degli eventuali soci di s.n.c., amministratori muniti di poteri di rappresentanza e soci accomandatari e dichiara, a pena di esclusione, che nei loro confronti non sussistono le condizioni di cui ai precedenti punti 11.a.4) e 11.a.5).

11.a.15) l'indicazione del codice fiscale e della partita IVA, della matricola INPS e della matricola INAIL.

11.a.16) di essere in regola con le norme che disciplinano la sicurezza sui luoghi di lavoro ex D. Lgs. 81/08 e s.m.i..

11.a.17) di essere a conoscenza che la gara può essere eventualmente annullata per indisponibilità dei finanziamenti e che nel caso non avrà nulla a pretendere ad alcun titolo.

11.a.18) di essere in regola con i versamenti contributivi nei confronti degli Enti Previdenziali ed Assistenziali (tramite eventuale produzione D.U.R.C. in corso di validità).

11.a.19) l'impresa si impegna al rigoroso rispetto delle disposizioni vigenti in materia di obblighi sociali e di sicurezza del lavoro, pena la risoluzione del contratto, la revoca dell'autorizzazione o della concessione o la decadenza dal beneficio.

Qualora la commissione di gara rilevi anomalie in ordine alle offerte, considerate dal punto di vista dei valori in generale, della loro distribuzione numerica o raggruppamento, della provenienza territoriale, delle modalità o singolarità con le quali le stesse offerte sono state compilate e presentate, etc., il procedimento di aggiudicazione è sospeso per acquisire le valutazioni (non vincolanti) dell'Autorità, che sono fornite previo invio dei necessari elementi documentali.

L'Autorità si impegna a fornire le proprie motivate indicazioni entro 10 giorni lavorativi dalla ricezione della documentazione.

Decorso il suddetto termine di 10 giorni, la commissione di gara, anche in assenza delle valutazioni dell'Autorità, dà corso al procedimento di aggiudicazione. Nelle more, è individuato il soggetto responsabile della custodia degli atti di gara che adotterà scrupolose misure necessarie ad impedire rischi di manomissione, garantendone l'integrità e l'inalterabilità.

11.a.20) l'indicazione del numero di Fax al quale va inviata l'eventuale richiesta di cui all'art.48 del "Codice";

11.b) Capacità finanziaria ed economica:

La capacità economica e finanziaria va dimostrata mediante **dichiarazione concernente l'importo globale del fatturato e l'importo relativo a forniture nel settore oggetto della presente gara, realizzati negli anni 2007-2008-2009.**

L'importo globale del fatturato d'impresa, al netto dell'IVA, nonché l'importo delle forniture, sempre al netto dell'IVA, nel settore oggetto della presente gara cui si partecipa, realizzato negli anni 2007-2008-2009, non dovrà essere, **a pena di esclusione, inferiore al 240%** dell'importo a base d'asta (€.460.000,00), della gara medesima.

Ai sensi dell'art.41, comma 3, del "Codice" **le imprese costituite da meno di tre anni**, qualora non abbiano effettuato forniture pari al 240% dell'importo a base d'asta dovranno presentare unitamente alla documentazione di gara, deposito cauzionale provvisorio di importo pari al 20% dell'importo a base d'asta della fornitura, da costituirsi nelle forme di cui all'art.75 del "Codice". Detto deposito cauzionale è aggiuntivo a quello indicato al successivo punto 11.i) del presente bando di gara e dovrà riportare le medesime clausole ivi previste. Inoltre, in caso di aggiudicazione, tale deposito dovrà essere convertito in un deposito definitivo in aggiunta a quello previsto dall'art.113 del "Codice", e che in caso di inadempimento contrattuale, potrà essere escusso al pari della cauzione definitiva.

In caso di aggiudicazione, la capacità finanziaria ed economica dichiarata dovrà essere dimostrata nei limiti dei suddetti importi mediante certificazioni rilasciate da Amministrazioni o Enti Pubblici e/o da dichiarazioni di Privati (in tal caso accompagnate da fatture debitamente quietanzate), documentazione civilistico-fiscale ed occorrendo, mediante bilanci o estratti di bilancio dell'impresa con particolare riferimento ai suoi allegati dai quali si possa evincere la veridicità di quanto dichiarato.

11.c) Capacità tecnico-professionali: la capacità tecnico- professionale va dimostrata mediante elenco delle principali **forniture, nel settore oggetto della gara, effettuate negli anni 2007-2008-2009**, fino alla concorrenza dell'importo di €.192,000,00, al netto dell'IVA, con l'indicazione degli importi, delle date e dei destinatari pubblici o privati dei servizi stessi. I concorrenti potranno utilizzare l'istituto dell'avvalimento, sia per la capacità economica che per la capacità tecnica con le modalità di cui al comma 2 dell'art.49 del "Codice". Non è consentito, a pena di esclusione, che partecipino alla stessa gara sia l'impresa ausiliaria che quella che si avvale dei requisiti.

11.d) Certificato di iscrizione alla C.C.I.A.A. per la categoria adeguata all'oggetto del presente appalto, rilasciato dalla Camera di Commercio o dal Registro delle Commissioni Provinciali per l'Artigianato, di data non anteriore a mesi sei da quella fissata per la gara, con fallenza e dicitura antimafia. Per i concorrenti di altro Stato membro non residente in Italia, il superiore requisito di idoneità professionale sarà provato, secondo le modalità vigenti nello Stato di residenza, con l'iscrizione in uno dei registri professionali o

commerciali di cui all'allegato XI B del "Codice", mediante dichiarazione giurata o secondo le modalità vigenti nello Stato membro nel quale è stabilito.

I concorrenti appartenenti a Stati membri che non figurano nei citati allegati attestano, sotto la propria responsabilità, che il certificato prodotto è stato rilasciato da uno dei registri professionali o commerciali istituiti nel Paese in cui sono residenti.

11.f) Certificato generale del Casellario Giudiziale, di data non anteriore a mesi sei da quella fissata per la gara.

Tale certificato deve essere prodotto dal titolare dell'impresa nonché dal legale rappresentante o dai legali rappresentanti in caso di società, Detto certificato deve riguardare:

- tutti i soci accomandatari, nel caso di società in accomandita semplice;
- tutti i componenti la società, in caso di società in nome collettivo;
- tutti gli amministratori a cui è conferita la rappresentanza, nel caso di società di qualunque altro tipo.

11.g) Procura originale o copia autenticata (solo nel caso in cui l'offerta sia sottoscritta dal Procuratore). In tal caso il procuratore deve produrre, a pena di esclusione, il certificato generale del Casellario Giudiziale.

11.h) Documento comprovante la costituzione del deposito cauzionale provvisorio pari al 2% dell'importo a base d'asta di €. 192.000,00, e quindi di €. 3.840,00, sulla cauzione o fideiussione dovrà essere riportata l'oggetto dell'appalto. Il deposito cauzionale provvisorio prestato ai sensi dell'art.75 del "Codice" dovrà contenere, **a pena d'esclusione**, l'impegno di un fideiussore a rilasciare la garanzia fideiussoria per l'esecuzione del contratto, di cui all'art.113 del "Codice", qualora l'offerente risultasse affidatario.

L'importo della garanzia e del suo eventuale rinnovo è ridotto del 50% per gli operatori economici in possesso della certificazione o dichiarazione di cui all'art.75 comma 7 del "Codice".

La garanzia, con validità di almeno 180 giorni dalla data di presentazione dell'offerta, dovrà essere corredata dall'impegno del garante a rinnovare la medesima garanzia, per la durata di ulteriori 180 giorni, su richiesta della Stazione appaltante nel corso della procedura, nel caso in cui al momento della sua scadenza non sia intervenuta l'aggiudicazione.

Nel caso di costituende A.T.I. la predetta polizza deve essere, **a pena di esclusione**, intestata a tutte le imprese facenti parte del raggruppamento e sottoscritta da tutti i rappresentanti legali delle imprese facenti parte del raggruppamento.

11.i) Impegno di raggruppamento di cui al precedente punto 10

La documentazione indicata al precedente punto 11) (elenco dei documenti da presentare) va prodotta da ciascuna impresa riunita o consorziata, ad eccezione di quella indicata al punto 11.h) (costituzione del deposito cauzionale provvisorio) che va prodotta, unitamente agli altri documenti, solo dall'impresa mandataria.

Le cooperative di produzione del lavoro ed i loro consorzi, ove vogliono beneficiare delle disposizioni legislative a loro favore, devono produrre, in aggiunta ai documenti elencati, il certificato d'iscrizione all'Albo Società Cooperative istituito presso il Ministero Attività Produttive (D.M. 23/6/04).

Le certificazioni richieste al precedente punto 11) possono essere sostituite da dichiarazioni sostitutive rese ai sensi degli artt. 46 e 47 del D.P.R. 445/2000 e s.m.i.

Nell'ipotesi di autenticazione di copie di certificati, ai sensi dell'art.19 del medesimo D.P.R., la dicitura "copia conforme all'originale" deve essere indicata per esteso, **a pena di**

esclusione, e in ogni caso le dichiarazioni sostitutive dovranno essere datate, sottoscritte ed accompagnate da fotocopia di valido documento d'identità del sottoscrittore.

11.l) -dichiarazione resa ai sensi del protocollo di legalità “Accordo quadro Carlo Alberto Dalla Chiesa” stipulato il 12 luglio 2005 tra la Regione Siciliana, il Ministero dell'Interno, le Prefetture dell'Isola, l'Autorità per la vigilanza sui lavori pubblici, l'INPS e l'INAIL (circolare Assessore Regionale LL.PP. n.593 del 31 gennaio 2006), come da modello allegato debitamente firmata dal legale rappresentante.

11.m) - conto unico per gli appalti:

- ai sensi dell'art.2 della l.r. 28 novembre n.15 (Conto unico per gli appalti), come modificato dall'art.28 l.r. 14 maggio 2009, n.6, la Ditta aggiudicataria dovrà indicare un numero di conto corrente unico sul quale l'Ente appaltante farà confluire tutte le somme relative all'appalto. L'aggiudicatario si avvale di tale conto corrente per tutte le operazioni relative all'appalto, compresi i pagamenti delle retribuzioni al personale da effettuarsi esclusivamente a mezzo di bonifico bancario. Il mancato rispetto dell'obbligo di cui al presente comma comporta la risoluzione per inadempimento contrattuale.
- E' altresì prevista la risoluzione del contratto d'appalto nell'ipotesi in cui il legale rappresentante od uno dei dirigenti dell'impresa aggiudicataria siano rinviati a giudizio per favoreggiamento nell'ambito di procedimenti relativi a reati di criminalità organizzata.

Nella busta “**B - OFFERTA ECONOMICA**” deve essere contenuta:

l'offerta unica, redatta in lingua italiana, debitamente sottoscritta, con l'indicazione del ribasso unico percentuale, espresso in cifre ed in lettere **alla seconda cifra decimale**, da applicare all'importo a base d'asta.

La predetta offerta deve essere sottoscritta con firma per esteso dal titolare, in caso di impresa individuale, dal legale rappresentante, in caso di società e deve, a pena di esclusione, essere contenuta in apposita busta, nella quale non devono essere inseriti altri documenti.

Nel caso di offerta per procura deve essere presentata copia autenticata dell'atto di procura.

CONTROLLO SUL POSSESSO DEI REQUISITI

La Commissione di gara procede ad un'immediata verifica circa il possesso dei requisiti generali dichiarati dai concorrenti al fine della loro ammissione alla gara, sulla base delle dichiarazioni da essi presentate, delle certificazioni dagli stessi prodotte e dei riscontri rilevabili dai dati eventualmente risultanti dal casellario informatico degli operatori economici esecutori di contratti pubblici relativi a servizi e forniture, procedendo all'esclusione dei concorrenti qualora non risulti il possesso dei requisiti generali.

L'aggiudicatario ed il concorrente che segue in graduatoria, sono tenuti a presentare i documenti originali, in luogo dei quali in sede di partecipazione alla gara sono state presentate le dichiarazioni sostitutive e **la capacità finanziaria ed economica** dichiarata deve essere dimostrata nei limiti degli importi indicati al superiore punto 11.b) mediante certificazioni rilasciate da Amministrazioni o Enti Pubblici e/o da dichiarazioni di Privati (in tal caso accompagnate da fatture debitamente quietanzate), documentazione civilistico-fiscale ed occorrendo, mediante bilanci o estratti di bilancio dell'impresa con particolare riferimento ai suoi allegati dai quali si possa evincere la veridicità di quanto dichiarato.

L'aggiudicatario ed il concorrente che segue in graduatoria, se trattasi di servizi/forniture effettuate a favore di Amministrazioni o Enti Pubblici, dovrà dimostrare

la capacità tecnica mediante la produzione di certificazioni rilasciate e vistate da Amministrazioni o Enti Pubblici; se trattasi di servizi/forniture effettuati a privati, l'effettuazione della prestazione è dichiarata da questi o, in mancanza, dallo stesso concorrente, allegando a detta dichiarazione documentazione civilistica fiscale g e/o da dichiarazioni di Privati (in tal caso accompagnate da fatture debitamente quietanzate), documentazione civilistico-fiscale (in entrambi i casi accompagnate da fatture debitamente quietanzate).

In caso di raggruppamento temporaneo di imprese o consorzi ordinari di concorrenti, la capacità economico finanziaria e tecnica professionale dovrà essere dimostrata da ciascuna delle imprese riunite o consorziate con le modalità e percentuali di cui al punto 10) del bando.

A) AVVERTENZE:

Si precisa che **saranno esclusi** dalla gara i concorrenti che si trovino in una delle situazioni previste dall'art.38, comma 1 del “Codice” nonché i concorrenti che:

- a)** non abbiano prestato il deposito cauzionale provvisorio nelle forme e con le modalità di cui al punto 11.h) del presente bando;
- b)** siano, con altri concorrenti alla gara, in una situazione di controllo o di collegamento di cui all'art.2359 cod. civ., o di collegamento sostanziale e che si siano accordati o si accorderanno con altri partecipanti alle gare;
- **C)** non siano in regola con le norme che disciplinano la sicurezza sui luoghi di lavoro ex D. Lgs. 81/08 e s.m.i.
- **d)** così come indicato nella circolare dell'Assessorato Lavori Pubblici n.593 del 31.01.2006, la Stazione appaltante si riserva di acquisire sia preventivamente all'aggiudicazione dell'appalto, sia preventivamente all'autorizzazione dei sub-contratti di qualsiasi importo le informazioni del Prefetto ai sensi dell'art.10 del D.P.R. n.252/98. Qualora il Prefetto attesti ai sensi e per gli effetti dell'art.10 citato D.P.R., che nei soggetti interessati emergono elementi relativi e tentativi di infiltrazioni mafiose, la S.A. procede all'esclusione del soggetto risultato aggiudicatario ovvero al divieto del sub-contratto. Oltre ai casi in cui ope legis è previsto lo scioglimento del contratto di appalto, la S.A. può recedere, in qualsiasi tempo, dal contratto, revocare la concessione o l'autorizzazione al sub-contratto, cottimo, nolo o fornitura al verificarsi dei presupposti stabiliti dall'art.11, comma 3, del D.P.R. 252/1998.

- **B) ULTERIORI AVVERTENZE:**

- **a)** il recapito del plico sigillato contenente i documenti per la partecipazione alla gara in oggetto rimane ad esclusivo rischio del mittente. La stazione appaltante è esente da responsabilità qualora, per qualsiasi motivo, anche di forza maggiore, lo stesso non giunga a destinazione entro il termine sopra stabilito;
- **b)** trascorso il termine perentorio stabilito, non sarà ammessa alcuna offerta anche se sostitutiva o aggiuntiva di offerte precedentemente presentate.
- Qualora il concorrente faccia pervenire, nei termini, più offerte, senza espressa specificazione che l'una è sostitutiva o aggiuntiva all'altra, sarà considerata valida solo l'offerta più conveniente per la S.A.;
- c)** si procederà all'aggiudicazione anche in presenza di una sola offerta valida sempre che sia ritenuta congrua e conveniente;
- d)** non sono ammesse offerte condizionate o espresse in modo indeterminato o con semplice riferimento ad altra offerta propria o di altri;

e) in caso di offerte uguali si procederà immediatamente al sorteggio, a norma dell'art.77 del Regolamento Generale di Provveditorato dello Stato approvato con R.D. 23.05.1924, n.827;

f) è esclusa la competenza arbitrale;

g) ai sensi dell'art.13 del D.L.gs 196/2003, i dati personali vengono raccolti per lo svolgimento delle funzioni istituzionali dell'Amm.ne Regionale. I dati vengono trattati in modo lecito e corretto per il tempo non superiore a quello necessario agli scopi per i quali sono raccolti e trattati: devono essere esatti, pertinenti, completi e non eccedenti rispetto alle finalità per i quali sono raccolti e trattati. Al trattamento dei dati personali possono accedere anche soggetti esterni, pubblici o privati con i quali l'Amm.ne ha un rapporto di connessione, convenzione e/o contratto finalizzato all'espletamento della procedura di parte di essa. La comunicazione e/o diffusione della procedura è regolata dall'art.19. L'interessato può far valere nei confronti dell'Amm.ne regionale i diritti di cui all'art.7 esercitato ai sensi degli artt.8, 9 e 10 del D. L.gs 196/2003 e s.m.i.;

h) le prescrizioni contenute nel presente bando sostituiscono o modificano eventuali diverse prescrizioni contenute nel Capitolato d'oneri;

i) ai sensi dell'art.10, comma 8 del “Codice” **Responsabile Unico del Procedimento** è il Dott. Francesco SGUEGLIA, Ispettore Ripartimentale delle Foreste di Palermo, via Giacomo Del Duca n.23 Palermo tel .091 7078928.

l) in esito agli impegni assunti dalla Regione Siciliana, con l'adesione al “Protocollo Unico di Legalità”, ogni partecipante alla gara dovrà produrre unitamente ai documenti sopra elencati, il modello di dichiarazione riportato in allegato al presente bando.

Si precisa che l'aggiudicazione definitiva rimane subordinata all'accertamento della qualità del materiale offerto e, pertanto, la Ditta aggiudicataria dovrà farsi carico di produrre n.3 campioni delle tute A.I.B. offerte, così come nel dettaglio previste nel capitolato d'oneri.

IL RESPONSABILE UNICO DEL PROCEDIMENTO

(Dott. Francesco SGUEGLIA)

firmato

Pubblico incanto per l'affidamento della **FORNITURA DI D.P.I. CONSISTENTI IN N.800 COMPLETI (N.800 GIACCHE E N.800 SALOPETTE) A.I.B. DA DESTINARE AGLI OPERATORI ANTINCENDIO DEI DISTRETTI FORESTALI 1-2-3-4-5-6-7-8-9 DELLA PROVINCIA DI PALERMO.**

Importo a base d'asta, IVA esclusa: €. 192.000,00.

Oggetto: dichiarazione resa ai sensi del protocollo di legalità "Accordo quadro Carlo Alberto Dalla Chiesa" stipulato il 12 luglio 2005 tra la Regione Siciliana, il Ministero dell'Interno, le Prefetture dell'Isola, l'Autorità per la vigilanza sui lavori pubblici, l'INPS e l'INAIL (circolare Assessore Regionale LL.PP. n.593 del 31 gennaio 2006).

Con la presente dichiarazione, il sottoscritto/a, nato/a a il e residente a via nella qualità di dell'impresa..... iscritta nel registro delle imprese tenuto presso la Camera di Commercio di partecipante all'a procedura aperta sopra indicata, si obbliga espressamente nel caso di aggiudicazione:

- a comunicare, tramite il R.U.P. ed all'Osservatorio regionale dei lavori pubblici: lo stato di avanzamento della fornitura, l'oggetto, l'importo e la titolarità dei contratti di sub appalto e derivati, quali il nolo e le forniture, nonché le modalità di scelta dei contraenti ed il numero e le qualifiche dei lavoratori da occupare;
- a segnalare alla stazione appaltante qualsiasi tentativo di turbativa, irregolarità o distorsione nelle fasi di svolgimento della gara e/o durante l'esecuzione del contratto, da parte di ogni interessato o addetto o di chiunque possa influenzare le decisioni relative alla gara in oggetto;
- a collaborare con le forze di polizia, denunciando ogni tentativo di estorsione, intimidazione o condizionamento di natura criminale (richieste di tangenti, pressioni per indirizzare l'assunzione di personale o l'affidamento di subappalti determinate imprese, danneggiamenti/furti di beni personali o in cantiere, etc.); a inserire identiche clausole nei contratti di subappalto, nolo, cottimo etc. ed è consapevole che, in caso contrario, le eventuali autorizzazioni non saranno concesse.

La suddetta dichiarazione è condizione rilevante per la partecipazione alla gara, sicchè, qualora la Stazione Appaltante accerti, nel corso del procedimento di gara, una situazione di collegamento sostanziale, attraverso indizi gravi, precisi e concordanti, l'impresa verrà esclusa.

-

Dichiara espressamente ed in modo solenne:

- di non trovarsi in situazioni di controllo o di collegamento (formale e/o sostanziale) con altri concorrenti e che non si è accordato e non si accorderà con altri partecipanti alla gara;
- che non subappalterà forniture di alcun tipo ad altre imprese partecipanti alla gara - in forma singola od associata - ed è consapevole che, in caso contrario, tali subappalti non saranno autorizzati;
- che la propria offerta è improntata a serietà, integrità, indipendenza e segretezza e si impegna a conformare i propri comportamenti ai principi di lealtà, trasparenza e correttezza;
- che non si è accordato e non si accorderà con altri partecipanti alla gara per limitare od eludere in alcun modo la concorrenza (“Dichiarazione di salvaguardia della concorrenza);
- che, nel caso di aggiudicazione si obbliga espressamente segnalare alla stazione appaltante qualsiasi tentativo di turbativa, irregolarità o distorsione nelle fasi di svolgimento della gara e/o durante l'esecuzione del contratto, da parte di ogni interessato o addetto o di chiunque possa influenzare le decisioni relative alla gara in oggetto;
- di obbligarsi a collaborare con le forze di polizia, denunciando ogni tentativo di estorsione, intimidazione o condizionamento di natura criminale (richieste di tangenti, pressioni per indirizzare l'assunzione di personale o l'affidamento di subappalti a determinate imprese, danneggiamenti, furti di beni personali o in cantiere, etc.);
- di obbligarsi ancora espressamente a inserire identiche clausole nei contratti di subappalto, nolo, etc. ed è consapevole che, in caso contrario, le eventuali autorizzazioni non saranno concesse;
- dichiara altresì espressamente di essere consapevole che le superiori obbligazioni e dichiarazioni sono condizioni rilevanti per la partecipazione alla gara sicchè, qualora la stazione appaltante accerti, nel corso del procedimento di gara e attraverso indizi gravi, precisi e concordanti, una situazione di collegamento sostanziale, l'impresa verrà esclusa.

Timbro e firma

Firma leggibile

N.B.: Si allega documento di riconoscimento

In caso di A.T.I. etc., la presente dichiarazione dovrà essere prodotta da ogni singola impresa <

Capitolato d’Oneri per la Fornitura dei Dispositivi di Protezione Individuale per l’Antincendio Boschivo

PARTE I OGGETTO DELL’APPALTO

Art. 1 (Oggetto dell’appalto)

Il presente capitolato ha per oggetto la fornitura di Dispositivi di Protezione individuale per il Servizio Antincendio Boschivi dell’Ispettorato Ripartimentale delle Foreste di Palermo, così come appresso specificato:

- **N° 800 TUTE A.I.B.** delle seguenti caratteristiche:

COMPLETO AIB

Il completo AIB è un DPI di III categoria dotato di marcatura CE comprovante l’avvenuta approvazione alla vendita secondo quanto previsto dal D.lgs 475 del 4/12/1992 di attuazione della Direttiva 89/686/CEE in conformità alla norma tecnica armonizzata comunitaria EN 15614:2007.

E’ composto da una giacca e da un pantalone a salopette realizzato con l’utilizzo dei materiali specificati ed idoneo a garantire i requisiti prestazionali richiesti.

Descrizione:

Giacca

Giacca di foggia ampia con chiusura frontale realizzata tramite cerniera a doppio cursore con catena in ottone brunito su supporto ignifugo, coperta da finta esterna trattenuta da nastro velcro e protetta nella parte interna da una sottofinta. Collo alla coreana di conformazione alta a totale copertura del collo, con alamaro di chiusura a mezzo nastro velcro. Due



tasche sono applicate al petto e chiuse



con patella trattenuta da nastro velcro su tutta la lunghezza. Le maniche sono a giro, di foggia ampia dotate di elasticizzazione al fondo ed aerazione sottoascellare. Il fondo della giacca è elasticizzato al fine di consentire una perfetta aderenza dei due capi che compongono il completo, l'elasticizzazione è trattenuta nella parte frontale da bottone a scatto. Coulisse interna applicata con funzione taglia fiamma, munita di elasticizzazione al fondo e chiusura frontale con nastro velcro. Bande rifrangenti ignifughe ad effetto combinato con parte laterale di colore giallo ad effetto fluorescente e parte centrale di colore grigio ad effetto retroriflettente da 50 mm sono applicate, alla parte alta delle maniche ed al petto. Sull'indumento vengono previsti particolari rinforzi realizzati impunturando nella parte interna uno strato di tessuto a maglia 100% aramidica del peso di 150 gr/mq in concomitanza dell'intera circonferenza dei gomiti. Tutte le cuciture sono realizzate con sistema a doppia cucitura impiegando esclusivamente filato cucirino in fibra meta-aramidica ad alta tenacità ed in tinta con il capo.

Salopette

Salopette dotata di apertura in vita trattenuta con bottone a scatto, bretelle regolabili realizzate nel medesimo tessuto che compone il capo e sganciabili tramite fibbie a scatto. Salopette frontale munita di tasca chiusa con aletta copritasca trattenuta da nastro velcro su tutta la lunghezza. Apertura frontale fermata con cerniera in ottone fissa ad un cursore con catena in ottone su supporto ignifugo e coperta da patella interna ed esterna. Due tasche a soffiato sono applicate lateralmente ai gambali e chiuse con aletta copritasca trattenuta da nastro velcro su tutta la lunghezza. Una tasca è applicata posteriormente e chiusa con aletta copritasca trattenuta da nastro velcro su tutta la lunghezza. Il fondo gamba è dotato di elasticizzazione con soffiato chiuso a mezzo cerniera; all'interno del fondo gamba è applicata una ghetta di protezione realizzata nel medesimo tessuto della salopette, idonea per essere indossata all'interno della calzatura alta al fine di impedire l'ingresso di materiali

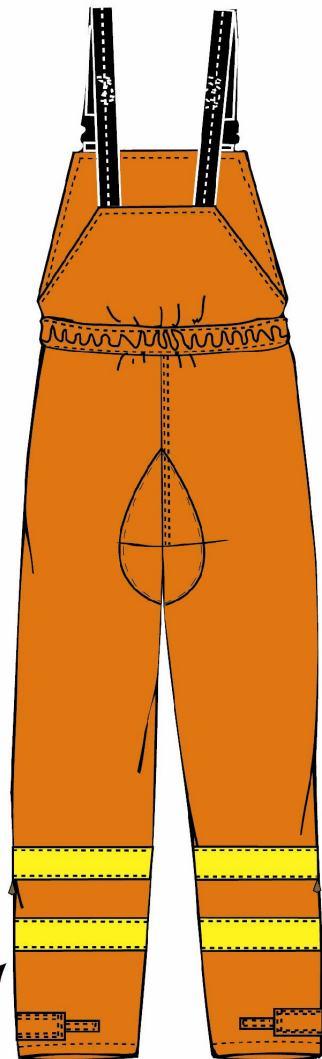

potenzialmente lesivi. Bande rifrangenti ignifughe ad

apertura con zip e soffiato

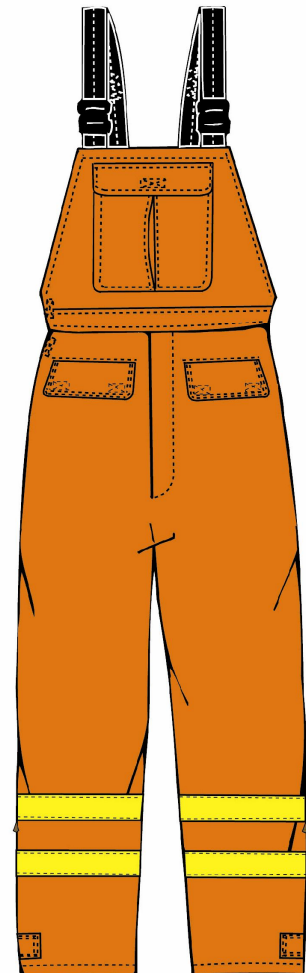
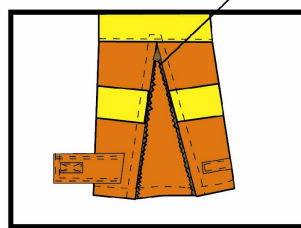

effetto combinato con parte laterale di colore giallo ad effetto fluorescente e parte centrale di colore grigio ad effetto retroriflettente da 50 mm sono applicate al fondo gamba. Sull'indumento vengono previsti particolari rinforzi realizzati impunturando nella parte interna uno strato di tessuto a maglia 100% aramidica del peso di circa 150 gr/mq in concomitanza delle ginocchia su tutta la circonferenza ed al pube. Tutte le cuciture sono realizzate con sistema a doppia cucitura impiegando esclusivamente filato cucirino in fibra aramidica ad alta tenacità ed in tinta con il capo.

RIFERIMENTI NORMATIVI: UNI-EN 15614-07 Linea guida UNI 11047-03

TABELLA INFORMAZIONI MINIMALI DEL TESSUTO		
PARTE	COMPOSIZIONE DEL TESSUTO	Non \leq 95 % fibra aramidica
	PESO DEL TESSUTO	160-210 g/mq
	VALORE DI RISULTATO DEL TEST <i>(pretrattamento: 5 cicli di lavaggio)</i>	NORMA DI RIFERIMENTO
TUTTE LE DIVERSE COMBINAZIONI DI STRATI DELLA GIACCA SALOPETTE MAGLIA	Calore radiante (flusso calore incidente 20Kw/m ²)	UNI EN ISO 6942:2004
	Calore da contatto T = 300°C Reazione al fuoco	UNI EN 702 :1996 (anche sugli inserti retroriflettenti) UNI EN ISO15025:2003 metodo A
	Calore convettivo Sul tessuto esterno e In condizioni operative	UNI EN 367:1993
	Possibilità di termoregolazione: resistenza termica	UNI EN 31092 :1996
	Possibilità di termoregolazione: resistenza al vapore	UNI EN 31092 :1996
	SOLO STRATI ESTERNI	Resistenza alla lacerazione
Resistenza delle cuciture strutturali		UNI EN ISO 13935-2:01
Trazione		UNI EN ISO 13934-1 :2000
Abrasione		UNI EN 530:1996 (pressione 9Kpa, metodo 1, abrasivo lana, fine prova: formazione del 1°foro)
GIUBBA + SALOPETTE	Variazioni dim. al lavaggio	UNI EN ISO 6330:2009 (temperatura 40° ciclo 6A, asciugamento in tamburo (E), n 05

L'importo complessivo dell'intera fornitura a base di appalto è di Euro 192.000,00 oltre IVA. Non saranno inoltre consentite offerte condizionate ed offerte alternative.

Art. 2
(Articoli della Fornitura)

L'intera fornitura sarà costituita dagli articoli riportati nel precedente art. 1 .

Gli articoli offerti, oggetto della fornitura, dovranno corrispondere a quanto prescritto per forma, caratteristiche e requisiti in quanto esso richiamati nell'art.1 .

Più in generale gli articoli proposti, dovendo essere utilizzati per il servizio di intervento sugli incendi boschivi nel territorio regionale, dovranno essere concepiti con protezione specifica da:

- Rischio termico** (calore convettivo e radiante, calore conduttivo, fiamma, calore da contatto, particelle incandescenti, fiammata);
- Rischi ambientali** (ambiente caldo, velocità del vento, ipertermia, comfort);
- Rischi meccanici** (taglio, penetrazione, abrasione, oggetti cadenti, impatto);
- Rischi derivanti** dalla mancata visibilità dell'operatore.

Relativamente alla qualità degli articoli, le descrizioni riportate nell'art. 1 sono da intendersi come requisito minimo degli articoli richiesti, pertanto, verranno ammesse in gara tutte le offerte presentate relative a prodotti di qualità uguale o superiore a quanto indicato dall'Amministrazione Regionale Forestale.

L'amministrazione appaltante si riserva l'opzione di richiedere eventuali aumenti quantitativi delle forniture, sino alla concorrenza di 1/5 della fornitura in appalto, entro i termini stabiliti per l'esecuzione del contratto.

Art. 3
(Specifiche tecniche)

Le specifiche tecniche utilizzate nell'art.1 del presente capitolato, per definire le caratteristiche tecniche dei beni oggetto dell'appalto, qualora riferibili ad uno specifico marchio di fabbrica, ovvero ad una determinata produzione, sono da intendersi come indicative e potranno, per tali prodotti, essere presentate proposte per articoli di caratteristiche equivalenti.

PARTE II
NORME PER LA GARA E LA STIPULA

Art. 4
(Documentazione di gara)

Costituiscono parte integrale del procedimento i seguenti documenti:

- Capitolato speciale d'oneri
- Allegato “A ” - Tabella rilevazione taglie.

Art. 5
(Termini e modalità di ricezione delle offerte)

A) Le imprese che intendono partecipare alla gara dovranno presentare un'offerta, sottoscritta dal titolare dell'impresa o dal legale rappresentante della società, o da altro

soggetto che presenti contestualmente specifica procura notarile. I documenti da presentare e le modalità di presentazione sono le seguenti:

- A.1** Le imprese dovranno presentare un plico chiuso, con ceralacca riportante l'impronta di un sigillo a scelta della impresa e controfirmato sui lembi di chiusura e recante l'indicazione del nominativo, sede, codice fiscale dell'impresa e l'oggetto della gara nonché la seguente dicitura: **“Offerta per la gara del giorno _____ relativa alla fornitura di D.P.I. consistenti in N° 800 Completi (Giacca e Solopette) A.I.B., da destinare agli operatori antincendio nei Distretti Forestali da 1 a 9 della Provincia di Palermo”** ed indirizzato al Servizio Ispettorato Ripartimentale delle Foreste via Giacomo del Duca n. 23 – CAP 90148 Palermo, a sua volta contenente, oltre la documentazione amministrativa prevista nel bando di gara, relativamente all'aspetto tecnico della fornitura in gara, la seguente documentazione:
- A.2** Eventuale copia di certificazione del sistema di qualità aziendale secondo la Norma ISO 9001 specifica e riferita alla produzione di D.P.I. offerti.
- A.3** Documentazione che certifichi che i D.P.I. offerti hanno le caratteristiche tecniche previste all'art. 1;
- A.4** Certificazioni, omologazioni e risultati di laboratorio riconosciuti a norma di legge, nonché le dichiarazioni in ordine agli aspetti di sicurezza, specificità, idoneità e comfort dei prodotti proposti. Si precisa che per i D.P.I. riportati all'art.1 dovranno essere forniti di attestazione di tipo CE ottenuta in assenza di norme specifiche sulla base dei requisiti essenziali di salute e sicurezza previsti dalle direttive 89/686 CEE del Consiglio del 21 Dicembre 1989 per impiego in operazioni di antincendio boschivo, pertanto, non saranno ritenute sufficienti certificazioni CE riferite esclusivamente a norme armonizzate relative ad attività o rischi difformi da quelli previsti per l'impiego dei DPI oggetto della gara. I campioni proposti dovranno essere già in possesso della certificazione CE specifica per Incendi Boschivi. Non verranno ammessi in gara prototipi privi di tale certificazione.
- A.5** Dichiarazione relativa alla durata prevista di ciascun D.P.I.
- B)** Il termine ultimo per la ricezione delle offerte è fissato fino ad un'ora prima di quella stabilita per l'apertura delle operazioni di gara e cioè entro le ore 09,00 del giorno _____. Dopo tale termine non verranno accettate offerte, nemmeno in sostituzione o modifica di quelle già pervenute. Resta inteso che la consegna delle offerte è ad esclusivo carico della ditta offerente, pertanto l'Amministrazione regionale non potrà essere ritenuta responsabile qualora il plico giunga oltre i termini fissati per ritardi imputabili al servizio postale, al corriere o per qualsiasi altro motivo, ovvero qualora il plico pervenga aperto o danneggiato, tale da non corrispondere più ai requisiti di integrità necessari per essere ammessi alla gara.
- C)** L'indirizzo al quale dovranno essere inviati i documenti è il seguente:
- Servizio Ispettorato Ripartimentale
delle Foreste, via Giacomo del
Duca n. 23 - CAP 90148 Palermo.*
- D)** L'offerta dovrà essere effettuata in lingua italiana.
- E)** L'offerta economica, espressa in EURO, dovrà essere indicata in cifre e in lettere, fermo restando che in caso di contrasto tra le indicazioni prevarrà quella più vantaggiosa per l'Amministrazione Regionale. Sull'offerta dovrà essere regolarmente assolta l'imposta di bollo, pena la regolarizzazione ai sensi di legge.

Art. 6

(Procedura di aggiudicazione)

L'appalto verrà aggiudicato secondo la vigente normativa, con il criterio del prezzo più basso.

Saranno ammesse soltanto offerte di ribasso mentre saranno escluse offerte alla pari od in aumento.

L'asta sarà presieduta dall'Ispettore Ripartimentale delle Foreste o da un suo delegato.

Art. 7
(Validità dell'offerta)

Le offerte delle ditte partecipanti dovranno avere validità di mesi 6 dalla data di aggiudicazione.

Art. 8
(Cauzione provvisoria)

Le imprese partecipanti alla procedura di gara dovranno prestare cauzione provvisoria, di validità non inferiore a mesi 6 dalla data di scadenza della presentazione dell'offerta per un importo pari al 2% della somma per la fornitura dei D.P.I. per i quali viene presentata l'offerta. Tale cauzione sarà svincolata entro 60 gg. dall'aggiudicazione definitiva, tranne che nei confronti dell'impresa aggiudicataria, per la quale verrà svincolata a seguito della stipula del contratto e della prestazione della cauzione definitiva.

La cauzione potrà essere prestata mediante:

1. Polizza assicurativa rilasciata da compagnia autorizzata ai sensi della L.348/82.

Tale cauzione dovrà prevedere il pagamento a pronta richiesta e l'esonero del beneficio della preventiva escussione e sarà svincolato solo a seguito della regolare esecuzione del contratto, comprovata dai documenti di collaudo.

Art. 9
(Stipulazione del contratto)

Il contratto verrà stipulato in forma pubblica amministrativa, ai sensi dell'art.16 del R.D. 2440/23 , e dopo il verbale di aggiudicazione si potrà dar luogo al contratto stesso.

Si precisa infine che la stipulazione del contratto è subordinata all'accertamento dell'insussistenza di cause ostative di cui all'art. 10 della L. n. 575/65 e successive modificazioni.

Qualora dagli accertamenti emergano cause ostative, l'amministrazione regionale procederà all'annullamento dell'aggiudicazione provvisoria disposta in seduta di gara e all'incameramento della cauzione provvisoria, facendo salvo il ricorso ad altre azioni per il risarcimento di maggiori danni.

In tutti i casi, le spese contrattuali e di registrazione, nessuna esclusa, saranno a carico dell'impresa contraente.

PARTE III
OBBLIGHI CONTRATTUALI

Art. 10
(Termini di consegna)

Le consegne dei D.P.I previsti nell'art. 1 dovrà avvenire entro il termine di 20 giorni solari successivi.

Detto termine decorre dalla data di aggiudicazione definitiva.

Per i ritardi nelle consegne verranno applicate le penali di cui all'art. 14 del presente disciplinare.

Art. 11
(Luogo di consegna)

Le consegne dovrà avvenire presso il magazzino dell'autoparco “ Falde “ sito in Palermo nella via P. Bonanno previo accordo con l'Ispettore Ripartimentale delle Foreste.

Art. 12
(Liquidazione e pagamento dei corrispettivi)

I corrispettivi dovuti sulla base del contratto saranno liquidati entro 60 giorni dalla data di presentazione della fattura, redatta secondo le norme in vigore e accompagnata dalla documentazione indicata dal contratto.

La fattura potrà essere presentata per i prodotti già consegnati e positivamente collaudati.

Art. 13
(Penalità nell'esecuzione)

L'impresa, senza esclusioni di eventuali conseguenze penali, è soggetta a penalità quando effettua in ritardo la consegna della fornitura: 3% dell'importo di aggiudicazione per ogni decade intera di ritardo o frazione di essa, calcolata sull'importo di aggiudicazione della fornitura non consegnata o consegnata in ritardo, salvo la facoltà di risoluzione del contratto, ove il ritardo superi il termine di giorni 60 secondo quanto disposto dall'art. 37 del capitolato d'onere generale per le forniture ed i servizi eseguiti a cura del Provveditorato dello Stato, approvato con D.M. 28/10/1985..

L'ammontare delle penalità è addebitato sui crediti d'impresa dipendente dal contratto cui essi si riferiscono. Mancando crediti o essendo insufficienti, l'ammontare delle penalità verrà addebitato sulla cauzione.

L'ammontare complessivo delle penalità non potrà superare l'importo del 10% del valore contrattuale fatto salva la facoltà dell'amministrazione regionale di rescindere il contratto.

PARTE IV

COLLAUDO DELLA FORNITURA

Art. 14
(Collaudo)

Il collaudo deve accertare che i beni forniti dall'impresa presentino i requisiti richiesti dal contratto o dai capitolati tecnici in esso richiamati.

Il collaudo verrà eseguito da una commissione costituita da dipendenti dell'amministrazione all'uopo nominata, entro 10 giorni dalla data di consegna dei D.P.I. .

Alle operazioni di collaudo l'impresa sarà rappresentata da propri incaricati.

Delle operazioni di collaudo sarà redatto specifico verbale, firmato dagli esecutori e dai rappresentanti dell'impresa.

Art. 15
(Metodologie di collaudo)

I collaudatori sottoporranno ad esame, a loro scelta, le quantità di prodotti che ritengono necessarie. I collaudatori potranno anche eseguire esami o prove a campione, nell'intesa che i risultati ottenuti sulle percentuali di prodotti esaminati si estendano a tutta la partita.

I prodotti che vengano deteriorati per l'esecuzione di prove, accertamenti e analisi, sono a carico dell'impresa.

Art. 16
(Risultati di collaudo)

I collaudatori, sulla base delle prove ed accertamenti effettuati possono:

1. Accettare i prodotti;
2. Rifiutare in tutto o in parte i prodotti;
3. Dichiarare rivedibili in tutto o in parte i prodotti.

Il regolare collaudo dei prodotti non esonera comunque l'impresa per eventuali difetti ed imperfezioni che non siano emersi al momento del collaudo ma che vengano in seguito accertate.

Sono rifiutate le forniture che risultino difettose o in qualsiasi modo non rispondenti alle prescrizioni tecniche.

Salvo diversa indicazione contrattuale, l'impresa ha l'obbligo di sostituire a sua cura e spese i prodotti non accettati al collaudo. Possono essere dichiarati rivedibili quei prodotti che presentano difetti di lieve entità, cioè non risultano perfettamente conformi alle prescrizioni tecniche o ai campioni presentati, e per essi si ritiene che possano essere posti nelle condizioni prescritte, salvo applicazione di penali per ritardata consegna.

In via di eccezione, l'amministrazione regionale, su conforme proposta dei collaudatori, potrà accettare, con adeguata svalutazione, la fornitura di beni non perfettamente conformi ai campioni od alle prescrizioni tecniche richiamate nel contratto.

Art. 17
(Difetti di costruzione e garanzie dell'impresa)

L'impresa garantisce i prodotti da tutti gli inconvenienti non derivanti da forza maggiore, per il periodo di garanzia del prodotto indicato nell'offerta, o comunque per un periodo di tempo non inferiore a mesi 24 dalla data dell'effettiva consegna.

L'impresa pertanto è obbligata a eliminare, a proprie spese, tutti difetti manifestatisi durante tale periodo nei beni forniti, dipendenti da vizi di costruzione o da difetti dei materiali impiegati.

Entro 60 giorni dalla data della lettera dell'amministrazione regionale con cui si notificano i difetti riscontrati e si rivolge l'invito a eliminarli, l'impresa è tenuta a tale obbligo.

Entro lo stesso termine deve, ove necessario, sostituire le parti logore, rotte o guaste e, se ciò non fosse sufficiente, ritirare i beni e sostituirli con altri nuovi.

Qualora, trascorso il citato termine, l'impresa non abbia adempiuto al suo obbligo, l'amministrazione regionale si riserva il diritto di far eseguire, da altre imprese, i lavori necessari ad eliminare i difetti ed imperfezioni, addebitandone l'importo all'impresa.

A garanzia di tale obbligo, l'amministrazione regionale potrà sospendere i pagamenti eventualmente ancora non effettuati in contratto, ovvero, in mancanza, i pagamenti dovuti all'impresa in relazione ad altre forniture in corso con l'amministrazione stessa.

PARTE V
NORME FINALI

Art. 18
(Controversie)

Il foro competente per la risoluzione giudiziale delle vertenze è quello territoriale di Palermo.

Art. 19

(Norme finali)

Tutti i termini disposti negli atti di gara sono da intendersi perentori.

Tutte le modalità di partecipazione e presentazione dell’offerta disposti negli atti di gara sono da intendersi a pena di esclusione, salva la possibilità della commissione di invitare le imprese concorrenti a completare od a fornire chiarimenti in ordine al contenuto dei certificati, documenti e dichiarazioni presentati, in analogia a quanto disposto dall’art. 15 del D.lgs 358/92 e successive modificazioni.

Art. 20

(Privacy)

Nella procedura saranno rispettati i principi di riservatezza delle informazioni fornite, ai sensi della L. 675/96 e successive modificazioni, compatibilmente con le funzioni istituzionali, le disposizioni di legge ed i regolamenti concernenti i pubblici appalti e le disposizioni riguardanti il diritto di accesso ai documenti ed alle informazioni.

ALLEGATO “A”

TABELLA DI RIFERIMENTO DELLE TAGLIE

1.TUTA AIB

Taglia	XS	S	M	L	XL	XXL	XXXL
Altezza	cm. 152/158	cm. 158/164	cm. 164/170	cm. 170/176	cm. 176/182	cm. 182/188	cm. 188/194
Torace	cm. 80/88	cm. 88/96	cm. 96/104	cm. 104/1112	cm. 112/120	cm. 120/128	cm. 128/132
Vita	cm. 72/78	cm. 78/84	cm. 84/90	cm. 90/98	cm. 98/106	cm. 106/114	cm. 114/122