



FSE FONDO SOCIALE EUROPEO
SICILIA 2020
PROGRAMMA OPERATIVO



REPUBBLICA ITALIANA

Regione Siciliana



Presidenza della Regione Siciliana

Ufficio Speciale Autorità di Audit dei Programmi cofinanziati dalla Commissione Europea

STRATEGIA DI AUDIT

PO FSE Sicilia 2014-2020

CCI 2014 IT 05 SFOP 014

Approvato con Decisione della Commissione Europea n.
C(2014) 10088 del 17.12.2014, modificato con
Decisione CE C n. (2019)5636 del 24/07/2019

PROGRAMMAZIONE COMUNITARIA 2014-2020

OBIETTIVO “Investimenti a favore della crescita e
dell’occupazione”

PROGRAMMA OPERATIVO REGIONALE

Versione
29 ottobre 2020

Redatta dall’Ufficio Speciale Autorità di Audit dei Programmi cofinanziati dalla Commissione Europea, ai sensi dell’art.127 (4) del Reg. (UE) n. 1303/2013 e ss.mm.ii. del Parlamento Europeo e del Consiglio del 17 dicembre 2013. Approvata e adottata con Disposizione di servizio n. 6/2020 del 29 ottobre 2020 del Dirigente Generale.

ELENCO DEGLI ACRONIMI E DELLE ABBREVIAZIONI

AdA	Autorità di Audit
AdC	Autorità di Certificazione
AdG	Autorità di Gestione
APM	Audit Planning Memorandum
CCI	Codice Comune d'Identificazione (numero di riferimento di ciascun programma, attribuito dalla Commissione)
CdR	Centro di Responsabilità
CE	Commissione Europea
CIPE	Comitato Interministeriale per la Programmazione Economica
COCOF	Comitato Coordinamento Fondi
CTE	Cooperazione Territoriale Europea
CCE	Corte dei Conti Europea
CGE	Corte di Giustizia Europea
EGESIF	Expert group on European Structural and Investment Funds (E03040)
FESR	Fondo Europeo per lo Sviluppo Regionale
Fondi SIE	Tutti i Fondi strutturali e di investimento europei (Fondi strutturali, Fondo di Coesione, Fondo Europeo per gli Affari Marittimi e la Pesca - FEAMP), ad eccezione del Fondo Europeo Agricolo per lo Sviluppo Rurale - FEASR
FSE	Fondo Sociale Europeo
IGRUE	Ispettorato Generale per i Rapporti finanziari con l'Unione europea
IIA	Institute of internal auditors
INTOSAI	International organization of supreme audit institutions
MEF	Ministero dell'Economia e delle Finanze
OI	Organismo Intermedio
Organismo di Audit	Organismo che effettua le attività di Audit rientranti nel mandato dell'AdA, come previsto dall'art. 127 (2) del Reg. Disposizioni Comuni - RDC
PA	Parere di Audit
PO	Programma Operativo
RAC	Relazione Annuale di Controllo
RD	Regolamento (UE) n. 886/2019 del 12 febbraio 2019 che modifica e rettifica il Regolamento Delegato (EU) n. 480/2014 del 03/03/2014
RDC	Regolamento (UE) n. 694/2019 del 15 febbraio 2019 che integra il Regolamento Disposizioni Comuni (UE) n. 1303/2013 del Parlamento Europeo e del Consiglio del 17 dicembre 2013
Reg. finanziario	Regolamento (UE, Euratom) n. 966/2012
RGS	Ragioneria Generale dello Stato
Si.Ge.Co.	Sistema di Gestione e Controllo
SM	Stato Membro
ss.mm.ii.	successive modifiche intercorse
TET	Tasso di Errore Totale
TETP	Tasso di Errore Totale Proiettato
TETR	Tasso di Errore Totale Residuo
UE	Unione Europea

SOMMARIO

PREMESSA.....	8
Le attività di audit si basano su principi individuati a livello internazionale. Tali principi sono rappresentati dagli standard internazionali INT.O.SAI (International Organisation of Supreme Audit Institutions), IIA (Institute of Internal Auditors) e ISA (International Standard on Auditing).	22
I principi INTOSAI individuano due tipi di controllo: "controllo di regolarità" (anche definito "auditing finanziario-contabile") e "controllo di gestione"	22
Il controllo di regolarità è finalizzato ad attestare l'affidabilità e attendibilità della contabilità delle Amministrazioni e la conformità alla normativa e la regolarità delle procedure amministrative e contabili.	22
Il controllo sulla gestione ha, invece, ad oggetto l'accertamento dell'effettiva attuazione di interventi, compresi piani o Programmi, adottati in sede normativa o amministrativa, del conseguimento di specifici obiettivi posti dalle leggi, della legittimità e della sana gestione e della valutazione dei risultati in termini di efficacia (risultati), efficienza (mezzi/risultati) ed economicità (mezzi).	22
Nella tabella che segue sono schematizzate le principali caratteristiche e differenze fra i due tipi di controllo.	22
Caratteristiche e differenze "controllo di regolarità" e "controllo di gestione"	22
Relativamente al controllo di legittimità, i principi INTOSAI impongono due fasi del controllo di legittimità che sono:	23
• la preparazione del controllo;	23
• l'ottenimento degli elementi probatori.	23
La preparazione del controllo prevede a sua volta, di norma, tre fasi:	23
• la programmazione;	23
• l'analisi della rilevanza e dei rischi di controllo;	23
• la scelta degli elementi probatori.	23
L'ottenimento degli elementi probatori, che rappresenta la fase principale del controllo, avviene attraverso la valutazione del sistema di controllo interno, di cui fa parte anche il controllo dei sistemi informatici, e la verifica delle operazioni sia su base campionaria statistica che su base campionaria non statistica.	23
Nell'ambito dei controlli dei sistemi informatici i principi INTOSAI individuano due principali obiettivi:	23
1. gli obiettivi dei controlli sui sistemi generali che devono riguardare la politica in materia di sicurezza, continuità e ripresa dell'attività dopo un sinistro, gestione del patrimonio informativo e ricorso a fornitori di servizi esterni;	23
2. gli obiettivi dei controlli delle applicazioni che devono riguardare le fasi di immissione dei dati, elaborazione, trasmissione, archiviazione ed eventuale uscita esterna dal sistema.	23
1.1 Programma Operativo FSE Sicilia 2014-2020 (CCI 2014 IT 05 SFOP014), e periodo coperto dalla Strategia di audit.....	26

1.2	Autorità di Audit responsabile dell'elaborazione, della sorveglianza e dell'aggiornamento della Strategia di audit.....	26
1.3	Status dell'Autorità di Audit	31
1.4	Dichiarazione d'intenti, carta dell'audit e normativa che definisce le funzioni e le responsabilità dell'Autorità di Audit	33
1.5	Indipendenza funzionale e organizzativa dell'Autorità di Audit.....	37
2	VALUTAZIONE DEI RISCHI	41
2.1	Metodo di valutazione del rischio applicato.....	41
2.2	Procedure interne di aggiornamento della valutazione dei rischi	51
3.1	Panoramica	52
3.1.1	<i>Manuali e procedure recanti la descrizione delle fasi principali dell'attività di audit comprese la classificazione e il trattamento degli errori rilevati.....</i>	<i>52</i>
3.1.2	<i>Standard di audit riconosciuti a livello internazionale</i>	<i>57</i>
3.1.3	<i>Procedure per elaborare la Relazione Annuale di Controllo e il Parere di audit</i>	<i>58</i>
3.2	Audit sul funzionamento del Sistema di Gestione e Controllo (audit di sistema).....	62
3.2.1	<i>Organismi da sottoporre ad audit e relativi requisiti essenziali degli audit dei sistemi</i>	<i>62</i>
3.2.2	<i>Test di conformità</i>	<i>73</i>
3.2.3	<i>Audit di sistema finalizzato ad aree tematiche specifiche</i>	<i>73</i>
3.3	Audit delle operazioni	74
3.3.1	<i>Metodologia di campionamento</i>	<i>74</i>
3.3.2	<i>Il Campionamento Non Statistico</i>	<i>78</i>
3.3.3	<i>Campionamenti aggiuntivi al campionamento ordinario</i>	<i>79</i>
3.3.4	<i>Metodologia di campionamento delle operazioni con spesa certificata negativa</i>	<i>81</i>
3.3.5	<i>Approccio di audit delle operazioni.....</i>	<i>81</i>
3.4.1	<i>Approccio di audit per l'audit dei conti</i>	<i>84</i>
3.5	Verifica della Dichiarazione di affidabilità di gestione.....	89
3.5.1	<i>Procedure interne che stabiliscono il lavoro rientrante nella verifica di affermazioni contenute nella Dichiarazione di affidabilità di gestione, ai fini del Parere.....</i>	<i>89</i>
4	LAVORO DI AUDIT PIANIFICATO	94
4.1	Priorità e obiettivi specifici dell'audit relativi al periodo contabile corrente e ai due successivi e risultanze della valutazione dei rischi e lavoro di audit pianificato	94
4.2	Calendario dei compiti di audit in relazione al periodo contabile corrente e ai due successivi per gli audit dei sistemi (compresi audit mirati ad aree tematiche specifiche).....	95
5	RISORSE	98
5.1	Organigramma dell'Autorità di Audit.....	98
5.2	Risorse pianificate da destinare in relazione al periodo contabile corrente e ai due successivi.....	99

Versione data	Rif. Approvazione Strategia di audit con Disposizione di servizio del Dirigente Generale	Principali modifiche
Versione del 13 agosto 2015	7/2015	Versione redatta nel rispetto delle previsioni dell'art. 127, paragrafo 4 del Regolamento (UE) n. 1303/2013 del Parlamento Europeo e del Consiglio del 17 dicembre 2013
Versione del 18 novembre 2016	10/2016	Adozione formale del Manuale della Metodologia di Audit PO FSE Sicilia 2014-2020 e relativi allegati
Versione del 29 maggio 2017	1/2017	Integrazione Manuale delle Procedure di Audit e quindi alla Strategia di Audit con i contenuti format di checklist relativa ai test di conformità e di informazioni discendenti dal Si.Ge.Co.
Versione del 24 ottobre 2017	5/2017	Modifiche alla valutazione dei rischi, alla metodologia di controllo e al lavoro di Audit pianificato
Versione del 31 maggio 2018	11/2018	<ul style="list-style-type: none"> ➤ Introduzione - Aggiornamento della normativa ➤ Paragrafo 1.2 - Nomina del nuovo Dirigente generale dell'Ufficio speciale Autorità di Audit dei Programmi cofinanziati dalla Commissione Europea ➤ Paragrafo 1.5 - Specifica sulle funzioni del servizio di supporto di Assistenza Tecnica ➤ Paragrafo 2.2 - Procedure interne di aggiornamento della valutazione dei rischi ➤ Paragrafo 4.2 - Aggiornamento del lavoro di audit pianificato ➤ Paragrafo 5.2 Aggiornamento del funzionigramma dell'AdA
Versione del 25 luglio 2019	6/2019	<ul style="list-style-type: none"> ➤ Introduzione - Aggiornamento della normativa ➤ Paragrafo 2.1 - Spiegazione del metodo di valutazione del rischio applicato ➤ Paragrafo 2.3 Organizzazione AA - Funzionigramma dell'AA – inserimento ➤ Paragrafo 3.3 Monitoraggio in itinere – aggiornamento ➤ Paragrafo 4.2 - Aggiornamento del lavoro di audit pianificato ➤ Paragrafo 4.3.1 Valutazione del rischio - Pianificazione delle attività - aggiornamento ➤ Paragrafo 4.3.3 Le misure antifrode – aggiornamento ➤ Paragrafo 4.3.4 Valutazione degli indicatori – aggiornamento

		<ul style="list-style-type: none"> ➤ Paragrafo 4.4.1 Metodi campionamento e tecniche di estrazione – aggiornamento ➤ Paragrafo 4.5.3.1 Appalti pubblici – modifica ➤ Paragrafo 4.5.3.2 Aiuti di Stato – Modifiche ➤ Paragrafo 4.5.3.3 Progetti generatori entrate – Modifiche ➤ Paragrafo 4.5.3.4 OSC – Modifiche ➤ Paragrafo 4.5.3.5 Operazioni Ingegneria Finanziaria – Modifiche ➤ Paragrafo 4.5.4 Valutazioni risultati TET – Modifiche ➤ Paragrafo 5.5 Procedura di approvazione e revisione del Manuale – aggiornamento ➤ Allegati: Revisione/aggiornamento check-list e format
<p style="text-align: center;">Versione del 29 ottobre 2020</p>	<p style="text-align: center;">6/2020</p>	<ul style="list-style-type: none"> ➤ Elenco degli acronimi e delle abbreviazioni – Aggiornamento ➤ Premessa – Aggiornamento ➤ Introduzione – Aggiornamento normativa comunitaria, nazionale e regionale e standard internazionali di audit ➤ Paragrafo 1.1 - Aggiornamento approvazioni della CE sul PO FSE Sicilia 2014-2020 ➤ Paragrafo 1.2 – Aggiornamento valutazioni del MEF-IGRUE sull’AdA Sicilia; aggiornamento procedura di elaborazione della Strategia di audit (versione del mese di ottobre 2020) ➤ Paragrafo 1.4 – Aggiornamento delle valutazioni del MEF - IGRUE sull’AdA ➤ Paragrafo 1.5 – Aggiornamento Dichiarazione assenza di conflitto di interessi ➤ Capitolo 2 – Aggiornamento della valutazione dei rischi ➤ Paragrafo 3.1 – Aggiornamento relativo ai principali contenuti del Manuale dell’AdA e dei parametri per il rilascio del Parere di audit ➤ Paragrafo 3.2 – Aggiornamento delle fasi di attività degli audit di sistema e dei soggetti sottoposti a tali audit; aggiornamento relativo ai test di conformità ➤ Paragrafo 3.3 – Aggiornamento tabella relativa al campionamento non statistico; aggiornamento campionamento complementare, supplementare ed addizionale ➤ Paragrafo 3.4 – Aggiornamento fasi di attività degli audit dei conti ➤ Paragrafo 3.5 – Aggiornamento fasi di attività delle verifiche sulla Dichiarazione di

		<p>affidabilità di gestione</p> <ul style="list-style-type: none">➤ Paragrafo 4.1 – Aggiornamento dell’analisi del rischio, della relativa pianificazione e delle priorità di audit➤ Paragrafo 4.2 - Aggiornamento del lavoro di audit pianificato➤ Paragrafi 5.1 e 5.2 – Aggiornamento organigramma/fuzionigramma dell’AdA e indicazione FTE risorse interne ed esterne all’AdA
--	--	--

PREMESSA

Il presente documento ha lo scopo di fornire dettagli operativi con riferimento all'adozione ed all'aggiornamento della Strategia di Audit di cui all'art. 127, paragrafo 8 del Reg. (UE) n. 1303/2013 (RDC) e ss.mm.ii..

Contrariamente a quanto è avvenuto nella Programmazione 2007/2013, la Strategia di audit non viene espressamente approvata dalla Commissione Europea, tuttavia, viene trasmessa su richiesta dei Servizi della stessa.

Resta, in ogni caso, in capo alla Commissione la facoltà, nell'ambito delle proprie attività di verifica, valutare la qualità delle informazioni contenute nella Strategia, inclusa la documentazione ivi richiamata e le modalità utilizzate dall'Autorità di Audit (AdA) per la sua elaborazione.

Le disposizioni normative per il periodo 2014-2020, rispetto al precedente periodo di Programmazione, prevedono ulteriori adempimenti in capo all'AdA nell'ambito della complessiva verifica del corretto funzionamento del Sistema di Gestione e Controllo. In particolare, è stata introdotta la notifica alla CE della designazione dell'Autorità di Gestione (AdG) e dell'Autorità di Certificazione (AdC), anticipatamente alla presentazione della prima richiesta di pagamento intermedio alla stessa CE.

La designazione *ut supra* si basa su una Relazione e un Parere di un organismo di audit indipendente. A tal fine, l'Accordo di Partenariato 2014-2020¹ con l'Italia, approvato con Decisione di esecuzione della Commissione Europea del 29 ottobre 2014², ha previsto che tale compito sia assolto dall'Autorità di Audit.

Il Parere di audit e la Relazione Annuale di Controllo (RAC), che riportano le principali risultanze delle attività svolte nel corso del periodo di audit, sebbene già previsti nel precedente periodo di Programmazione, dovranno essere elaborati anche alla luce di ulteriori nuovi adempimenti, quali l'audit dei conti e la verifica della Dichiarazione di affidabilità di gestione che andranno presentati ai servizi della Commissione Europea entro il 15 febbraio di ogni anno, a partire dal 2016.

I servizi della Commissione Europea, allo scopo di favorire la corretta elaborazione da parte degli Stati Membri del documento de quo, hanno elaborato, tra le altre, le Linee guida per gli Stati membri sulla Strategia di audit (EGESIF 14-0011-02 final del 27/08/2015).

A quanto sopra va aggiunto che l'Allegato II dell'Accordo di Partenariato ha previsto la procedura di designazione dell'AdA da parte dell'Organismo nazionale di coordinamento della funzione di audit (MEF-RGS-IGRUE), attraverso il rilascio di un Parere obbligatorio e vincolante in merito alla proposta di designazione di questa AdA, formulata dal Governo della Regione Siciliana titolare dei Programmi Operativi 2014-2020.

Costituisce parte integrante della presente Strategia il Manuale delle procedure di audit con i relativi allegati che definisce, nel dettaglio, le modalità operative cui l'AdA si attiene nello svolgimento di tutte le attività di competenza.

¹ A seguire il documento viene indicato "Accordo di Partenariato".

² Cfr. Ref. Nota Ares (2014) 3601652 del 30 ottobre 2014 – C(2014) 8021 final.

1 INTRODUZIONE

Il presente documento illustra la Strategia di audit relativa al Programma Operativo FSE Sicilia 2014 – 2020 (CCI 2014 IT 05 SFO P014), approvato con Decisione CE n. C(2014)10088 del 17/12/2014 e modificato con Decisione CE n. C(2019)5636 del 24/07/2019, conformemente a quanto previsto dall'art. 127, paragrafo 4 del RDC del Consiglio, e ne costituisce l'aggiornamento rispetto alla prima versione del 13/08/2015 e successive modifiche.

Tale aggiornamento, versione del 29 ottobre 2020, si è reso necessario al fine di tenere conto dei seguenti principali aspetti:

- aggiornamento del quadro normativo comunitario, nazionale e regionale, anche alla luce dell'emergenza sia sanitaria che economica causata dal Covid-19;
- aggiornamento della valutazione dei rischi avente ad oggetto l'Autorità di Gestione, l'Autorità di Certificazione ed i Centri di Responsabilità/Organismi Intermedi, di cui all'Audit Planning Memorandum del 30 aprile 2020;
- revisione dell'organigramma dell'AdA;
- risultati degli audit di sistema aventi ad oggetto il Sistema di Gestione e Controllo (ed i relativi Allegati) dell'Autorità di Gestione, dell'Autorità di Certificazione e dei CdR/OO.II.;
- audit dei conti che costituisce una delle principali novità caratterizzanti la gestione ed il controllo finanziario dei Programmi Operativi nel periodo di Programmazione 2014-2020;
- risultati delle missioni di audit effettuate da parte dei servizi della Commissione Europea sul PO summenzionato;
- esiti delle riunioni annuali di coordinamento tra i servizi della Commissione Europea, il MEF-IGRUE e le Autorità di Audit;
- aggiornamento del “*Manuale delle procedure di audit 2014-2020*” del MEF-IGRUE, versione n. 6.1 del 23 luglio 2020;
- aggiornamento della pianificazione degli audit di sistema sul Si.Ge.Co del Programma di cui al **paragrafo 4.2** della presente Strategia di audit, a seguito dei risultati degli audit di sistema, dell'aggiornamento della valutazione dei rischi e degli esiti delle riunioni annuali di coordinamento.

L'elaborazione del documento ha tenuto conto delle previsioni di cui all'Allegato VII del Reg. di esecuzione (UE) n. 207/2015 della Commissione del 20 gennaio 2015 (in parte modificato dal Reg. di esecuzione (UE) 277/2018) ed è stata formulata sulla base delle *Linee guida per gli Stati membri sulla Strategia di audit* (EGESIF 14-0011-02 final del 27/08/2015).

Principali riferimenti normativi e documentali

I principali riferimenti normativi comunitari ai fini del presente documento sono costituiti dai seguenti Regolamenti e Direttive:

Regolamenti e Direttive comunitarie

Riferimento	Titolo	Data
Reg. (UE, EURATOM) n. 2182/2011 del Parlamento Europeo e del Consiglio	Stabilisce le regole e i principi generali relativi alle modalità di controllo da parte degli Stati Membri dell'esercizio delle competenze di esecuzione attribuite alla Commissione	16/02/2011

Riferimento	Titolo	Data
Trattato	Trattato sul funzionamento dell'Unione Europea (TFUE) pubblicato sulla Gazzetta Ufficiale dell'Unione Europea	26/10/2012
Reg. (UE, EURATOM) n.966/2012 del Parlamento Europeo e del Consiglio	Stabilisce le regole finanziarie applicabili al bilancio generale dell'Unione e che abroga il Reg. (CE, Euratom) n.1605/2012	25/10/2012
Reg. delegato (UE) n.1268/2012 della Commissione	Modalità di applicazione del Reg. (UE, Euratom) n.966/2012 del Parlamento europeo e del Consiglio che stabilisce le regole finanziarie applicabili al bilancio generale dell'Unione	29/10/2012
Reg. (UE, EURATOM) n.1311/2013 del Consiglio	Quadro finanziario pluriennale 2014-2020	02/12/2013
Reg. (UE) delegato n. 1299/2013 del Parlamento europeo e del Consiglio	Disposizioni specifiche per il sostegno del FESR all'obiettivo di cooperazione territoriale europea	17/12/2013
Reg. (UE) n. 1300/2013 del Parlamento europeo e del Consiglio	Relativo al Fondo europeo di sviluppo regionale e a disposizioni specifiche concernenti l'obiettivo "Investimenti a favore della crescita e dell'occupazione" e che abroga il Reg. (CE) n. 1080/2006	17/12/2013
Reg. (UE) n. 1301/2013 del Parlamento europeo e del Consiglio	Relativo al Fondo europeo di sviluppo regionale e a disposizioni specifiche concernenti l'obiettivo "Investimenti a favore della crescita e dell'occupazione" e che abroga il Reg. (CE) n. 1080/2006	17/12/2013
Reg. (UE) n. 1302/2013 del Parlamento europeo e del Consiglio	Modifica il Reg. (CE) n. 1082/2006 relativo a un Gruppo Europeo di Cooperazione Territoriale (GECT)	17/12/2013
Reg. (UE) n.1303/2013 del Parlamento europeo e del Consiglio	Disposizioni comuni sul Fondo europeo di sviluppo regionale, sul Fondo sociale europeo, sul Fondo di coesione, sul Fondo europeo agricolo per lo sviluppo rurale e sul Fondo europeo per gli affari marittimi e la pesca e disposizioni generali sul Fondo europeo di sviluppo regionale, sul Fondo sociale europeo, sul Fondo di coesione e sul Fondo europeo per gli affari marittimi e la pesca, e che abroga il Reg. (CE) n.1083/2006 del Consiglio	17/12/2013
Reg. (UE) n.1304/2013 del Parlamento europeo e del Consiglio	Reg. sul Fondo sociale europeo e che abroga il reg. (CE) n.1081/2006 del Consiglio	17/12/2013
Reg. (UE) n.1407/2013 della Commissione	Applicazione degli articoli 107 e 108 del trattato sul funzionamento dell'Unione europea agli aiuti « <i>de minimis</i> »	18/12/2013

Riferimento	Titolo	Data
Reg. delegato (UE) n.240/2014 della Commissione	Codice europeo di condotta sul partenariato nell'ambito dei fondi strutturali e d'investimento europei	07/01/2014
Reg. di esecuzione (UE) n. 184/2014 della Commissione	Stabilisce, conformemente al Reg. (UE) n. 1303/2013 [...], i termini e le condizioni applicabili al sistema elettronico di scambio di dati fra gli Stati membri e la Commissione, e che adotta, a norma del Reg. (UE) n. 1299/2013 del Parlamento europeo[...] la nomenclatura delle categorie di intervento per il sostegno del FESR nel quadro dell'ob. Cooperazione territoriale europea	25/02/2014
Reg. di esecuzione (UE) n.288/2014 della Commissione	Recante modalità di applicazione del Reg. (UE) n.1303/2013 per quanto riguarda il modello per i programmi operativi nell'ambito dell'obiettivo Investimenti in favore della crescita e dell'occupazione e recante modalità di applicazione del Reg. (UE) n.1299/2013 per quanto riguarda il modello per i programmi di cooperazione nell'ambito dell'obiettivo di CTE	25/02/2014
Direttiva 2014/23/UE del Parlamento Europeo e del Consiglio	Direttiva sull'aggiudicazione dei contratti di concessione sostitutiva della 2004/17/CE	26/02/2014
Direttiva 2014/24/UE del Parlamento europea e del Consiglio	Direttiva sugli appalti pubblici e che abroga la direttiva 2004/18/CE;	26/02/2014
Direttiva 2014/25/UE del Parlamento Europeo e del Consiglio	Direttiva sugli appalti pubblici e che abroga la Direttiva 2004/17/CE	26/02/2014
Reg. delegato (UE) n.480/2014 della Commissione	che integra il Reg. n.1303/2013 del Parlamento europeo e del Consiglio	03/03/2014
Reg. delegato (UE) n.481/2014 della Commissione	Integra il Reg. (UE) n.1299/2013 per quanto concerne le norme specifiche in materia di ammissibilità delle spese per i programmi di cooperazione	04/03/2014
Reg. di esecuzione (UE) n.215/2014 della Commissione	Stabilisce norme di attuazione del Reg. (UE) n.1303/2013 del Parlamento europeo e del Consiglio [...] per quanto riguarda le metodologie per il sostegno in materia di cambiamenti climatici, la determinazione dei target intermedi e dei target finali nel quadro di riferimento dell'efficacia dell'attuazione e la nomenclatura delle categorie di intervento per i fondi strutturali e di investimento europei	07/03/2014
Reg. delegato (UE) n. 522/2014 della Commissione	Integrazione del regolamento (UE) n. 1301/2013 del Parlamento europeo e del Consiglio per quanto concerne le norme dettagliate riguardo ai principi relativi alla selezione e alla gestione delle azioni innovative nel settore dello sviluppo urbano sostenibile che saranno sostenute dal Fondo europeo di sviluppo regionale	11/03/2014
Reg. (UE) n.651/2014 della Commissione	Dichiara alcune categorie di aiuti compatibili con il mercato interno in applicazione degli articoli 107 e 108 del trattato	17/06/2014

Riferimento	Titolo	Data
Reg. di esecuzione (UE) n.821/2014 della Commissione	Recante modalità di applicazione del Reg. (UE) n.1303/2013 per quanto riguarda le modalità dettagliate per il trasferimento e la gestione dei contributi dei programmi, le relazioni sugli strumenti finanziari, le caratteristiche tecniche delle misure di informazione e di comunicazione per le operazioni e il sistema di registrazione e memorizzazione dei dati	28/07/2014
Reg. di esecuzione (UE) n.964/2014 della Commissione	Recante modalità di applicazione del Reg. (UE) n.1303/2013 per quanto concerne i termini e le condizioni uniformi per gli strumenti finanziari	11/09/2014
Reg. di esecuzione (UE) n.1011/2014 della Commissione	Modalità di esecuzione del Reg. (UE) n.1303/2013 per quanto riguarda i modelli per la presentazione di determinate informazioni alla Commissione e le norme dettagliate concernenti gli scambi di informazioni tra beneficiari e AdG, AdC, AdA e organismi intermedi	22/09/2014
Reg. di esecuzione (UE) n.207/2015 della Commissione	Modalità di esecuzione del Reg. (UE) n.1303/2013 per quanto riguarda i modelli per la relazione sullo stato dei lavori, la presentazione di informazioni relative a un grande progetto, il piano d'azione comune, le relazioni di attuazione relative all'obiettivo Investimenti in favore della crescita e dell'occupazione, la dichiarazione di affidabilità di gestione, la strategia di audit, il parere di audit e la relazione di controllo annuale nonché la metodologia di esecuzione dell'analisi costi-benefici e, a norma del Reg. (UE) n.1299/2013, il modello per le relazioni di attuazione relative all'obiettivo di CTE	20/01/2015
Reg. (UE) n. 1076/2015 della Commissione	Norme aggiuntive riguardanti la sostituzione di un beneficiario e le relative responsabilità e le disposizioni di minima da inserire negli accordi di partenariato pubblico privato finanziati dai Fondi Strutturali e di Investimento Europei, in conformità al Regolamento (UE) n. 1303/2013 del Parlamento Europeo e del Consiglio	28/04/2015
Reg. (UE) n. 1516/2015 della Commissione	Stabilisce, in conformità al Regolamento (UE) n. 1303/2013 del Parlamento europeo e del Consiglio, un tasso forfettario per le operazioni finanziate dai fondi strutturali e di investimento europei nel settore della ricerca, dello sviluppo e dell'innovazione	10/06/2015
Reg. (UE) n.1970/2015 della Commissione	Disposizioni specifiche sulla segnalazione delle irregolarità relative al Fondo europeo di sviluppo regionale, al Fondo sociale europeo, al Fondo di coesione e al Fondo europeo per gli affari marittimi e la pesca	08/07/2015
Reg. (UE) n.1974/2015 della Commissione	Disposizioni specifiche sulla frequenza e il formato della segnalazione delle irregolarità relative al Fondo europeo di sviluppo regionale, al Fondo sociale europeo, al Fondo di coesione e al Fondo europeo per gli affari marittimi e la pesca	08/07/2015
Reg. (UE) n. 2015/2195	Integra il Regolamento (UE) n. 1304/2013 del Parlamento Europeo e del Consiglio relativo al Fondo sociale europeo, per quanto riguarda la definizione di tabelle standard di costi unitari e di importi forfettari per il rimborso da parte della Commissione agli Stati membri delle spese sostenute	09/07/2015
Reg. delegato (UE) n.1929/2015 del Parlamento europeo	Modifiche al "Reg. finanziario"	28/10/2015

Riferimento	Titolo	Data
Reg. delegato (UE) n.2462/2015 della Commissione	Modifiche al Reg. delegato (UE) n.1268/2012	30/10/2015
Reg. delegato (UE) n.568/2016 della Commissione	Condizioni e procedure per determinare se gli importi non recuperabili debbano essere rimborsati dagli Stati membri;	29/01/2016
Regolamento di esecuzione (UE) n.2016/1157 della commissione	Modifica il regolamento di esecuzione (UE) n. 964/2014 per quanto concerne i termini e le condizioni uniformi per gli strumenti finanziari di uno strumento di coinvestimento e di un fondo per lo sviluppo urbano	11/07/2016
Reg. (UE) n. 2016/2017	Modifica del Reg. (UE) n. 2015/2195, che integra il Reg. (UE) n. 1304/2013 del Parlamento europeo e del Consiglio relativo al Fondo Sociale Europeo, per quanto riguarda la definizione di tabelle standard di costi unitari e di importi forfettari per il rimborso da parte della Commissione agli Stati membri delle spese sostenute;	29/08/2017
Regolamento di esecuzione (UE) n.2018/277 della Commissione	Modifica il regolamento di esecuzione (UE) 2015/207 per quanto riguarda i modelli per le relazioni di attuazione relative all'obiettivo Investimenti in favore della crescita e dell'occupazione e all'obiettivo di cooperazione territoriale europea, nonché i modelli per la relazione sullo stato dei lavori	23/02/2018
Regolamento di esecuzione (UE) n.2018/276	Modifica il regolamento di esecuzione (UE) n. 215/2014 per quanto riguarda la determinazione dei target intermedi e dei target finali per gli indicatori di output nel quadro di riferimento dell'efficacia dell'attuazione per i Fondi strutturali e di investimento europei	23/02/2018
Reg. (UE, EURATOM) n. 1046/2018, del 18 luglio 2018,	che stabilisce le regole finanziarie applicabili al bilancio generale dell'Unione, che modifica i Regolamenti (UE) n. 1296/2013, 1301/2013, 1303/2013, 1304/2013, 1309/2013, 1316/2013, 223/2014 e 283/2014 e la Decisione n. 541/2014/UE e abroga il Regolamento (UE, EURATOM) n. 966/2012	18/07/2018
Regolamento (UE) 2019/886	Modifica e rettifica il Regolamento delegato (UE) 480/2014 per quanto riguarda le disposizioni relative agli strumenti finanziari, alle opzioni semplificate in materia di costi, alla pista di audit, all'ambito e ai contenuti degli audit delle operazioni e alla metodologia per la selezione del campione di operazioni e l'allegato III	12/02/2019
Regolamento (UE) 697/2019	recante modifica del regolamento delegato (UE) 2015/2195 che integra il regolamento (UE) n. 1304/2013 del Parlamento europeo e del Consiglio relativo al Fondo sociale europeo per quanto riguarda la definizione di tabelle standard di costi unitari e di importi forfettari per il rimborso da parte della Commissione agli Stati membri delle spese sostenute	14/02/2019
Reg. (UE) n. 694/2019	che integra il regolamento (UE) n. 1303/2013 del Parlamento europeo e del Consiglio per quanto riguarda i finanziamenti che non sono collegati ai costi delle operazioni pertinenti	15/02/2019
Reg. (UE) n. 460/2020	Modifica i Regolamenti (UE) n. 1301/2013, (UE) n. 1303/2013 e (UE) n. 508/2014 per quanto riguarda misure specifiche volte a mobilitare gli investimenti nei sistemi sanitari degli Stati Membri ed in altri settori delle loro economie in risposta all'epidemia di Covid-19	31/03/2020

Riferimento	Titolo	Data
Reg. (UE) n. 558/2020	Modifica i Regolamenti (UE) n. 1301/2013, (UE) n. 1303/2013 per quanto riguarda misure specifiche volte a fornire flessibilità eccezionale nell'impiego dei Fondi Strutturali e di Investimento Europei in risposta all'epidemia di Covid-19	23/04/2020

Decisioni comunitarie

Riferimento	Titolo	Data
Decisione di esecuzione C(2014) 974	Decisione che definisce l'elenco delle regioni ammesse a beneficiare del finanziamento del FESR e del FSE per il periodo 2014-2020 suddivise nelle tre categorie di regioni	18/02/2014
Decisione di esecuzione C(2014) 2082	Decisione che fissa la ripartizione annuale per Stato membro delle risorse globali per il Fondo europeo di sviluppo regionale, il FSE e il Fondo di coesione a titolo dell'obiettivo Investimenti in favore della crescita e dell'occupazione e dell'obiettivo CTE, la ripartizione annuale per SM delle risorse della dotazione specifica per l'iniziativa a favore dell'occupazione giovanile e l'elenco delle regioni ammissibili nonché gli importi da trasferire dalle dotazioni del Fondo di coesione e dei fondi strutturali di ciascuno SM al meccanismo per collegare l'Europa e agli aiuti agli indigenti per il periodo 2014-2020	03/04/2014
Decisione C(2014) 660	Modello di Accordo di finanziamento per il contributo del FESR e del FEASR agli Strumenti Finanziari congiunti di garanzia illimitata e cartolarizzazione a favore delle Piccole Medie Imprese (2014/660/UE)	11/09/2014
Decisione C(2014) 6424 final	Carta degli aiuti di Stato a finalità regionale	16/09/2014
Decisione di esecuzione C(2014) 8021 final	Decisione che approva determinati elementi dell'accordo di partenariato con l'Italia CCI 2014IT16M8PA001 (Ref. Ares(2014)3601562 del 30.10.2014)	29/10/2014
Decisione della Commissione Europea C(2014) 10088	Decisione che approva il Programma operativo FSE Sicilia 2014-2020 (CCI 2014 IT 05 SFOP 014)	17/12/2014
Decisione C(2015)5904	Decisione che approva determinati elementi del programma operativo regionale "Sicilia" per il sostegno del Fondo europeo di sviluppo regionale nell'ambito dell'obiettivo "Investimenti a favore della crescita e dell'occupazione" per la regione Sicilia in Italia	17/08/2015
Decisione C(2017)343 final	Guidance on Article 38(4) CPR – Implementation options for financial instruments by or under the responsibility of the managing authority	11/10/2017
Decisione C(2019) 3452	Decisione recante gli orientamenti per la determinazione delle rettifiche finanziarie da apportare alle spese finanziate dall'Unione per inosservanza delle norme applicabili in materia di appalti pubblici	14/05/2019

La Commissione Europea, al fine di disciplinare in modo più puntuale l'organizzazione e il ruolo dell'Autorità di Audit, ha pubblicato, in attuazione dei Regolamenti sopra citati, le seguenti Linee guida e Note orientative.

EGESIF e Note orientative CE

Riferimento	Titolo	Data
Nota orientativa della CE	Arrangements on Territorial Development	22/01/2014

Riferimento	Titolo	Data
Nota orientativa della CE	Integrated Territorial Investment (ITI)	28/01/2014
Nota orientativa della CE	Ex-ante assessment methodology for financial instruments in the 2014-2020 programming period	aprile 2014
EGESIF 14-0015	Guidelines for determining financial corrections to be made to expenditure co-financed by the EU under the Structural Funds and the European Fisheries Fund for non-compliance with the rules applicable to Financial Engineering Instruments for the 2007-2013 programming period	06/06/2014
EGESIF 14-0021-00	Valutazione dei rischi di frode e misure antifrode efficaci e proporzionate	16/06/2014
Nota orientativa della CE	Guidance on Community-led Local development in European Structural and Investment Funds	giugno 2014
Ares(2014)2195942	Financial instruments in ESIF programmes 2014-2020 A short reference guide for Managing Authorities	02/07/2014
EGESIF 14-0025-00	How to effectively access and use the ESI Funds and exploit complementarities with other instruments of relevant Union policies	16/07/2014
Nota orientativa della CE	Orientamenti sullo sviluppo locale di tipo partecipativo per gli attori locali	agosto 2014
EGESIF 14-0017 final	Linee guida sulle opzioni di semplificazione dei costi – tasso forfettario, unità di costo standard, somme forfettarie	06/10/2014
EGESIF 14-0010 final	Linee guida per la Commissione e gli Stati membri su una metodologia comune per la valutazione dei Sistemi di Gestione e di Controllo negli Stati Membri	18/12/2014
EGESIF 14-0013 final	Linee guida per gli Stati membri e le autorità dei programmi su procedura di designazione	18/12/2014
EGESIF_14_0040-1	Guidance for Member States on Financial Instruments – Glossary	11/02/2015
EGESIF_14_0041-1	Guidance for Member States on Article 37(4) CPR- Support to enterprises/working capital"	11/02/2015
EGESIF_14_0039-1	Guidance for Member States on Article 37(2) CPR- Ex-ante assessment	11/02/2015
EGESIF_15_0005-01	Guidance for Member States on Definition and use of repayable assistance in comparison to financial instruments and grants"	15/04/2015
EGESIF 15-0010-01	Linee guida per gli Stati membri sullo sviluppo urbano sostenibile integrato (Articolo 7 del regolamento FESR)	18/05/2015
EGESIF_15-0006-01	Guidance for Member States on Article 41 CPR - Requests for payment	08/06/2015
Comunicazione della CE	Orientamenti relativi al calcolo delle rettifiche finanziarie nel quadro delle procedure di verifica di conformità e di liquidazione finanziaria dei conti	08/06/2015
EGESIF 14-0038-01	Orientamenti sui Piani d'Azione Comuni	giugno 2015
EGESIF_15_0012-02	Guidance for Member States on CPR_37_7_8_9 Combination of support from a financial instrument with other forms of support	10/08/2015
EGESIF 14-0011-02 final	Linee guida per gli Stati membri sulla Strategia di audit	27/08/2015
EGESIF 14-0012-02 final	Linee guida per gli Stati membri sulle verifiche di gestione	17/09/2015
EGESIF_15-0030-00	Guidance for Member States on preferential remuneration	07/10/2015
EGESIF 15-0007-02 final	Linee guida aggiornate per gli Stati membri sul trattamento degli errori comunicati nell'ambito delle Relazioni Annuali di Controllo	09/10/2015

Riferimento	Titolo	Data
EGESIF 15-0033-00	Guidance for Member States on the selection of bodies implementing FIs, including Funds of Funds	13/10/2015
Nota EGESIF_15-0021-01	Guidance for Member States on Article 42(1)(d) CPR – Eligible management costs and fees"	26/11/2015
EGESIF 15-0035-01	Guidance on the calculation of total eligible costs to apply for major projects in 2014-2020	26/01/2016
EGESIF_15-0031-01 Final	Guidance for Member States on Interest and Other Gains Generated by ESI Funds support paid to FI (Article 43 CPR)"	17/02/2016
Comunicazione della CE	Comunicazione della Commissione sulla nozione di aiuto di Stato di cui all'articolo 107, paragrafo 1, del Trattato sul Funzionamento dell'Unione Europea (2016/C 262/01)	19/07/2016
Comunicazione della Commissione europea (2016/C 276/01)	Orientamenti per gli Stati membri sui criteri di selezione degli organismi che attuano gli strumenti finanziari	29/07/2016
EGESIF 16-0014-01	Guidance on sampling methods for audit authorities - Programming periods 2007-2013 and 2014-2020	20/01/2017
Nota Ares(2017)578265	Joint framework for reporting on typologies of errors (2014-2020 programming period)	02/02/2017
EGESIF 17-0006-00	Questions and Answers regarding e-Cohesion	06/04/2017
Nota orientativa della CE	Commission Staff Working Document SWD(2017) 156 final, Guidance on State aid in European Structural and Investment (ESI) Funds Financial instruments in the 2014-2020 programming period	02/05/2017
EGESIF17-0012-01	Decommitment methodology (n+3) and process in 2014 – 2020	30/08/2017
Nota orientativa della CE	Commission Staff Working Document SWD(2017) 343 final, Guidance on Article 38(4)CPR – Implementation options for financial instruments by or under the responsibility of the managing authority* *Traduzione a cura di IGRUE: Guida per gli Stati membri su “Articolo 38, paragrafo 4, RDC - Possibilità di attuazione degli strumenti finanziari da parte o sotto la responsabilità dell'Autorità di Gestione”	11/10/2017
EGESIF 18-0017-00	Charter of good practices promoted by the Audit Community (Commission and Member State’s audit authorities) when carrying out audits under COHESION POLICY, EMFF and FEAD	07/03/2018
EGESIF 18-0021-01	Guidance for Member States on Performance Framework, review and reserve	19/06/2018
EGESIF 15-0016-04 final	Linee guida per gli Stati Membri sull’Audit dei Conti	03/12/2018
EGESIF 15-0017-04	Linee guida per gli Stati Membri sugli importi ritirati, importi recuperati, importi da recuperare e importi non recuperabili	03/12/2018
EGESIF 15-0018-04 final	Linee guida per gli Stati Membri sulla preparazione, esame ed accettazione dei conti	03/12/2018
EGESIF 15-0008-05	Linee guida per gli Stati Membri sulla elaborazione della Dichiarazione di affidabilità di gestione e della Sintesi annuale	03/12/2018
EGESIF 15-0002-04 final	Linee guida per gli Stati membri sulla Relazione Annuale di Controllo e sul Parere di audit	17/12/2018
Comunicazione della CE(2020)112 final	Risposta economica coordinate all’emergenza Covid-19	13/03/2020
Comunicazione della CE(2020)1863	Quadro temporaneo per le misure di aiuto di Stato a sostegno dell’economia nell’attuale emergenza del COVID-19	19/03/2020
Comunicazione della CE(2020/C108I/01)	Orientamenti della Commissione Europea sull’utilizzo del quadro in materia di appalti pubblici nella situazione di emergenza connessa alla crisi del Covid-19	01/04/2020
Comunicazione della CE	Modifica del quadro temporaneo per le misure di aiuto di Stato a sostegno dell’economia nell’attuale emergenza del COVID-19	03/04/2020

Riferimento	Titolo	Data
Comunicazione della CE(2020)3156	II Modifica del quadro temporaneo per le misure di aiuto di Stato a sostegno dell'economia nell'attuale emergenza del COVID-19	08/05/2020
Comunicazione della CE(2020/C218/03)	Terza modifica del quadro temporaneo per le misure di aiuto di Stato a sostegno dell'economia nell'attuale emergenza della Covid-19	29/06/2020
Comunicazione della CE(2020)4355 final	Relativa alla proroga e alla modifica degli Orientamenti in materia di aiuti di Stato a finalità regionale 2014-2020, degli Orientamenti sugli aiuti di Stato destinati a promuovere...	02/07/2020

Quadro normativo a livello nazionale

In conformità ai Regolamenti e agli orientamenti comunitari, il quadro normativo nazionale per il periodo di Programmazione 2014-2020 trova la base giuridica nei seguenti riferimenti.

Disposizioni generali nazionali

Riferimento	Titolo	Data
Decreto Legislativo n.267	Testo Unico delle leggi sull'ordinamento degli Enti locali	18/08/2000
Decreto del Presidente della Repubblica n. 445	Testo Unico delle disposizioni legislative e regolamentari in materia di documentazione amministrativa	28/12/2000
Decreto Legislativo n.276	Attuazione delle deleghe in materia di occupazione e mercato del lavoro, di cui alla legge 14 febbraio 2003, n. 30	10/09/2003
Decreto del Presidente della Repubblica n.196	"Reg. di esecuzione del Reg.(CE) n.1083/2006 recante disposizioni generali sul Fondo europeo di sviluppo regionale, sul Fondo sociale europeo e sul Fondo di coesione" così come modificato con Decreto del Presidente della Repubblica n.98 del 05 aprile 2012	03/10/2008
D.Lgs. n.118/11	"Disposizioni in materia di armonizzazione dei sistemi contabili e degli schemi di bilancio delle Regioni, degli enti locali e dei loro organismi a norma degli articoli 1 e 2 della Legge n.42 del 05 maggio 2009	23/06/2011
Legge n.190/12	"Disposizioni per la prevenzione e la repressione della corruzione e dell'illegalità nella pubblica amministrazione"	06/11/2012
Legge n.234/12	"Norme generali sulla partecipazione dell'Italia alla formazione e all'attuazione della normativa e delle politiche dell'Unione Europea"	24/12/2012
Legge n.56/14	"Disposizioni sulle Città metropolitane, sulle Province, sulle Unioni e fusioni di Comuni"	07/04/2014
Accordo di Partenariato 2014-2020	Accordo di Partenariato 2014-2020 per l'impiego dei fondi strutturali e di investimento europei, adottato dalla Commissione Europea a chiusura del negoziato formale	29/10/2014

Decreto del Ministro del Lavoro e delle Politiche sociali	Reg. del Fondo per le politiche attive (F.P.A) del lavoro istituito dal comma 205 art. unico della legge n.27 dicembre 2013 n.147	14/11/2014
Ministero dell'Economia e delle Finanze – RGS – IGRUE, Versione 1.1	“Documento di valutazione dei criteri di designazione dell’AdG e dell’AdC” - Programmazione 2014-2020	18/09/2015
D.Lgs. n.50/16	“Attuazione delle direttive 2014/23/UE, 2014/24/UE e 2014/25/UE sull'aggiudicazione dei contratti di concessione, sugli appalti pubblici e sulle procedure d'appalto degli enti erogatori nei settori dell'acqua, dell'energia, dei trasporti e dei servizi postali, nonché per il riordino della disciplina vigente in materia di contratti pubblici relativi a lavori, servizi e forniture” (GU Serie Generale n.91 del 19 aprile 2016–supplemento ordinario n.10)	18/04/2016
Decreto Ministeriale	“Definizione degli indirizzi generali di pubblicazione degli avvisi e dei bandi di gara, di cui agli artt. 70, 71 e 98 codice”	02/12/2016
Delibera dell’Autorità Nazionale Anticorruzione-Linee guida n.7	Delibera di attuazione del decreto legislativo del 18 aprile 2016, n.50, recanti: «Linee guida per l'iscrizione nell'Elenco delle amministrazioni aggiudicatrici e degli enti aggiudicatori che operano mediante affidamenti diretti nei confronti di propri e società in house previsto dall'art.192 del decreto legislativo n.50/2016». (Delibera n.235) (17A01921) (GU Serie Generale n.61 del 14 marzo 2017)	15/02/2017
D.Lgs. n. 56/17	Decreto Legislativo 19 aprile 2017, n. 56 Disposizioni integrative e correttive al decreto legislativo 18 aprile 2016, n. 50 (G.U. n. 103 del 05 maggio 2017)	19/04/2017
Delibera dell’Autorità Nazionale Anticorruzione-Linee guida n.5	Delibera di attuazione del decreto legislativo del 18 aprile 2016, n.50, recanti:”Criteri di scelta dei commissari di gara e di iscrizione degli esperti nell’Albo nazionale dei componenti delle commissioni giudicatrici” aggiornate al D.Lgs 56/2017 con delibera del Consiglio n, 4 del 10/01/2018	10/01/2018
Decreto del Presidente della Repubblica n. 22	Regolamento recante i criteri sull'ammissibilita' delle spese per i programmi cofinanziati dai Fondi strutturali di investimento europei (SIE) per il periodo di programmazione 2014/2020	05/02/2018
Delibera dell’Autorità Nazionale Anticorruzione-Linee guida n.1	Delibera di attuazione del decreto legislativo del 18 aprile 2016, n.50, recanti: ”Indirizzi generali sull’affidamento dei servizi attinenti all’architettura e all’ingegneria” aggiornate al D.Lgs 56/2017 con delibera del Consiglio n, 138 del 21/02/2018	21/02/2018
Delibera dell’Autorità Nazionale Anticorruzione-Linee guida n.4	Delibera di attuazione del decreto legislativo del 18 aprile 2016, n.50, recanti: «Procedure per l’affidamento dei contratti pubblici di importo inferiore alle soglie di rilevanza comunitaria, indagini di mercato e formazione e gestione degli elenchi degli operatori economici” aggiornate al D.Lgs 56/2017 con delibera del Consiglio n, 206 del 01/03/2018	01/03/2018
Decreto Legislativo n.123	Disposizioni per la realizzazione degli interventi di sostegno pubblico alle imprese, a norma dell’articolo 4, comma 4, lettera c, della legge 15 marzo 1997, n. 59	31/03/2018
Delibera dell’Autorità Nazionale Anticorruzione Linee Guida n. 2	Delibera di attuazione del D.lgs. 18 aprile 2016, n. 50, recanti “Offerta economicamente più vantaggiosa” - Approvate dal Consiglio dell’Autorità con Delibera n. 1005, del 21 settembre 2016. Aggiornate al D. lgs 19 aprile 2017, n. 56 con Delibera del Consiglio n. 424 del 2 maggio 2018	02/05/2018

Decreto Legge n. 34/2020 (cosiddetto "Decreto Rilancio")	convertito con modificazioni dalla Legge n. 77/2020, recante "Misure urgenti in materia di salute, sostegno al lavoro e all'economia, nonché di politiche sociali, connesse all'emergenza epidemiologica da COVID-19"	19/05/2020
Decreto Legge n. 76/2020 (cosiddetto "Decreto Semplificazioni")	coordinato con la legge di conversione 11 settembre 2020, n. 120 (in questo stesso S.O.), recante: «Misure urgenti per la semplificazione e l'innovazione digitale.»	16/07/2020
Legge 774/12	Conversione in Legge con modificazioni, del Decreto Legge 19 maggio 2020, n. 34, recante "Misure urgenti in materia di salute, sostegno al lavoro e all'economia, nonché di politiche sociali, connesse all'emergenza epidemiologica da COVID-19"	17/07/2020

A livello nazionale sono stati predisposti documenti di riferimento finalizzati a orientare l'Autorità di Audit nella definizione di assetti organizzativi e di modalità di funzionamento ottimali.

Altri documenti nazionali di interesse

Riferimento	Titolo	Data
Decreto del Presidente del Consiglio dei Ministri n. 67	Regolamento di organizzazione del Ministero dell'Economia e delle Finanze, a norma degli articoli 2, comma 10-ter, e 23-quinquies, del Decreto-legge 6 luglio 2012, n. 95, convertito, con modificazioni, dalla legge 7 agosto 2012, n. 135	27/02/2013
Delibera CIPE n.18/2014	"Programmazione dei Fondi strutturali e di investimento europei 2014-2020: approvazione della proposta di accordo di partenariato	18/04/2014
Circolare IGRUE prot. n.47832	Procedura per il rilascio del Parere sulla designazione delle Autorità di Audit dei programmi UE 2014-2020	30/05/2014
Circolare IGRUE prot. n.56513	Strutture di Gestione e di Audit per i programmi UE 2014-2020	03/07/2014
Delibera CIPE n.9/2015	Programmazione dei fondi strutturali di investimento europei 2014-2020. Accordo di partenariato - strategia nazionale per lo sviluppo delle aree interne del Paese: indirizzi operativi	28/01/2015
Delibera CIPE n.10/2015	Definizione criteri cofinanziamento pubblico nazionale dei programmi europei programmazione 2014-2020 e monitoraggio programmazione interventi complementari (l. n.147/2013) previsti nell'accordo partenariato 2014-2020	28/01/2015
Circolare MEF-RGS prot.n.37288	Monitoraggio degli interventi della politica regionale unitaria 2014-2020. Trasmissione Protocollo Unico di Colloquio	30/04/2015
Manuale	"Programmazione 2014-2020 – Requisiti delle Autorità di Audit" del MEF-IGRUE	novembre 2015
Decreto del Ministro dell'Economia e delle Finanze	Modifiche al Decreto 17 luglio 2014 di individuazione e attribuzione degli Uffici di livello dirigenziale non generale dei Dipartimenti del Ministero dell'Economia e delle Finanze	19/06/2015
Linee guida	Schema di Strategia di Audit, versione n. 1 del MEF-IGRUE	26/11/2015
Decreto del Ministro dell'Economia e delle Finanze	Modifiche al Decreto 17 luglio 2014 e 19 giugno 2015, di individuazione e attribuzione degli Uffici di livello dirigenziale non generale dei Dipartimenti del Ministero dell'Economia e delle Finanze	08/06/2017
Linee guida	Agenzia per la Coesione Territoriale - Linee guida per la preparazione dei Conti	16/01/2018

Riferimento	Titolo	Data
Circolare MEF-RGS-IGRUE	Avvio procedura per la Valutazione in itinere, prot. n. 29138 del 20 febbraio 2017, aggiornata dalla Nota MEF-RGS n. 82279 del 19/10/2018	19/10/2018
Linee guida	Linee guida nazionali per l'utilizzo del sistema comunitario antifrode ARACHNE	22/07/2019
Circolare n. 5531 della Presidenza del Consiglio dei Ministri	Aiuti di Stato/misure Covid-19_Regime-quadro di cui agli artt. 53-64 del DL del 19 maggio 2020 n. 34. Chiarimenti ed indicazioni operative	18/06/2020
Circolare MEF-RGS-IGRUE n. 18	Anno contabile 1° luglio 2020 – 30 giugno 2021. Certificazione spese per l'emergenza COVID-19. Cofinanziamento UE 100%. Programmi Operativi FESR e FSE	28/09/2020

Quadro normativo a livello regionale

In conformità ai Regolamenti e agli orientamenti comunitari, alla normativa nazionale, il quadro normativo regionale per il periodo di Programmazione 2014-2020 trova la base giuridica nei seguenti principali riferimenti.

Normativa regionale relativa al PO FSE Sicilia 2014-2020

Riferimento	Titolo	Data
L.R. 32/2000	Legge regionale 23 dicembre 2000 n. 32 "Disposizioni per l'attuazione del POR 2000-2006 e di riordino dei regimi di aiuto alle imprese" e successive modifiche ed integrazioni	23/12/2000
Deliberazione di Giunta regionale n.349	Adozione del Programma operativo del Fondo sociale europeo 2014-2020 per il sostegno del Fondo sociale europeo nell'ambito dell'obiettivo "Investimenti a favore della crescita e dell'occupazione" per la regione Sicilia;	10/12/2014
Comitato di Sorveglianza del PO FSE 2014-2020	Criteri di selezione delle operazioni a valere sul FSE per il periodo 2014-2020, approvati dal Comitato di Sorveglianza del PO FSE 2014-2020	10/06/2015
L.R. 8/2016	Legge regionale 17 maggio 2016 n. 8 "Disposizioni per favorire l'economia"	17/05/2016
Deliberazione di Giunta Regionale n.207	Approvazione della rimodulazione degli assetti organizzativi dei Dipartimenti regionali;	07/06/2016
D.D.G. n.6632	"Decreto di costituzione del gruppo per l'autovalutazione del rischio frode per il PO FSE Sicilia 2014-2020	02/11/2016
Deliberazione n.6/2017 della Corte dei Conti	Atti da sottoporre al controllo preventivo di legittimità ai sensi dell'art. 2 comma 1 del D.lgs. n. 200 del 1999	25/11/2016
Deliberazione di Giunta Regionale n.242	Approvazione del Sistema di Gestione e Controllo del PO FSE Sicilia 2014-2020 - Descrizione delle funzioni e delle procedure in atto per l'AdG e per l'AdC (ai sensi degli artt. 123 e 124 del Reg. (UE) n.1303/2013 e dell'art. 3 e dell'Allegato III del Reg. (UE) n.1011/2014);	23/06/2017
D.D.G. n.4472	Vademecum per l'attuazione del PO FSE Sicilia FSE 2014-2020	27/06/2017

Deliberazione di Giunta Regionale n. 433	Organismo Intermedio ANPAL. Incentivo Occupazione SUD Asse 1 – Obiettivo Tematico 8-Azione 8.5.1 “Misure di politica attiva, con particolare attenzione ai settori che offrono maggiori prospettive di crescita”	06/11/2018
Deliberazione di Giunta Regionale n. 362	“PO FSE Sicilia 2014/2020 – Decisione della Commissione Europea C(2019) 5636 final del 24 luglio 2019. Riprogrammazione del programma e riallocazione della riserva di efficacia dell'Asse 3 'Istruzione e Formazione professionale' a favore dell'Asse 1 'Occupazione' - Approvazione”	10/10/2019
DDG N. 156	Aggiornamento Deliberazione di Giunta Regionale n. 242	30/01/2020
Deliberazione di Giunta Regionale n. 124	Emergenza COVID-19. Riprogrammazione risorse POC 2014-2020 e FSE 2014-2020, per accesso assistenza alimentare a favore delle famiglie disagiate della Regione	28/03/2020
Deliberazione di Giunta Regionale n. 132	“Emergenza COVID-19. Misure straordinarie di sostegno per gli studenti fuori sede. Iniziative”	07/04/2020
Deliberazione di Giunta Regionale n. 135	“Deliberazione della Giunta regionale n. 124 del 28 marzo 2020: 'Emergenza COVID-19. Riprogrammazione risorse POC 2014/2020 e FSE 2014/2020, per accesso assistenza alimentare a favore delle famiglie disagiate della Regione'. Integrazione”	07/04/2020
Deliberazione di Giunta Regionale n. 148	“Deliberazione della Giunta regionale n. 124 del 28 marzo 2020: 'Emergenza COVID-19. Riprogrammazione risorse POC 2014/2020 e FSE 2014/2020, per accesso assistenza alimentare a favore delle famiglie disagiate della Regione'. Utilizzazione risorse POC 2014/2020”	17/04/2020
L.R. 9/2020	Legge di stabilità regionale 2020-2022	12/05/2020
Deliberazione di Giunta Regionale n. 190	“Risorse liberate dalla reimputazione al PO FSE Sicilia 2014/2020 delle borse di studio EE.RR.SS.UU. - Modifica della deliberazione della Giunta regionale n.132 del 7 aprile 2020”	21/05/2020

Giova sottolineare che sia i Regolamenti Comunitari e Nazionali che le relative Linee Guida e/o Orientamenti comunitari e nazionali, saranno tenuti in debita considerazione nel corso dell'intera Programmazione 2014-2020, con particolare riguardo agli aggiornamenti che potrebbero verificarsi nel corso delle attività di competenza dell'AdA.

Standard internazionali per l'attività di audit

Le attività di audit si basano su principi individuati a livello internazionale. Tali principi sono rappresentati dagli standard internazionali INT.O.SAI (International Organisation of Supreme Audit Institutions), IIA (Institute of Internal Auditors) e ISA (International Standard on Auditing).

I principi INTOSAI individuano due tipi di controllo: "controllo di regolarità" (anche definito "auditing finanziario-contabile") e "controllo di gestione".

Il controllo di regolarità è finalizzato ad attestare l'affidabilità e attendibilità della contabilità delle Amministrazioni e la conformità alla normativa e la regolarità delle procedure amministrative e contabili.

Il controllo sulla gestione ha, invece, ad oggetto l'accertamento dell'effettiva attuazione di interventi, compresi piani o Programmi, adottati in sede normativa o amministrativa, del conseguimento di specifici obiettivi posti dalle leggi, della legittimità e della sana gestione e della valutazione dei risultati in termini di efficacia (risultati), efficienza (mezzi/risultati) ed economicità (mezzi).

Nella tabella che segue sono schematizzate le principali caratteristiche e differenze fra i due tipi di controllo.

Caratteristiche e differenze "controllo di regolarità" e "controllo di gestione"

Oggetto	Controllo di regolarità	Controllo di gestione
Ambito	Puntuale	Ampio e aperto
Livello	Dettaglio	Sistema
Riferimento temporale	Periodo circoscritto all'anno finanziario	Un ciclo di diversi anni
Principali documenti presi in esame	Documenti contabili	Documenti relativi all'attuazione di Programmi e progetti
Dato preso in esame	Finanziario	Fisico, procedurale
Finalità	Esame dell'affidabilità e dell'attendibilità della contabilità. Esame della conformità alla normativa di riferimento	Accertamento dell'effettiva attuazione degli interventi, compresi piani e Programmi. Accertamento della legittimità e della sana gestione. Valutazione dei risultati in termini di efficacia ed efficienza
Prodotti	Rapporti puntuali	Rapporti vari nel contenuto, con vari punti di vista e argomentazioni

Relativamente al controllo di legittimità, i principi INTOSAI impongono due fasi del controllo di legittimità che sono:

- la preparazione del controllo;
- l'ottenimento degli elementi probatori.

La preparazione del controllo prevede a sua volta, di norma, tre fasi:

- la programmazione;
- l'analisi della rilevanza e dei rischi di controllo;
- la scelta degli elementi probatori.

L'ottenimento degli elementi probatori, che rappresenta la fase principale del controllo, avviene attraverso la valutazione del sistema di controllo interno, di cui fa parte anche il controllo dei sistemi informatici, e la verifica delle operazioni sia su base campionaria statistica che su base campionaria non statistica.

Nell'ambito dei controlli dei sistemi informatici i principi INTOSAI individuano due principali obiettivi:

1. gli obiettivi dei controlli sui sistemi generali che devono riguardare la politica in materia di sicurezza, continuità e ripresa dell'attività dopo un sinistro, gestione del patrimonio informativo e ricorso a fornitori di servizi esterni;
2. gli obiettivi dei controlli delle applicazioni che devono riguardare le fasi di immissione dei dati, elaborazione, trasmissione, archiviazione ed eventuale uscita esterna dal sistema.

L'Autorità di Audit assicura che gli audit siano eseguiti tenendo conto degli standard internazionalmente riconosciuti e garantisce che le componenti che li effettuano siano funzionalmente indipendenti ed esenti da qualsiasi rischio di conflitto di interessi.

La metodologia adottata dall'Autorità di Audit tiene conto, in particolare, dei seguenti standard:

- ISSAI 11 Programmazione del controllo;
- ISSAI 12 Rilevanza e rischi di controllo;
- ISSAI 13 Elementi probatori e metodi di controllo;
- ISSAI 20 Principi di trasparenza e responsabilità;
- ISSAI 21 Valutazione del controllo interno e test sul controllo;
- INTOSAI 23 Campionamento ai fini del controllo;
- ISSAI 30 Codice Etico;
- ISSAI 40 Quality Control for SAIs;
- ISSAI 100 Fundamental Principles of Public Sector Auditing;

- ISSAI 200 Fundamental Principles of Financial Auditing;
- ISSAI 300 Fundamental Principles of Performance Auditing;
- ISSAI 400 Fundamental Principles of Compliance Auditing;
- ISSAI 1000 – 2999 General Auditing Guidelines on Financial Audit;
- ISSAI 4100 Compliance Audit Guidelines – For Audits Performed Separately from the Audit of Financial Statements;
- ISSAI 5310 Information System Security Review Methodology;
- Direttiva 25 delle Linee Guida europee per l’attuazione delle norme di audit INTOSAI;
- ISSAI 1320 sulla "Rilevanza nella progettazione ed esecuzione di un Audit";
- ISSAI 1450 sulla "Valutazione degli errori identificati nel corso dell’Audit”;
- IIA 1000 Finalità, poteri e responsabilità;
- IIA 1100 Indipendenza e obiettività;
- IIA 1120 Obiettività individuale;
- IIA 1210 Competenze;
- IIA 1220 Diligenza professionale;
- IIA 1300 Programma di Assurance e miglioramento della qualità;
- IIA 2010 Piano delle attività;
- IIA 2050 Coordinamento delle attività;
- IIA 2120 Gestione del rischio;
- IIA 2130 Controllo;
- IIA 2200 Pianificazione dell’incarico;
- IIA 2201 Elementi della pianificazione;
- IIA 2210 Obiettivi dell’incarico;
- IIA 2240 Programma di lavoro;
- IIA 2300 Svolgimento dell’incarico;
- IIA 2310 Raccolta delle informazioni;

- IIA 2320 Analisi e valutazione;
- IIA 2330 Documentazione delle informazioni;
- IIA 2340 Supervisione dell'incarico;
- IIA 2400 Comunicazione dei risultati;
- IIA 2500 Monitoraggio delle azioni correttive;
- IIA 2200, INTOSAI 11, ISA 200 per la pianificazione delle attività di audit;
- IIA 2300, INTOSAI 11, ISA 200 per la definizione della metodologia per l'esecuzione degli audit di sistema;
- IIA 2200, INTOSAI 12 e 23, ISA 300 per la definizione della metodologia dell'analisi del rischio per la valutazione di affidabilità del sistema e della metodologia di campionamento;
- IIA 2300, INTOSAI 13 per la definizione della metodologia per il controllo delle operazioni;
- IIA 2500.A1 per la definizione delle procedure di follow-up;
- IIA 2400, INTOSAI 21, ISA 700 per le modalità di analisi delle risultanze degli audit finalizzata a la predisposizione del Parere annuale e della Relazione Annuale di Controllo;
- IPPF 1100 standard internazionali per la pratica professionale degli audit interni e Practice Advisory 1110-1 e IPPF Guida Pratica sulla "indipendenza e obiettività".
- ISA 200 Obiettivi generali del revisore indipendente e svolgimento della revisione contabile in conformità ai principi di revisione internazionali;
- ISA 220 Controllo della qualità dell'incarico di revisione contabile del bilancio;
- ISA 230 – Audit Documentation;
- ISA 240 – The Auditor's Responsibility to Consider Fraud in an Audit of Financial Statements;
- ISA 250 – Consideration of Laws and Regulations in an Audit of Financial Statements;
- ISA 300 Pianificazione della revisione contabile del bilancio;
- ISA 330 Risposte del revisore ai rischi identificati e valutati;
- ISA 500 Elementi probativi;
- ISA 530 Campionamento di revisione;
- ISA 600 La revisione del bilancio del gruppo – considerazioni specifiche (incluso il lavoro dei revisori delle componenti);

- ISA 610 Utilizzo del lavoro dei revisori esterni;
- ISA 620 Utilizzo del lavoro dell'esperto del revisore;
- ISA 700 Formazione del giudizio e relazione sul bilancio;
- COBIT per gli obiettivi di controllo relativi all'Information Technology;
- Standard 27001 "Tecnologie dell'informazione - Tecniche di sicurezza - Sistemi di gestione della sicurezza dell'informazione - Requisiti";
- ISO/IEC e ISO/IEC 27002 "Tecnologie dell'informazione - tecniche di sicurezza - Codice di pratica per i controlli di sicurezza delle informazioni".

1.1 Programma Operativo FSE Sicilia 2014-2020 (CCI 2014 IT 05 SFOP014), e periodo coperto dalla Strategia di audit

La presente Strategia di audit:

- si riferisce al Programma Operativo FSE Sicilia 2014-2020 – Obiettivo “Investimenti a favore della crescita e dell’occupazione” (CCI 2014 IT 05 SFOP014) approvato con Decisione CE n. C(2014)10088 del 17/12/2014 e modificato con Decisione CE n. C(2019)5636 del 24/07/2019;
- copre il periodo di Programmazione 2014-2020, in particolare, il periodo contabile corrente ed i due successivi, secondo la definizione dell’art. 127, par. 4 del Regolamento (UE) n. 1303/2013 e ss.mm.ii. e pertanto, è aggiornata annualmente fino al 2024 incluso;
- è stata trasmessa al MEF-RGS-IGRUE quale Organismo di coordinamento nazionale e tramite il portale CIRCABC ai servizi della Commissione Europea.

1.2 Autorità di Audit responsabile dell’elaborazione, della sorveglianza e dell’aggiornamento della Strategia di audit

In attuazione alle disposizioni previste dalla normativa comunitaria inerente il periodo di Programmazione 2014-2020, la Regione Siciliana ha identificato l’Autorità di Audit responsabile della redazione della Strategia e delle altre funzioni, ai sensi dell’art. 127 del Reg. (UE) n. 1303/2013 e ss.mm.ii. in capo alla seguente struttura:

Struttura responsabile	Ufficio Speciale Autorità di Audit dei Programmi cofinanziati dalla Commissione Europea
Dirigente Generale	Grazia Terranova
Via	Notarbartolo n. 12/A, 90141, Palermo, Sicilia, Italia
Tel.	(+39) 0917077544, 7077573, 7077572
Fax	(+39) 091 7077555, 7077556

Mail	autorita.audit@regione.sicilia.it
PEC	ufficio.speciale.audit@certmail.regione.sicilia.it

L'individuazione è avvenuta con Deliberazione della Giunta Regionale n. 104 del 13 maggio 2014.

Il Ministero dell'Economia e delle Finanze – Dipartimento della Ragioneria Generale dello Stato – Ispettorato Generale per i Rapporti Finanziari con l'Unione Europea, in qualità di Organismo di coordinamento nazionale della funzione di audit, ai sensi dell'articolo 128, paragrafo 2 del RDC del Consiglio, e in qualità di soggetto incaricato del rilascio del Parere obbligatorio e vincolante in merito alle proposte di designazione delle Autorità di Audit formulate dalle Amministrazioni titolari dei Programmi Operativi 2014/2020, come previsto dall'Allegato II dell'Accordo di Partenariato, di cui alla Decisione della Commissione europea C (2014) 8021 del 29 ottobre 2014, ha espresso con Nota IGRUE del 5 febbraio 2015 n. 8707 Parere senza riserve, designando formalmente questa Struttura quale Autorità di Audit.

Si fa presente che nella redazione della presente Strategia di audit, l'AdA ha tenuto in debita considerazione:

- i risultati della valutazione in itinere, avente ad oggetto il “Reperforming” sul Requisito Chiave 14, effettuata dal MEF-IGRUE e con l'attribuzione all'AdA della categoria 3, giusta comunicazione del 6 novembre 2017. Successivamente tale valutazione è stata aggiornata dal MEF-IGRUE con comunicazione del 6 agosto 2018, in sede di verifica del mantenimento dei requisiti, attribuendo all'AdA la categoria 2;
- i risultati della valutazione in itinere, avente ad oggetto il “Reperforming” sul Requisito Chiave 15, effettuata dal MEF-IGRUE e con l'attribuzione all'AdA della categoria 2, giusta comunicazione del 1° febbraio 2018;
- i risultati della valutazione in itinere, avente ad oggetto il “Reperforming” sul Requisito Chiave 18, effettuata dal MEF-IGRUE e con l'attribuzione all'AdA della categoria 1, giusta comunicazione del 15 marzo 2018;
- i risultati della valutazione in itinere, avente ad oggetto il “Reperforming” sul Requisito Chiave 15, effettuata dal MEF-IGRUE e con l'attribuzione all'AdA della categoria 2, giusta comunicazione del 25 gennaio 2019;
- i risultati della valutazione in itinere, avente ad oggetto il “Reperforming” sul Requisito Chiave 16, effettuata dal MEF-IGRUE e con l'attribuzione all'AdA della categoria 2, giusta comunicazione del 8 marzo 2019;
- i risultati della valutazione in itinere, avente ad oggetto il “Reperforming” sul Requisito Chiave 14, effettuata dal MEF-IGRUE e con l'attribuzione all'AdA della categoria 2, giusta comunicazione del 3 febbraio 2020;
- i risultati della valutazione in itinere, avente ad oggetto il “Reperforming” sul Requisito Chiave 15, effettuata dal MEF-IGRUE e con l'attribuzione all'AdA della categoria 2, giusta comunicazione del 25 marzo 2020;
- i risultati della valutazione in itinere, avente ad oggetto il “Reperforming” sul Requisito Chiave 16, effettuata dal MEF-IGRUE e con l'attribuzione all'AdA della categoria 2, giusta comunicazione del 24 aprile 2020;
- i risultati della valutazione in itinere, avente ad oggetto il “Reperforming” sul Requisito Chiave 14, effettuata dal MEF-IGRUE e con l'attribuzione all'AdA della categoria 1, giusta comunicazione del 11 settembre 2020.

Le missioni di audit effettuate dal MEF-IGRUE hanno contribuito, pertanto, ad un confronto sugli elementi essenziali dell'elaborazione della Strategia di audit secondo le disposizioni regolamentari e gli orientamenti comunitari, quali l'analisi dell'assetto organizzativo della struttura in termini di indipendenza organizzativa e funzionale, finanziaria e strumentale; l'indipendenza dei componenti della struttura e delle regole sui conflitti di interesse; la chiarezza e l'adeguatezza dell'attribuzione

delle funzioni: l'adeguata e continuativa dotazione di risorse umane e professionali; il coordinamento del lavoro di altri auditor; le procedure dell'Autorità di Audit relativamente alla programmazione dei processi di attività, alla corretta strumentazione per lo svolgimento degli audit, e alla tracciabilità ed archiviazione della documentazione degli audit.

La presente Strategia di audit è stata elaborata dall'AdA, trasmessa all'Organismo nazionale di coordinamento, ai servizi della Commissione Europea, tramite il portale CIRCABC e riguarda il Programma Operativo FSE Sicilia 2014-2020 – Obiettivo “Investimenti a favore della crescita e dell'occupazione” (CCI 2014 IT 05 SFOP014).

Si fa presente, inoltre, che ai sensi dell'art. 123 (4) del Reg. (UE) n. 1303/2013 e ss.mm.ii., l'Autorità di Audit è responsabile delle funzioni, di cui all'art. 127 del medesimo Regolamento, anche dei seguenti Programmi a titolarità della Regione Siciliana per le quali sono state redatte specifiche Strategie di audit:

- Programma Operativo FESR Sicilia 2014-2020 – Obiettivo “Investimenti a favore della crescita e dell'occupazione” (CCI2014 IT 16 RFOP016), approvato con Decisione CE n. (C2015) 5904 del 17/08/2015, modificato con Decisione CE C n. (2017) 8672 del 11/12/2017, con Decisione CE C n. (2018)8989 del 18/12/2018 e con Decisione CE C n. (2019)5045 del 28/06/2019;
- Programma di Cooperazione “Interreg V-A Italia – Malta” 2014-2020 (CCI 2014 TC 16 RFCB037) approvato con Decisione Comunitaria C(2015) 7046 del 12 ottobre 2015;
- Programma ENI Italia - Tunisia 2014-2020, approvato dalla Commissione Europea con Decisione C(2015) 9131 del 17 dicembre 2015.

La Strategia di audit è stata redatta a norma dell'art. 127 (4) del RDC e ss.mm.ii., sulla base dei contenuti richiesti dall'Allegato VII del Reg. (UE) n. 207/2015 e definisce la metodologia di audit, il metodo di campionamento per le attività di audit sulle operazioni, l'analisi di rischio, la pianificazione delle attività di audit in relazione al periodo contabile corrente e ai due successivi. Ai sensi dell'art. 127 (1) del RDC e ss.mm.ii., gli obiettivi globali della Strategia sono:

- garantire lo svolgimento di attività di audit sul corretto funzionamento del Sistema di Gestione e Controllo del Programma Operativo;
- verificare le spese dichiarate su un campione adeguato di operazioni.

Inoltre, la Strategia deve essere indirizzata in modo da stimolare il miglioramento continuo dei Sistemi di Gestione e Controllo e l'attendibilità delle dichiarazioni di spesa. A tal fine, particolare attenzione viene posta sulle segnalazioni di controllo e sull'analisi delle relative azioni correttive (follow up dei controlli).

L'attività di controllo da svolgere ha quindi la triplice valenza di:

- **audit di sistema**, volto a verificare se il Sistema di Gestione e Controllo adottato risulti adeguato rispetto alla normativa;
- **audit delle operazioni**, volto a verificare se il rendiconto delle attività cofinanziate con le risorse provenienti da Fondi comunitari nella Programmazione 2014 – 2020 presenti una situazione chiara, veritiera e corretta nel rispetto di tutte le regole comunitarie e nazionali;
- **audit dei conti**, volto a fornire una ragionevole garanzia quanto alla completezza, accuratezza e veridicità degli importi dichiarati nei conti (cfr. art. 29, comma 2 del Reg. UE n. 480/2014,

modificato dal Reg. UE n. 886/2019) e consentire all'AdA di esprimere un giudizio in ordine alla capacità dei conti di fornire una rappresentazione veritiera e corretta delle spese dichiarate alla CE e sulla correttezza di quanto attestato dall'AdC.

La Strategia di audit viene aggiornata annualmente a partire dal 2016 e fino al 2024 compreso.

La prima versione è stata adottata entro il termine previsto dall'art. 127(4) del Regolamento generale, con Disposizione del Dirigente Generale n. 7/2015 del 13 agosto 2015 e la presente (versione del mese di ottobre 2020) è stata adottata con Disposizione del Dirigente Generale n. 06/2020 del 29 ottobre 2020 e verrà trasmessa, tramite il portale CIRCABC, ai servizi della Commissione Europea.

La procedura per l'elaborazione della presente Strategia si rappresenta che è stata condotta mediante: esame preliminare della documentazione relativa alla programmazione 2014-2020; analisi dei documenti redatti a livello comunitario/centrale/regionale, dai quali sono state tratte le informazioni in merito al Sistema di Gestione e Controllo che l'Amministrazione intende implementare per il nuovo periodo di Programmazione.

Sono state, inoltre, incluse alcune informazioni provenienti dalle attività di audit condotte nel periodo di Programmazione 2007-2013.

Si riportano, di seguito, i principali processi messi per la definizione del presente documento:

- aggiornamento del quadro normativo comunitario, nazionale e regionale, anche alla luce dell'emergenza sia sanitaria che economica causata dal Covid-19;
- aggiornamento della valutazione dei rischi avente ad oggetto l'Autorità di Gestione, l'Autorità di Certificazione ed i Centri di Responsabilità/Organismi Intermedi, di cui all'Audit Planning Memorandum del 30 aprile 2020;
- revisione dell'organigramma dell'AdA;
- risultati degli audit di sistema aventi ad oggetto il Sistema di Gestione e Controllo (ed i relativi Allegati) dell'Autorità di Gestione, dell'Autorità di Certificazione e dei CdR/OO.II.;
- audit dei conti che costituisce una delle principali novità caratterizzanti la gestione ed il controllo finanziario dei Programmi Operativi nel periodo di Programmazione 2014-2020;
- risultati delle missioni di audit effettuate da parte dei servizi della Commissione Europea sul PO summenzionato;
- esiti delle riunioni annuali di coordinamento tra i servizi della Commissione Europea, il MEF-IGRUE e le Autorità di Audit;
- aggiornamento del "*Manuale delle procedure di audit 2014-2020*" del MEF-IGRUE, versione n. 6.1 del 23 luglio 2020;
- aggiornamento della pianificazione degli audit di sistema sul Si.Ge.Co del Programma di cui al **paragrafo 4.2** della presente Strategia di audit, a seguito dei risultati degli audit di sistema, dell'aggiornamento della valutazione dei rischi e degli esiti delle riunioni annuali di coordinamento;
- esame del Sistema di Gestione e Controllo e della documentazione di supporto di natura metodologica (ad es: Descrizione delle procedure e delle funzioni dell'AdG e dell'AdC), con particolare riferimento a:
 - a) procedure per la modifica alla descrizione del sistema di gestione e controllo;
 - b) procedure per la contabilità separata o codificazione contabile adeguata dei beneficiari e per le condizioni per il sostegno relative a ciascuna operazione (Reg. (UE) n. 1303/2013, All. XIII, par. 3.a.v Reg. (UE) n. 1011/2014, All. III, par. 2.2.3.5.);
 - c) procedura per la selezione delle operazioni (Reg. (UE) n. 1303/2013, All. XIII, par. 3.A.i); Reg. (UE) n. 1011/2014, All. III, par. 2.2.3.4);
 - d) procedura per il trattamento delle domande di rimborso presentate dai beneficiari, autorizzazione dei pagamenti e monitoraggio dei flussi di cassa;

- e) procedura per lo svolgimento delle verifiche sulle operazioni (Reg. (UE) n. 1303/2013, All. XIII, par. 3.A.ii) e Reg. di esecuzione (UE) n. 1011/2014, All. III, par. 2.2.3.6.);
 - f) procedure per la gestione degli esiti dei controlli di secondo livello da parte dell'AdG;
 - g) procedura per la *quality review* adottata dall'AdG con riferimento alla corretta esecuzione delle verifiche di gestione e la supervisione sugli Organismi Intermedi;
- esame delle principali procedure di spesa e categorie di operazioni previste per l'attuazione del PO;
 - valutazione e assegnazione delle risorse umane e professionali a disposizione per l'attività di audit;
 - definizione della presente Strategia di audit (versione del mese di ottobre 2020);
 - condivisione interna della bozza di Strategia di audit (versione del mese di ottobre 2020);
 - adozione formale della Strategia di audit (versione del mese di ottobre 2020);
 - trasmissione all'Organismo nazionale di coordinamento (MEF-IGRUE);
 - trasmissione, tramite il portale CIRCABC, ai servizi della Commissione Europea.

L'implementazione della Strategia è monitorata costantemente allo scopo di verificare il grado di avanzamento delle attività pianificate, anche per corrispondere alle informative periodiche richieste dalla Commissione Europea attraverso l'Organismo nazionale di coordinamento.

La pianificazione della strategia e l'attuazione delle attività ivi indicate costituiscono un processo ciclico che interessa l'intera Programmazione 2014 – 2020 il cui termine ultimo, a norma dell'art. 138 del RDC e ss.mm.ii., coincide con il 15 febbraio 2025, data di presentazione dell'ultima RAC e del Parere di audit.

Per tale ragione, la Strategia di audit potrebbe essere soggetta durante il periodo di applicazione a cambiamenti in relazione a:

- eventi inaspettati;
- cambiamenti nelle condizioni di base;
- evidenze di audit ottenute nel corso del Programma;
- variazioni relative alle azioni correttive intraprese a norma dell'art. 124 (5) del Reg. (UE) n. 1303/2013 e ss.mm.ii.;
- eventuali cambiamenti nel Sistema di Gestione e Controllo (riallocazione delle funzioni dell'AdA, dell'AdG e dell'AdC, cambiamenti delle strutture organizzative, nuovi sistemi IT, etc);
- eventuali osservazioni provenienti dalla Commissione Europea.

I suddetti fattori possono comportare la modifica della Strategia di audit nonché dell'*audit plan* e quindi la natura, la tempistica e l'estensione degli audit inizialmente pianificati in quanto le informazioni a disposizione nel corso dell'attuazione del Programma potrebbero essere significativamente differenti dalle informazioni disponibili al momento della pianificazione delle procedure di audit.

Come definito nell'allegato IX punto 3 del Reg. UE 207/2015, tutte le variazioni significative alla Strategia di audit e dell'approccio di audit programmato, saranno approvate con Disposizione del Dirigente Generale dell'AdA, adeguatamente documentate e rese note nella sezione 3 della Relazione Annuale di Controllo.

In tale sezione, inoltre, saranno indicate le motivazioni dei cambiamenti ed i loro riflessi sulla natura, la tempistica e l'estensione delle procedure di audit pianificate ed eventualmente sul livello di confidenza da adottare per l'estrazione del campione; sull'esistenza di misure preventive o correttive attuate o in corso.

In sintesi, la Strategia di audit è stata definita in ossequio alla normativa comunitaria e nazionale nonché alla prassi comune della Commissione Europea.

Si è fatto riferimento al Regolamento (UE EURATOM) n. 966/2012 e ai Regolamenti (UE) n. 1301/2013, n. 1303/2013, n. 1304/2013, n. 480/2014, n. 1011/2014, n.207/2015 e successive modifiche intercorse; all'Accordo di partenariato Italia 2014-2020 – Allegato II; alle Linee Guida della Commissione Europea (note EGESIF) e relativi aggiornamenti; agli Standard internazionali (INTOSAI, IIA, ISO).

A tal proposito, le attività della Programmazione 2014-2020, conformemente al capitolo II, par. 1 “Introduzione” della “Guida Orientativa per gli Stati Membri sulla Strategia di audit” (EGESIF_14-0011-02 finale del 27/08/2015) e come previsto dall’art. 138 “Presentazione di informazioni” del Reg. (UE) n. 1303/2013 e successive modifiche intercorse, prevedono l’esigenza di definire un cronoprogramma di tali attività attraverso un coinvolgimento maggiore delle Autorità di Gestione, di Certificazione e di Audit (di seguito anche AdG, AdC e AdA) del PO FSE Sicilia 2014-2020 (di seguito anche “PO”), impegnate nella gestione e nel controllo del suddetto Programma.

Per ulteriori dettagli su tale cronoprogramma, si rimanda all’”Accordo di pianificazione delle attività e delle scadenze” delle tre Autorità summenzionate, sottoscritto in data 10 ottobre 2017 che potrà essere aggiornato in funzione di specifiche esigenze.

Annualmente, in vista della preparazione del Parere annuale di cui all’art.127 del Reg. (UE) n. 1303/2013 e ss.mm.ii., verrà effettuato un puntuale raffronto tra quanto stabilito nella presente Strategia e le risultanze degli audit dei sistemi, dei conti e delle operazioni.

Ciò consentirà di verificare la sussistenza di elementi significativi che possa determinare impatti sulla valutazione dei rischi, sulla modifica delle priorità e delle motivazioni degli audit, e di conseguenza, sul lavoro di audit pianificato, tali da rendere necessarie delle modifiche nella Strategia.

1.3 Status dell’Autorità di Audit

L’Autorità di Audit è un Ufficio speciale della Regione Siciliana istituito con Deliberazione della Giunta Regionale Siciliana n. 327 del 18 dicembre 2000, emanata a norma dell’art. 4, comma 7, della L.R. n. 10/2000, norma quest’ultima che consente in Sicilia la creazione di specifici Uffici speciali per il raggiungimento di particolari finalità istituzionali.

Con L.R. n. 9 del 6 febbraio 2006, art. 9, in considerazione della specifica attività istituzionale, le strutture organizzative dell’*Ufficio speciale per i controlli di secondo livello sulla gestione dei fondi strutturali in Sicilia* sono state equiparate alle aree e servizi dei Dipartimenti regionali, di cui all’art. 4 della L.R. 15 maggio 2000, n. 10.

L’*Ufficio Speciale Autorità di Audit dei programmi cofinanziati dalla Commissione Europea* è incaricato di svolgere, le attività di audit previste dai Regolamenti comunitari per i Programmi Operativi approvati dalla Commissione Europea, quale Organismo funzionalmente indipendente rispetto all’AdG e all’AdC e rispetto ad O.I. che potranno svolgere compiti dell’AdG o dell’AdC, sotto la responsabilità di tali Autorità.

L’AdA designata, in conformità dell’art. 123, paragrafo 4 del RDC del 17 dicembre 2013 e ss.mm.ii., con Deliberazione della Giunta Regionale n. 104 del 13 maggio 2014, opera alle dirette dipendenze del Presidente della Regione Siciliana e assicura le funzioni indicate all’art.127 del RDC e ss.mm.ii..

Al fine di garantire terzietà rispetto alle funzioni di gestione e certificazione, l’AdA è incardinata nella Presidenza della Regione Siciliana, in posizione di indipendenza sia rispetto all’AdG - Dipartimento dell’Istruzione e della Formazione Professionale che all’AdC, è incardinata anch’essa alla Presidenza della Regione Siciliana, ad un livello sovraordinato rispetto agli altri Dipartimenti, come si evince dall’organigramma sotto riportato (cfr. **Figura 1**).

Ciò garantisce l’indipendenza gerarchica, organizzativa e funzionale dell’Ufficio in esame, con particolare riferimento alla posizione ricoperta nell’organigramma dai centri di gestione e il rapporto diretto del responsabile dell’AdA col Presidente della Regione Siciliana.

Figura 1 - Organigramma Amministrazione titolare del PO



Ciascuna Autorità è, inoltre, in posizione di parallelismo giuridico rispetto alle altre, i vertici delle rispettive Autorità assumono identica posizione giuridica - qualifica di Dirigente Generale - all'interno dell'Amministrazione regionale. Questo tipo di organizzazione garantisce l'indipendenza di tipo gerarchico e funzionale tra le Autorità ed, in particolare, l'indipendenza gerarchica e funzionale dell'AdA rispetto ai centri di gestione (Dipartimenti regionali/OI) e a tutte le funzioni connesse alla gestione dei PO.

La collocazione dell'Autorità di Audit fornisce, dunque, adeguata risposta all'applicazione del principio della separazione delle funzioni previsto dall'art. 123, paragrafo 4 del RDC e ss.mm.ii. e alle prescrizioni dell'Allegato II dell'Accordo di Partenariato 2014-2020 e alle indicazioni contenute nella circolare MEF – RGS – IGRUE n. 47832 del 30 maggio 2014.

L'AdA svolge direttamente tutte le attività previste dall'art. 127 del RDC e ss.mm.ii. e assicura sin d'ora che, qualora nel futuro si dovesse avvalere di altri organismi ai fini dell'esecuzione di parte delle attività di audit, questi siano in possesso dei necessari requisiti di indipendenza e autonomia richiesti dalla normativa e dagli standard di audit accettati a livello internazionale.

A tal fine si segnala che eventuali modifiche negli assetti organizzativi e funzionali dell'AdA sono previamente sottoposti al vaglio dell'Organismo nazionale di coordinamento, al fine di verificare il mantenimento dei requisiti di indipendenza organizzativa, gerarchica, funzionale e finanziaria necessari allo svolgimento delle funzioni di cui all'art. 127 del RDC e ss.mm.ii. sui Programmi a titolarità della Regione.

L'AdA assicura sin d'ora che a fronte di un eventuale avvalimento di altri organismi, sarà mantenuto uno stabile coordinamento di tutte le attività di audit e la revisione della qualità delle attività eventualmente svolte da quest'ultimo.

Per lo svolgimento dei compiti previsti dai Regolamenti comunitari e dalla normativa nazionale, l'Autorità di Audit si avvale del proprio personale interno, inquadrato nei ruoli dell'Amministrazione regionale. Inoltre, l'AdA, pur non avvalendosi di auditor esterni, utilizza l'Assistenza Tecnica (A.T.) della società EY S.p.A. (operatore economico selezionato con le modalità dell'Allegato II dell'Accordo di Partenariato e con procedura di evidenza pubblica poste in essere dalla centrale di committenza Consip S.p.A.) configurando i servizi di AT come supporto - senza alcuna delega di funzioni - alle attività svolte dal personale dell'AdA, che detiene il potere di indirizzo, coordinamento e supervisione (attività di quality review) mantenendo di conseguenza la responsabilità esclusiva e complessiva dell'attività di audit.

1.4 Dichiarazione d'intenti, carta dell'audit e normativa che definisce le funzioni e le responsabilità dell'Autorità di Audit

La *dichiarazione d'intenti* e la *carta dell'audit* della scrivente AdA potrà essere aggiornata a fronte di modifiche dei Regolamenti generali, delegati o esecutivi adottati da parte delle istituzioni dell'Unione Europea, ovvero a seguito di mutati orientamenti della prassi comune della Commissione europea.

I compiti dell'Ufficio al quale sono affidate le funzioni di AdA sono previsti, come riferito al paragrafo 1.3 del presente documento, nella Deliberazione della Giunta Regionale Siciliana n. 327 del 18 dicembre 2000, emanata a norma dell'art. 4, comma 7 della Legge regionale n. 10/2000, che istituisce l'Ufficio e attribuisce l'espletamento delle attività di audit previste dai Regolamenti comunitari per i Programmi Operativi approvati dalla Commissione Europea.

In conformità alle previsioni dell'art. 123, comma 4 del RDC del 17 dicembre 2013 e ss.mm.ii. il medesimo ufficio è stato, inoltre, designato Autorità di audit per la Programmazione 2014-2020 con Deliberazione della Giunta di Governo n. 104 del 13 maggio 2014.

Nell'esecuzione delle proprie attribuzioni, l'AdA provvede a svolgere tutte le funzioni previste dal Reg. (UE) n. 1303/2013 e ss.mm.ii., secondo le modalità attuative definite dal Reg. (UE) n. 480/2014 e ss.mm.ii. dal Reg. (UE) n. 1011/2014 e dal Reg. (UE) n. 207/2015, nel rispetto del principio della separazione delle funzioni.

Alla luce delle procedure di designazione condotte dall'Organismo nazionale di coordinamento, come previste dall'Allegato II dell'Accordo di Partenariato e sulla base delle modalità previste dalla circolare MEF-RGS-IGRUE del 30 maggio 2014 (prot. n. 47832), successivamente integrata con circolare MEF-RGS-IGRUE e del 03 luglio 2014 (prot. 56513), l'Autorità di Audit ha definito con D.D.G. n. 1045 dell'8 giugno 2016 (integrato con i D.D.G. n. 1004 del 25/01/2017, D.D.G. 1022 del 12/04/2017 e D.D.G. 1090 del 22/12/2017) il proprio assetto organizzativo e funzionale. In particolare, l'AdA ha dichiarato i propri requisiti con riferimento ai seguenti ambiti:

- indipendenza organizzativa e funzionale;
- indipendenza finanziaria e strumentale;
- requisiti d'indipendenza dei componenti dell'AdA e regole sui conflitti di interesse;
- chiarezza e adeguatezza dell'attribuzione delle funzioni;
- adeguata e continuativa dotazione di risorse umane;
- competenza e professionalità del personale;
- coordinamento del lavoro di altri auditor.

A tal proposito, l'Autorità di Audit ha ricevuto il rilascio da parte dell'IGRUE (a seguito della valutazione effettuata nella c.d. "*fase I*"), giusta nota n. 8707 del 5 febbraio 2015, di un Parere senza riserve attestante l'adeguatezza della struttura organizzativa.

Il Parere è stato espresso a seguito della verifica dei seguenti requisiti:

- indipendenza gerarchica, organizzativa, funzionale e finanziaria;
- adeguatezza della struttura organizzativa;
- adeguatezza delle procedure e degli strumenti che saranno adottati per la pianificazione e l'esecuzione delle attività di audit;
- adeguatezza del sistema informativo che sarà utilizzato dall'Autorità di Audit.

Con riferimento al requisito della chiarezza e dell'adeguatezza nell'attribuzione delle funzioni, l'Autorità di Audit evidenzia, al riguardo, che le procedure di designazione hanno condotto all'accettazione dei compiti definiti a livello di normativa dell'UE come previsti dagli artt. 72, 73, 74, 122, 127 e 128 del Reg.(UE) n. 1303/2013 e ss.mm.ii.; tali compiti sono svolti sulla base di modalità previste dal Reg. delegato (UE) n. 480/2014 e dal Reg. di esecuzione (UE) n. 207/2015, nonché dalla prassi comune adottata dalla Commissione Europea.

A) Conformemente all'art. 127 del RDC e ss.mm.ii., l'Autorità di Audit:

⇒ garantisce lo svolgimento di attività di audit sul corretto funzionamento del Sistema di Gestione e Controllo del Programma Operativo e su un campione adeguato di operazioni sulla base delle spese dichiarate. Infatti, i controlli di audit (a cui sono sottoposte le spese dichiarate) si basano su un campione statisticamente rappresentativo.

L'AdA si riserva l'uso di un metodo di campionamento non statistico previo giudizio professionale in casi debitamente giustificati conformemente alle norme internazionalmente accettate in materia di audit. Tale metodo può essere utilizzato nell'ipotesi in cui il numero di operazioni in un periodo contabile è insufficiente a consentire il ricorso a un metodo statistico. In tali casi, la dimensione del campione deve essere sufficiente a consentire all'Autorità di Audit di redigere un parere di audit valido, a norma dell'art. 63, paragrafo 5, secondo comma, del Reg. finanziario.

Il metodo di campionamento non statistico copre almeno il 5% delle operazioni per le quali sono state dichiarate spese e il 10% delle spese dichiarate alla Commissione Europea durante un periodo contabile.

⇒ Qualora le attività di audit siano svolte da un organismo diverso dall'Autorità di Audit, quest'ultima si accerta che tale organismo disponga della necessaria indipendenza funzionale.

⇒ Si assicura che il lavoro di audit tenga conto degli standard riconosciuti a livello internazionale in materia.

⇒ Provvede, a partire dal 2016 e fino al 2024 compreso, all'aggiornamento annuale della Strategia.

⇒ Prepara: un Parere di audit a norma dell'art. 63 paragrafo 7, secondo comma del Reg. finanziario; una Relazione di controllo che evidenzi le principali risultanze delle attività di audit svolte, comprese le carenze riscontrate nei Sistemi di Gestione e Controllo e le azioni correttive proposte e attuate.

B) Conformemente al Reg. delegato (UE) n. 480/2014 e ss.mm.ii. l'Autorità di Audit esegue gli audit delle operazioni sulla base di quanto previsto dall'art. 27, ovvero:

⇒ gli audit delle operazioni sono effettuati per ciascun periodo contabile su un campione di operazioni selezionato secondo un metodo stabilito o approvato dall'Autorità di Audit in conformità all'art. 28 del suddetto Regolamento;

⇒ gli audit delle operazioni sono effettuati sulla base dei documenti giustificativi che costituiscono la pista di controllo e verificano la legittimità e la regolarità delle spese dichiarate alla Commissione, accertando tra l'altro che:

- l'operazione sia stata selezionata secondo i criteri di selezione del Programma Operativo, non fosse stata materialmente completata o pienamente realizzata prima della presentazione, da parte del beneficiario, della domanda di finanziamento nell'ambito del Programma Operativo, sia stata attuata conformemente alla decisione di approvazione e rispetti le condizioni applicabili al momento dell'audit, relative alla sua funzionalità, al suo utilizzo e agli obiettivi da raggiungere;
- le spese dichiarate alla Commissione Europea corrispondano ai documenti contabili, e i documenti giustificativi prescritti dimostrino l'esistenza di una pista di controllo adeguata, quale descritta all'art. 25 del Reg. delegato;
- per quanto riguarda le spese dichiarate alla Commissione Europea, determinate in conformità all'art. 67, paragrafo 1, lettere b) e c), e all'art.109 del RDC e ss.mm.ii., nonché all'art. 14, paragrafo 1, del Reg.(UE) n.1304/2013 e ss.mm.ii., gli output e i risultati alla base dei pagamenti a favore del beneficiario siano stati effettivamente prodotti, i dati relativi ai partecipanti o altri documenti relativi agli output e ai risultati siano coerenti con le informazioni presentate alla Commissione e i documenti giustificativi prescritti dimostrino l'esistenza di una pista di controllo adeguata, quale descritta all'art. 25 del Reg. delegato. Gli audit verificano anche che il contributo pubblico sia stato pagato al beneficiario in conformità all'art. 132, paragrafo 1 del Reg. (UE) n. 1303/2013 e ss.mm.ii.;

- gli audit delle operazioni comprendono, se del caso, la verifica sul posto della realizzazione materiale dell'operazione;
- gli audit delle operazioni verificano l'accuratezza e la completezza delle corrispondenti spese registrate dall'AdC nel suo sistema contabile, nonché la riconciliazione tra i dati;
- qualora i problemi riscontrati appaiano di carattere sistemico e pertanto tali da comportare un rischio per altre operazioni nel quadro del programma operativo, l'Autorità di Audit assicura che vengano effettuati ulteriori esami, compresi, se necessario, audit supplementari, per definire l'entità di tali problemi e raccomandare e misure correttive necessarie;
- ai fini dei dati da comunicare alla Commissione in merito alla copertura annuale, sono conteggiate nell'importo delle spese sottoposte ad audit solo le spese rientranti nell'ambito di un audit svolto a norma del paragrafo 1. Per tale scopo viene utilizzato un modello di Relazione di controllo stabilito sulla base dell'art. 127, paragrafo 6, del RDC e ss.mm.ii..

C) L'Autorità di Audit predispone una metodologia per la selezione del campione di operazioni in conformità all'art. 28 del Reg. delegato (UE) n. 480/2014 e ss.mm.ii., ovvero: stabilisce il metodo di selezione del campione «metodo di campionamento» tenendo conto degli standard di audit internazionalmente riconosciuti INTOSAI, IFAC o IIA; tiene traccia della documentazione e del giudizio professionale impiegati per stabilire i metodi di campionamento relativi alle fasi di pianificazione, selezione, prova e valutazione, al fine di dimostrare l'idoneità del metodo stabilito.

Il campione, rappresentativo della popolazione, consente all'AdA di redigere un Parere di audit valido e può essere selezionato durante o dopo il periodo contabile in conformità all'art. 127, paragrafo 5, lettera a) del Reg. (UE) n. 1303/2013 e ss.mm.ii.. La popolazione comprende le spese del programma operativo incluse nelle domande di pagamento presentate alla Commissione a norma dell'art. 131 del RDC per un determinato periodo contabile.

Un metodo di campionamento è statistico, ai fini dell'applicazione dell'art.127, paragrafo 1 del Reg. (UE) n. 1303/2013 e ss.mm.ii., quando garantisce: i) una selezione casuale degli elementi del campione; ii) l'applicazione della teoria della probabilità per valutare i risultati del campione, compresi la misurazione e il controllo del rischio di campionamento e della precisione prevista e conseguita.

Il metodo di campionamento deve garantire che ciascuna unità di campionamento della popolazione sia selezionata casualmente e per mezzo di numeri casuali generati per ciascuna unità della popolazione; in modo da selezionare le unità costitutive del campione oppure scegliere tramite selezione sistematica eseguita utilizzando un punto di partenza casuale della serie ed applicando una regola sistematica per l'individuazione degli elementi aggiuntivi.

L'unità di campionamento è individuata dall'Autorità di Audit sulla base del giudizio professionale.

Può trattarsi di un'operazione, di un progetto compreso in un'operazione o di una richiesta di pagamento di un beneficiario.

Le informazioni sul tipo di unità di campionamento individuata e sul giudizio professionale applicato a tal fine sono incluse nella relazione di controllo.

Se la spesa complessiva relativa a un'unità di campionamento nel periodo contabile è un importo negativo, essa è esclusa dalla popolazione ed è sottoposta ad un audit separato. L'Autorità di Audit può anche costituire un campione di questa popolazione separata.

Nei casi in cui si applichi la proporzionalità in materia di controllo di cui all'art. 148, paragrafo 1 del Reg. (UE) n. 1303/2013 e ss.mm.ii., l'Autorità di Audit può escludere gli elementi di cui a tale art. dalla popolazione da sottoporre a campionamento.

Se l'operazione in questione è già stata selezionata nel campione, l'Autorità di Audit la sostituisce mediante un'adeguata selezione casuale.

Tutte le spese dichiarate alla Commissione Europea, comprese nel campione, sono sottoposte ad audit.

Se le unità di campionamento selezionate comprendono un gran numero di richieste di pagamento o fatture sottostanti, l'Autorità di Audit può sottoporle ad audit mediante un sotto-campionamento,

ossia selezionando tali richieste di pagamento o fatture sulla base degli stessi parametri di campionamento applicati alla selezione delle unità di campionamento del campione principale. In tal caso, le dimensioni appropriate del campione sono determinate all'interno di ciascuna unità di campionamento da sottoporre ad audit e, in ogni caso, non possono essere inferiori a trenta richieste di pagamento o fatture sottostanti per ciascuna unità di campionamento.

L'Autorità di Audit può stratificare una popolazione dividendola in sottopopolazioni, ognuna delle quali è composta da un gruppo di unità di campionamento che hanno caratteristiche simili, in particolare, sotto il profilo del rischio o del tasso di errore previsto, oppure se la popolazione comprende operazioni rappresentate da contributi finanziari di un programma operativo a strumenti finanziari o altri elementi di valore elevato.

L'Autorità di Audit valuta l'affidabilità del sistema come elevata, media o bassa tenendo conto dei risultati degli audit dei sistemi per determinare i parametri tecnici del campionamento, in modo tale che il livello combinato di affidabilità ottenuto dagli audit dei sistemi e dagli audit delle operazioni sia elevato.

Nel caso di un sistema la cui affidabilità sia stata giudicata elevata, il livello di confidenza utilizzato per le operazioni di campionamento non deve essere inferiore al 60%.

Nel caso di un sistema la cui affidabilità sia stata giudicata bassa, il livello di confidenza utilizzato per le operazioni di campionamento non deve essere inferiore al 90%.

La soglia di rilevanza massima è pari al 2% delle spese incluse nelle domande di pagamento presentate alla Commissione a norma dell'art.131 del RDC per un determinato periodo contabile.

Qualora siano stati riscontrati casi di irregolarità o un rischio di irregolarità, l'Autorità di Audit decide sulla base del giudizio professionale se sia necessario sottoporre ad audit un campione complementare di altre operazioni o parti di operazioni non sottoposte ad audit nel campione casuale, in modo da tenere conto degli specifici fattori di rischio individuati.

L'Autorità di Audit analizza separatamente i risultati degli audit del campione complementare, trae conclusioni sulla base di tali risultati e le comunica alla Commissione nella Relazione Annuale di Controllo.

Le irregolarità riscontrate nel campione complementare non sono incluse nel calcolo del tasso di errore estrapolato del campione casuale.

Sulla base dei risultati degli audit delle operazioni effettuati ai fini del Parere di audit e della Relazione Annuale di Controllo di cui all'art.127, paragrafo 5, lettera a) del Reg.(UE) n. 1303/2013 e ss.mm.ii., l'Autorità di Audit calcola il tasso di errore totale, che corrisponde alla somma degli errori casuali estrapolati ed eventualmente degli errori sistemici e degli errori anomali non corretti, divisa per la popolazione.

D) L'Autorità di Audit esegue gli audit dei conti ai sensi dell'art. 28 del Reg. delegato (UE) n.480/2014 e ss.mm.ii., ovvero:

- ⇒ sono eseguiti per ciascun periodo contabile ai sensi dell'art. 137, par. 1 del RDC e ss.mm.ii.;
- ⇒ allo scopo di fornire una ragionevole garanzia quanto alla completezza, accuratezza e veridicità degli importi dichiarati nei conti;
- ⇒ tiene conto, in particolare, dei risultati degli audit di sistema eseguiti a carico dell'AdC e degli audit delle operazioni;
- ⇒ l'audit di sistema comprende la verifica dell'affidabilità del sistema contabile dell'AdC e, su base campionaria, dell'accuratezza delle spese relative agli importi ritirati e a quelli recuperati registrati nel sistema contabile di tale Autorità.
- ⇒ ai fini del Parere di audit, per concludere che i conti forniscono un quadro fedele, l'AdA, verifica che tutti gli elementi prescritti dall'art.137 del RDC e ss.mm.ii. siano correttamente inclusi nei conti e trovino corrispondenza nei documenti contabili giustificativi conservati da tutte le Autorità o da tutti gli Organismi competenti e dai beneficiari.

Sulla base dei conti che l'AdC è tenuta a presentarle, l'Autorità di Audit verifica, in particolare, che:

- l'importo totale delle spese ammissibili dichiarato a norma dell'art. 137, paragrafo 1, lettera a) del Reg. (UE) n.1303/2013 e ss.mm.ii. corrisponda alle spese e al relativo contributo

pubblico che figurano nelle domande di pagamento presentate alla Commissione Europea per il pertinente periodo contabile e, in caso di differenze, che nei conti siano state fornite spiegazioni adeguate circa gli importi di riconciliazione;

- gli importi ritirati e recuperati durante il periodo contabile, gli importi da recuperare alla fine del periodo contabile, i recuperi effettuati a norma dell'art. 71 del RDC e ss.mm.ii. e gli importi non recuperabili riportati nei conti corrispondano agli importi iscritti nei sistemi contabili dell'AdC e siano basati su decisioni dell'AdG o dell'AdC responsabile;
- le spese siano state escluse dai conti in conformità all'art. 137, paragrafo 2 del RDC e ss.mm.ii., se del caso, e che tutte le rettifiche richieste si riflettano nei conti del periodo contabile in questione;
- i contributi del Programma erogati agli strumenti finanziari e gli anticipi degli aiuti di Stato pagati ai beneficiari siano giustificati dalle informazioni disponibili presso l'AdG e l'AdC.

1.5 Indipendenza funzionale e organizzativa dell'Autorità di Audit

L'Autorità di Audit della Regione Siciliana, come riferito al paragrafo 1.3 e riportato in Figura 1, è incardinata alla Presidenza della Regione ed è una struttura apicale dell'Amministrazione.

L'AdA possiede i necessari requisiti di indipendenza gerarchica e funzionale in quanto:

- la designazione del responsabile dell'AdA è avvenuta con provvedimento dell'Organo di vertice dell'Amministrazione che ha provveduto a tal fine con decreto del Presidente della regione n. 8833 del 18 dicembre 2014 in esecuzione della Deliberazione della Giunta Regionale n. 354 del 10 dicembre 2014;
- riporta direttamente all'Organo di vertice dell'Amministrazione gli esiti delle attività di audit anche ai fini della valutazione di eventuali misure preventive e correttive necessarie;
- la collocazione della struttura dell'Autorità di Audit, risulta in posizione di indipendenza rispetto alle Autorità di Gestione e Certificazione tale per cui l'AdA non subisce interferenze in merito alla portata del suo lavoro di audit, all'esecuzione delle attività di audit e alla comunicazione dei risultati.

L'AdA non possiede, né svolge alcun ruolo nelle funzioni di pertinenza dell'AdG, dell'AdC e/o degli OI delegati;

Con riferimento ai principi di indipendenza, l'AdA applica i seguenti standard internazionali di audit:

- IIA 1100 Indipendenza ed Obiettività;
- IIA 1120 Obiettività individuale;
- ISA 200 Obiettivi e principi generale del controllo.

Infine, viene periodicamente autocertificata l'assenza di situazioni di incompatibilità/conflictualità del responsabile e dei componenti della struttura in relazione ad altri rapporti e funzioni ricoperte, nonché è stato affermato l'obbligo di comunicare tempestivamente ogni situazione di conflitto d'interesse o di incompatibilità che dovessero sorgere, anche successivamente, in ragione dell'attività affidata.

Tale indipendenza funzionale e organizzativa è, infine, da considerarsi comprovata a seguito della valutazione positiva del MEF-IGRUE con comunicazione del 6 agosto 2018, in sede di verifica del mantenimento dei requisiti, attribuendo all'AdA la categoria 2.

Per lo svolgimento dei compiti previsti dai regolamenti comunitari e dalla normativa nazionale, l'Autorità di Audit si avvale del proprio personale interno, inquadrato nei ruoli dell'amministrazione regionale.

Inoltre, l'AdA, pur non avvalendosi di auditor esterni, utilizza l'Assistenza Tecnica (AT) della società EY S.p.A. (operatore economico selezionato con le modalità dell'Allegato II dell'Accordo di Partenariato e con procedura di evidenza pubblica poste in essere dalla centrale di committenza Consip S.p.A.) configurando i servizi di AT come supporto - senza alcuna delega di funzioni - alle attività svolte dal personale dell'AdA, che detiene il potere di indirizzo, coordinamento e supervisione (attività di *quality review*) mantenendo di conseguenza la responsabilità esclusiva e complessiva dell'attività di audit.

Dichiarazione di assenza conflitto di interessi

Per “conflitto di interessi” si intende, secondo la definizione dell'OCSE, *un conflitto tra la missione pubblica e gli interessi privati di un funzionario pubblico, in cui quest'ultimo possiede a titolo privato interessi che potrebbero influire indebitamente sull'assolvimento dei suoi obblighi e delle sue responsabilità pubbliche.*

L'OCSE ha, inoltre identificato, tre tipi di conflitti di interesse:

- **reale:** implica un conflitto tra la missione pubblica e gli interessi privati di un funzionario pubblico, in cui quest'ultimo possiede a titolo privato interessi che potrebbero influire indebitamente sull'assolvimento dei suoi obblighi e delle sue responsabilità pubbliche.
- **apparente:** può dirsi che esiste quando sembra che gli interessi privati di un funzionario pubblico possano influire indebitamente sull'assolvimento dei suoi obblighi, ma, di fatto, non è così.
- **potenziale:** si verifica quando un funzionario pubblico ha interessi privati che potrebbero far sorgere un conflitto di interessi nel caso in cui il funzionario dovesse assumere in futuro responsabilità specifiche (ossia in conflitto) ufficiali.

Al fine di non incorrere in conflitti di interessi e di fornire totale garanzia di indipendenza agli organi controllati, tutto il personale responsabile dell'effettuazione dei controlli ha prodotto il Dirigente Regionale dell'AdA un'autocertificazione in cui risultano attestati tali aspetti.

In particolare, per quanto attiene al conflitto di interesse, tutto il personale coinvolto nei controlli rende le dichiarazioni ai sensi della L. 241/90. Inoltre, prima dell'avvio delle attività di controllo il personale incaricato alle singole verifiche, ha l'onere di comunicare per iscritto al responsabile dell'AdA l'eventuale sussistenza di conflitto d'interesse circa l'attività da svolgere, per consentire al Dirigente Generale una diversa ripartizione del carico di lavoro.

A tutela dell'indipendenza, il personale responsabile si è impegnato tramite tale attestazione scritta, ad informare immediatamente l'Amministrazione di appartenenza di ogni evento che modifichi l'autocertificazione prodotta rendendola, in tutto o in parte, non più vera. Inoltre, si è impegnato a segnalare il Dirigente Generale dell'AdA le situazioni di conflitto di interesse che dovessero presentarsi nel corso dell'esercizio dell'attività e, nelle more della decisione di questi, ad astenersi dall'esercizio della funzione di auditor.

L'indipendenza funzionale implica un grado sufficiente di indipendenza per garantire che non vi sia alcun rischio che i collegamenti tra le varie Autorità creino dubbi circa l'imparzialità delle decisioni prese. Per garantire che vi sia un sufficiente grado di autonomia il Si.Ge.Co dovrà prevedere misure quali: personale dell'AdA non coinvolto nelle funzioni dell'AdG/OO.II. e dell'AdC; autonomia di decisione dell'AdA nell'assunzione del personale; chiare descrizioni delle mansioni e accordi chiari scritti tra le Autorità. È essenziale che l'AdA possa esprimere disaccordi con l'AdG/OO.II e con

l'AdC e comunicare in piena autonomia i propri risultati di audit alle parti interessate, in particolare alla Commissione Europea.

Infine, a seguito dell'estrazione del campione annuale, l'AdA garantirà la mancanza di un potenziale conflitto di interessi sia per gli auditor interni che per gli auditor esterni, attraverso l'attuazione di una sistematica procedura di "conflict check" in relazione ai singoli auditor/operazioni campionate.

Si precisa che, a seguito delle operazioni selezionate per i controlli nell'ambito delle spese certificate nell'annualità di riferimento, il Dirigente Generale dell'Autorità di Audit segnalerà al Presidente della Regione Siciliana i progetti per i quali potrebbero sussistere cause di incompatibilità ai fini dell'espletamento dei controlli da parte dell'AdA. In tal caso, il Dirigente Generale dell'AdA richiederà la designazione di un altro soggetto responsabile per tali audit che verrà nominato con apposito atto formale di incarico/ordine di servizio dal Presidente.

L'AdA garantisce, altresì, che sono state adottate adeguate misure utili a:

- assicurare che tutti i componenti dell'AdA stessa siano tenuti al rispetto dei principi di deontologia professionale (funzione di interesse pubblico, integrità e obiettività, competenza professionale e diligenza).
- prevenire i rischi rilevanti per l'indipendenza dei suoi componenti (autoriesame, interesse personale, esercizio del patrocinio legale, familiarità, fiducia eccessiva o intimidazione);
- documentare periodicamente l'assenza di situazioni di conflitto di interesse, da parte del responsabile dell'AdA e di tutti gli auditor.

L'AdA fa, inoltre, riferimento a quanto indicato nei paragrafi 1.3 e 1.7 del Manuale relativo ai requisiti delle Autorità di Audit dell'Organismo nazionale di coordinamento (MEF-IGRUE), versione 1.8 del mese di novembre 2015.

Si fa presente che l'Autorità di Audit, a seguito dell'emanazione del recente disposto regolamentare, in particolare dell'articolo 61 - "Conflitto di interessi" del Regolamento (UE, EURATOM) n. 1046/2018: *"1. Gli agenti finanziari ai sensi del capo 4 del presente titolo e le altre persone, comprese le autorità nazionali a tutti i livelli, che partecipano all'esecuzione in regime di gestione diretta, indiretta e concorrente del bilancio, anche per quanto riguarda i relativi atti preparatori, all'audit o al controllo, non adottano azioni da cui possa derivare un conflitto tra i loro interessi e quelli dell'Unione. Essi adottano inoltre misure adeguate a prevenire l'insorgere di conflitti d'interessi nell'ambito delle funzioni poste sotto la loro responsabilità e per risolvere le situazioni che possono oggettivamente essere percepite come comportanti un conflitto d'interessi.*

2. Laddove esista un rischio di conflitto d'interessi che coinvolga un membro del personale di un'autorità nazionale, la persona in questione ne informa il proprio superiore gerarchico. Qualora tale rischio sussista per un membro del personale statutario, la persona in questione ne informa l'ordinatore delegato competente. Il superiore gerarchico competente o l'ordinatore delegato conferma per iscritto se è accertata l'esistenza di un conflitto d'interessi. Laddove esista un conflitto d'interessi, l'autorità che ha il potere di nomina o l'autorità nazionale competente assicura che la persona in questione cessi ogni sua attività nella materia. L'ordinatore delegato o l'autorità nazionale competente assicura che sia intrapresa qualsiasi altra azione appropriata conformemente al diritto applicabile.

3. Ai fini del paragrafo 1, esiste un conflitto d'interessi quando l'esercizio imparziale e obiettivo delle funzioni di un agente finanziario o di un'altra persona di cui al paragrafo 1 è compromesso da motivi familiari, affettivi, da affinità politica o nazionale, da interesse economico o da qualsiasi altro

interesse personale diretto o indiretto”, ha provveduto a verificare le procedure, le check list e le autodichiarazioni sull’assenza del conflitto di interessi e conferma che le medesime sono in linea con il recente Regolamento summenzionato e che esistono sia misure preventive adeguate che attuazione di misure di mitigazione se il conflitto risultasse confermato.

L’AdA della Regione Siciliana, infine, partecipando alla riunione annuale di coordinamento con i servizi della CE, il MEF-IGRUE e le altre Autorità di Audit italiane, svoltasi a Napoli in data 17 e 18 ottobre 2019, ha preso atto e/o recepito quanto discusso sulla tematica del conflitto di interessi, nel corso di tale riunione.

Per lo svolgimento dei compiti previsti dai Regolamenti comunitari e dalla normativa nazionale, si fa presente che l’Autorità di Audit non intende delegare ad altri soggetti l’esecuzione e lo svolgimento di compiti specifici.

2 VALUTAZIONE DEI RISCHI

2.1 Metodo di valutazione del rischio applicato

L'art. 127 del Reg. (UE) n.1303/2013 e ss.mm.ii., stabilisce che l'Autorità di Audit garantisce lo svolgimento di attività di audit sul corretto funzionamento del sistema di gestione e controllo del programma operativo e su un campione adeguato di operazioni sulla base delle spese dichiarate.

Lo strumento indispensabile per una corretta pianificazione delle attività di audit è rappresentato "dall'analisi e valutazione dei rischi".

Questa consente di mappare le aree di rischio, identificando tra le strutture in cui si articola l'organizzazione amministrativa, come rappresentata nel Sistema di Gestione e Controllo (Si.Ge.Co.), quelle da sottoporre prioritariamente a controllo. Tale procedura consente di focalizzare l'attenzione sui soggetti, processi, assi prioritari o obiettivi tematici, nonché, aree tematiche maggiormente critici ai fini della gestione e del controllo del Programma oggetto di audit e, conseguentemente, di programmare i controlli specifici da svolgere.

La valutazione dei rischi è stata svolta dall'Autorità di Audit inizialmente per la predisposizione della Strategia di audit presentata alla Commissione europea entro otto mesi dall'approvazione del relativo Programma Operativo. In particolare, è stato descritto il metodo utilizzato e i fattori di rischio considerati, compresi quelli delle specifiche aree tematiche (indicati nel paragrafo 3.2), il livello di rischio utilizzato (*riskscoring*); l'indicazione dei risultati e ordine di priorità tra gli organismi, processi, controlli, programmi, assi prioritari o obiettivi specifici da sottoporre ad audit.

All'interno della presente Strategia di audit è indicata la relazione tra i risultati della valutazione dei rischi e la pianificazione dell'attività di audit.

L'analisi del rischio costituisce un esercizio ciclico e, pertanto, va riesaminato sulla base degli effettivi risultati dell'attività precedente e, in ogni caso, nell'ipotesi in cui si verificano eventi che determinano una modifica sostanziale del Si.Ge.Co. del relativo Programma Operativo.

Nel processo della valutazione dei rischi è possibile individuare diverse fasi: l'analisi dei rischi (fase A) consente di esprimere un parere sul grado di affidabilità del sistema (fase B), il cui esito determina il livello di garanzia che, a sua volta, combinata alla soglia di rilevanza, delimita la dimensione del campione di operazioni da sottoporre a verifica per ciascuna annualità di riferimento (fase C).

L'estrazione di un gruppo di operazioni rappresentativo e lo svolgimento dei relativi controlli (fase D) costituiscono il feed-back per l'accertamento dell'esistenza o meno di ulteriori criticità (fase E), attraverso cui è possibile riscontrare il sussistere di errori o anomalie di gestione e/o procedurali.

La sequenzialità e il ciclo dei controlli sono schematizzati nel grafico sottostante.

Figura 2 – Sequenzialità e ciclo dei controlli

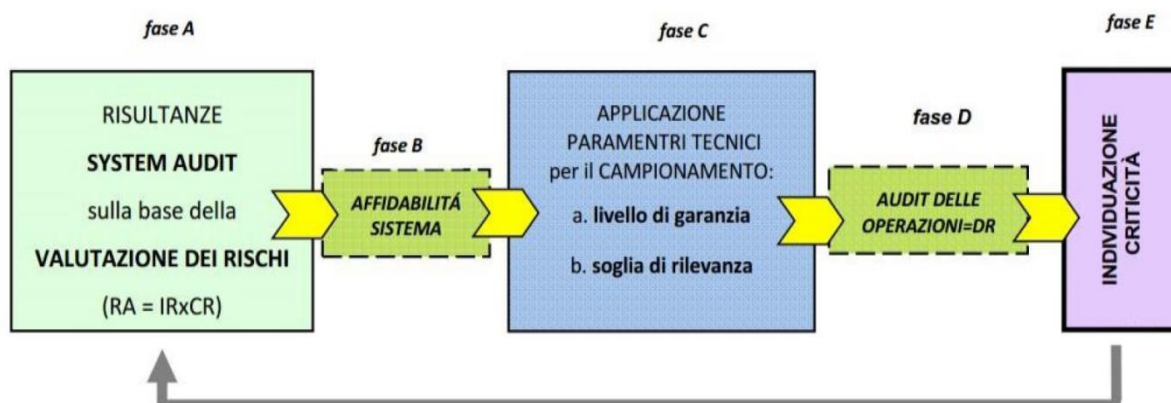

La metodologia generale alla base della valutazione del rischio stabilita all'interno della presente strategia prevede diverse attività, di seguito riportate:

- A. Ricerca e analisi della documentazione utile per la valutazione del rischio;
- B. Analisi del Sistema di Gestione e Controllo e dei processi significativi legati alle linee di intervento;
- C. Individuazione dei fattori di rischio;
- D. Analisi del livello di rischio dei processi significativi e dei controlli ad esso associati;
- E. Giudizio in merito ai rischi e ai controlli in essere e pianificazione delle attività di audit.

A. Ricerca e analisi della documentazione utile per la valutazione del rischio

Per eseguire una corretta valutazione del rischio sono utilizzati i seguenti documenti:

- valutazione del rischio effettuata nell'ambito delle procedure di designazione dell'AdG e dell'AdC;
- descrizione dei Sistemi di Gestione e Controllo;
- piste di controllo;
- Rapporti Annuali di Controllo (inizialmente riferiti al precedente periodo di Programmazione);
- rapporti di audit della Commissione europea;
- informazioni deducibili dai controlli condotti dall'AdC;
- informazioni deducibili dai controlli di I livello (in particolare dalle check-list o dai verbali del relativo Ufficio di Monitoraggio e Controllo);
- informazioni deducibili dai controlli effettuati da altre istituzioni, quali ad esempio la Corte dei Conti italiana, la Corte dei Conti europea (ECA);
- normativa dell'UE e altri documenti dell'UE di interesse (Linee guida, comunicazioni, dichiarazioni ecc.);
- normativa nazionale e altri documenti rilevanti di provenienza nazionale;
- segnalazioni della Guardia di Finanza;
- segnalazioni di vario tipo (ad esempio segnalazioni dirette da parte dei beneficiari o di semplici cittadini, ecc.);
- altri documenti.

B. Analisi del Sistema di Gestione e Controllo e dei processi significativi legati alle linee di intervento

L'esame del materiale raccolto, utile alla valutazione del rischio, consente di analizzare il Sistema di Gestione e Controllo anche alla luce degli esiti della verifica del rispetto dei criteri di designazione dell'AdG e dell'AdC.

L'AdA intende porre una particolare attenzione sull'organizzazione e le procedure relative alle seguenti strutture:

- Autorità di Gestione;
- Autorità di Certificazione;

che, in virtù del ruolo strategico svolto, sottoporrà annualmente ai controlli di sistema sottoponendo a verifica i pertinenti requisiti chiave.

La prima valutazione dei rischi ha tenuto in considerazione che:

- il P.O. FSE Sicilia 2014-2020 è un programma che ha precedenti esperienze e quindi elementi di valutazione provenienti dalle passate programmazioni e che le Autorità del programma hanno una consolidata esperienza nell'attuazione di Programmi cofinanziati con i Fondi Strutturali;
- l'attuazione del PO con deleghe a OO.II., costituisce un fattore da includere nella complessiva valutazione del rischio sin dall'adozione della strategia di audit;
- erano disponibili gli esiti delle procedure di designazione dell'AdG e AdC.

Si fa presente che la valutazione dei rischi delle annualità successive è stata svolta nel rispetto delle modalità e dei criteri previsti nell'allegato III degli orientamenti EGESIF_14-0011-02 finale del 27/08/2015.

Nel periodo contabile 2019-2020 l'AdA ha tenuto in considerazione i seguenti fattori di cambiamento dello scenario intervenuti nel corso dell'attuazione del Programma:

1. risultati finali degli Audit System (anno 2017-2018, anno 2018-2019 e anno 2019-2020) effettuati dall'AdA;
2. rilascio del Manuale Audit del MEF-IGRUE;
3. Piano triennale dei fabbisogni di personale 2019/2021 approvato con Delibera di Giunta Regionale n. 422 del 28/11/2019;
4. riprogrammazione finanziaria del Programma FSE SICILIA 2014/2020 (Delibera della Giunta Regionale n. 215 del 30/05/2018).

Al fine di identificare un ordine di priorità tra Organismi da sottoporre ad audit si è provveduto a rielaborare i fattori di rischio intrinseco precedentemente individuati e aggiornare i dati dei fattori di rischio di controllo tenendo presente i risultati dei rapporti finali di audit system condotti dall'AdA su alcuni CdR.

Si riportano, di seguito, i criteri individuati:

- Peso finanziario;
- complessità di attuazione del Programma;
- Modalità attuativa delle operazioni rispetto alla struttura;
- Personale insufficiente a seguito del Turn Over a medio termine;
- Operazioni da attivare, a fronte dell'emergenza sanitaria e sociale causata da COVID-19.

Accanto ai indicati fattori di rischio intrinseco sopra richiamati, l'AdA ai fini della valutazione del rischio, ha considerato anche i fattori di **rischio di controllo** utilizzando i risultati della valutazione dei sistemi di gestione e controllo relativi al periodo precedente. In tale ambito si è provveduto a sostituire il precedente fattore definito come "*grado di cambiamento rispetto alla programmazione 2007-2013*" con il seguente fattore di rischio "***Percentuale della spesa certificata cumulata al 31/12/2019 sulla dotazione finanziaria***". Infatti, si è ritenuto più pertinente valutare il rischio per ciascun CdR relativo alla percentuale della spesa certificata in maniera cumulata fino al 31/12/2019 rispetto a quella assegnata per l'attuazione delle proprie azioni.

L'AdA, coerentemente con i criteri raccomandati nell'allegato III degli orientamenti EGESIF_14-0011-02 finale del 27/08/2015, valuta il grado di funzionamento del Si.Ge.Co. come:

- categoria 1: come rischio basso;
- categoria 2: come rischio medio-basso;
- categoria 3: come rischio medio-alto;
- categoria 4: come rischio alto.

A regime, un particolare aspetto che è incluso nell'analisi di rischio concerne la verifica circa l'esistenza di eventuali cambiamenti dei criteri di designazione e del Si.Ge.Co., rispetto a quanto esaminato dall'AdA, nell'ambito delle procedure di designazione dell'AdG e AdC.

Nel caso in cui sia in atto, ad esempio, una riforma degli uffici e delle Autorità, o degli Organismi intermedi, potrebbe essere necessario rivalutare i rischi connessi al Sistema di Gestione e Controllo al

fine di valutare il rischio relativo a possibili cambiamenti in merito all'indipendenza e alla separatezza delle funzioni.

L'analisi dei rischi del Si.Ge.Co. viene poi declinata su un'analisi specifica dei processi di Gestione e Controllo.

Gli strumenti di indagine sono costituiti da:

- visite in loco presso i servizi responsabili dei CdR/Dipartimenti;
- interviste;
- test;
- verifica delle piste di controllo.

Le visite in loco offrono l'opportunità di osservare direttamente lo svolgimento delle attività connesse al Si.Ge.Co. e di raccogliere gli elementi comprovanti il buon funzionamento dei controlli.

Per raggiungere un maggior livello di dettaglio o in caso servano chiarimenti specifici, è possibile effettuare, inoltre, delle interviste mirate.

Per una visione complessiva del Si.Ge.Co. è possibile svolgere dei test dei processi in oggetto attraverso l'estrazione di un campione. Tale campione, non statistico, non deve essere particolarmente esteso, sarà sufficiente un numero di casi limitato, ma ciò che risulta fondamentale ai fini dell'analisi del rischio è che tale campione permetta una visione significativa dei possibili processi.

Le piste di controllo devono assicurare che siano adeguatamente monitorate la correttezza, la regolarità e l'ammissibilità delle spese.

L'analisi delle piste di controllo e dei processi di attuazione in esse rappresentati è volta a verificarne prima l'attendibilità e poi a esprimere un giudizio in merito ai rischi e ai controlli in essere. Tale analisi è finalizzata a descrivere e rappresentare i flussi di attività identificando i rischi e i controlli connessi, permettendo poi di allocare efficientemente le risorse che dovranno svolgere i controlli in funzione del grado di rischio rilevato.

C. Individuazione dei fattori di rischio

Tenendo conto dei documenti sopra menzionati e dell'approfondimento in merito alle procedure del Sistema di Gestione e Controllo, la valutazione del rischio prevede l'individuazione dei relativi fattori di rischio, secondo la suddivisione presentata nella sottostante figura.

Figura 3 - Rappresentazione delle tipologie di rischio



Il rischio è, quindi, valutato in termini di:

- **rischio intrinseco** connesso alle peculiari caratteristiche della struttura organizzativa e delle operazioni gestite (il Rischio Intrinseco è il rischio, correlato alla natura delle attività, delle operazioni e delle strutture di gestione, che si verifichino errori o anomalie nella gestione finanziaria che, se non prevenuti o individuati e corretti dalle attività di controllo interno, possano rendere i saldi contabili suscettibili di essere inaffidabili e le transazioni collegate di essere significativamente illegittime o irregolari o possano generare la suscettibilità della gestione finanziaria di essere inadeguata);
- **rischio di controllo**, connesso alle possibilità che i controlli programmati non riescano a prevenire e/o intercettare eventuali errori o irregolarità nella gestione dei Fondi (il Rischio di controllo interno, è il rischio che errori o anomalie significativi nella gestione finanziaria non siano prevenuti o individuati e corretti tempestivamente dalle attività di controllo interno e dai controlli posti in essere dalle AdG e dall'AdC).

L'AdA valuta le due tipologie di rischi in base alla procedura generale descritta nel presente paragrafo. La valutazione del rischio viene poi mitigata o aumentata per tener conto degli audit dei periodi precedenti, delle segnalazioni e degli audit di altri organismi.

È utile precisare che i *rischi strategici* e i *rischi esterni* non sono presi in considerazione perché non rilevanti ai fini della pianificazione delle attività di audit. Meritano invece un ulteriore approfondimento i rischi intrinseci (gestionale e finanziario) e i rischi di controllo, di cui a seguire sono riportati gli elementi principali.

Nella sottostante figura 4 è descritto il contenuto del rischio intrinseco con l'indicazione dei principali fattori che lo influenzano e alcune esemplificazioni proprie delle procedure di attuazione delle operazioni cofinanziate a valere sui Fondi Strutturali e di Investimento Europei.

Figura 4 - Rappresentazione del rischio intrinseco standard ISA 200

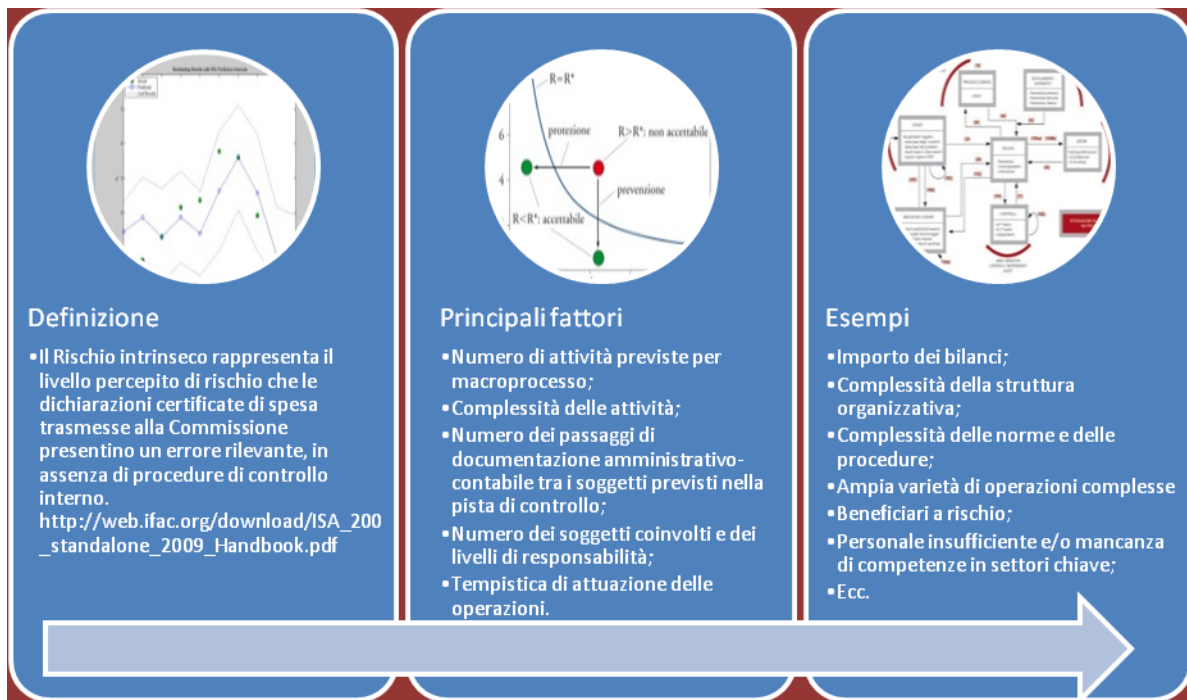

Nella sottostante figura 5 è descritto il contenuto del rischio di controllo con l'indicazione dei principali fattori che lo influenzano e alcune esemplificazioni proprie delle procedure di attuazione delle operazioni cofinanziate a valere sui Fondi Strutturali e di Investimento Europei.

Figura 5 - Rappresentazione del rischio di controllo standard ISA 200

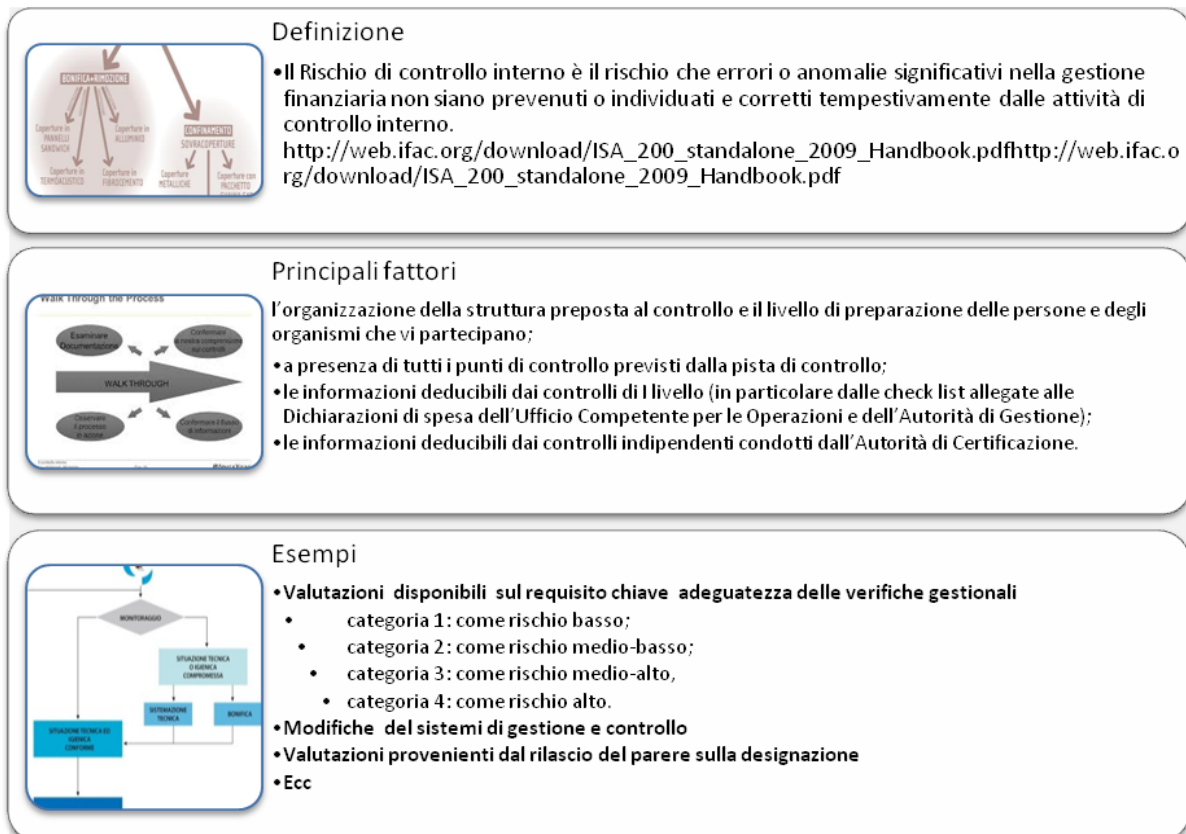

D. Analisi del livello di rischio dei processi significativi e dei controlli ad esso associati

Una volta determinati e riepilogati i rischi e i controlli legati alle attività riconducibili ai diversi processi, si passa alla fase centrale della valutazione del rischio: l'analisi del livello di rischio.

L'analisi del rischio, effettuata al principio di ciascun periodo di audit, determina le priorità con le quali assoggettare ad audit di sistema gli organismi attori del sistema di gestione e controllo del P.O..

L'AdG e l'AdC saranno sottoposti ad audit per ciascun periodo contabile, mentre i Centri di Responsabilità e/o gli obiettivi tematici e gli eventuali OO.II. saranno sottoposti ad audit in base alle priorità determinate dall'analisi del rischio.

Le tipologie di rischio individuate possono essere oggetto di classificazione da parte del controllore di II livello al fine proprio di quantificarne la portata.

Il processo di analisi del livello di rischio si suddivide in analisi del livello di rischio intrinseco e analisi del livello di rischio di controllo.

I due parametri devono essere valutati in modo del tutto indipendente gli uni dagli altri, al fine di valutarli il più possibile in maniera analitica e precisa.

Il livello di rischio intrinseco viene misurato sia in termini di impatto sul raggiungimento degli obiettivi dell'intervento, come indicato in tabella 1, sia in termini di frequenza del rischio stesso.

Tabella 1 - Impatto del rischio intrinseco

Impatto del rischio	L'impatto o la gravità del rischio è il livello con cui il manifestarsi del rischio può influenzare il raggiungimento degli obiettivi dell'intervento.	
Livello	Significato	Esempio
GRAVE	Impatto significativo sul raggiungimento degli obiettivi strategici dell'Intervento	<ul style="list-style-type: none">- Irregolare rendicontazione alla Commissione europea- Frodi / irregolarità sistematiche- Problemi di carattere giudiziario- Perdita di fondi
MODERATO	Inefficienza nelle normali Operazioni con un effetto limitato sul raggiungimento della strategia e degli obiettivi	<ul style="list-style-type: none">- Interruzioni o significative inefficienze nei processi- Problemi temporanei di qualità/servizio- Inefficienze nei flussi e nelle Operazioni- Irregolarità isolate
NON RILEVANTE	Nessun impatto concreto sulla strategia o sugli obiettivi dell'Ente	

Tabella 2 - Valutazione della probabilità del rischio intrinseco

Valutazione della probabilità del rischio	Valutazione della probabilità o della frequenza che il rischio stesso si manifesti. La miglior valutazione della frequenza dovrebbe essere basata sull'esperienza e sulla capacità di giudizio	
Livello	Significato	Esempio
ALTA	È molto probabile che il rischio si verifichi più di una volta durante l'attuazione dell'Operazione	<ul style="list-style-type: none">- Tempi di istruttoria troppo lunghi;- disallineamento tra i criteri di valutazione utilizzati nella scelta dei Beneficiari finali.
MODERATA	Vi è la possibilità che il rischio si verifichi in maniera occasionale durante l'attuazione dell'Operazione	<ul style="list-style-type: none">- Perdita di immagine nei confronti dei Beneficiari in fase di istruttoria;- mancato rispetto della normativa in materia di appalti pubblici.
BASSA	Appare improbabile che il rischio si verifichi durante l'attuazione dell'Operazione	<ul style="list-style-type: none">- Mancato rispetto dei doveri di pubblicità delle graduatorie;- mancato rispetto della normativa relativa alle Pari Opportunità.

La combinazione dell'impatto del rischio e della valutazione della probabilità di rischio consente di fornire un'analisi dettagliata del rischio intrinseco.

L'analisi del livello di rischio intrinseco viene effettuata mediante l'utilizzo della matrice di seguito riportata.

Tabella 3 - Matrice di rischio intrinseco

Matrice di rischio intrinseco o inerente			
Impatto del rischio per probabilità	Probabilità bassa	Probabilità Media	Probabilità Alta
Impatto Alto	M	A	A
Impatto medio	M	M	A
Impatto basso non rilevante	B	M	M

Tabella 4 - Spiegazione e quantificazione del livello di rischio intrinseco

Spiegazione e quantificazione del livello di rischio intrinseco o inerente		
Livello di rischio intrinseco	Spiegazione	Quantificazione del rischio
A – Alto	Il livello di rischio è tale da dover prevedere un'azione immediata per ricondurlo a un livello tollerabile	20%
MA – Medio Alto	Il livello di rischio è tale da dover prevedere delle azioni correttive per ricondurlo a un livello tollerabile	15%
M - Medio	È un rischio da gestire attraverso una specifica ed efficace procedura, oltre ad un costante monitoraggio.	10%
B – Basso	Rischio da gestire attraverso dei miglioramenti della procedura esistente. In taluni casi, se il rischio è molto basso potrebbe anche non essere opportuno intervenire	5%

Per quanto riguarda il rischio di controllo, l'analisi dipende dai controlli predisposti a presidio dei relativi rischi inerenti e dall'efficacia del controllo stesso. Si può procedere allo stesso modo a una quantificazione del rischio di controllo secondo la tavola che segue.

Tabella 5 - Spiegazione e quantificazione del livello di rischio di controllo

Spiegazione e quantificazione del livello di rischio di controllo					
Livello di rischio di controllo	Categoria di rischio	Spiegazione	Percentuale della spesa certificata sulla dotazione finanziaria	Valutazione Si.Ge.Co. per singolo requisito chiave AdG/OI/CdR	Valutazione Si.Ge.Co. per singolo requisito chiave AdC
A - Alto	Categoria 4	Il livello di rischio è alto, non è stato possibile valutare il livello di rischio oppure la documentazione presa in esame è giudicata	20%	10%	16%

MA – Medio Alto	Categoria 3	Il livello di rischio è medio alto poiché i controlli non sono stati giudicati adeguati	15%	7,5%	12%
M - Medio	Categoria 2	Il rischio è medio, significa che il controllo è giudicato parzialmente adeguato	10%	5%	8%
B - basso	Categoria 1	Rischio è basso poiché i controlli sono sostanzialmente adeguati, ad esempio in termini di numero e qualità	5%	2,5%	4%

La valutazione del livello di rischio intrinseco (IR) e di controllo (CR) viene fatta con riferimento a ciascun fattore di rischio presente in ogni ambito. Dal prodotto $IR \times CR = RS$ si ottiene il “*Risk Score*” per ogni singolo fattore.

Quindi, si procede a calcolare il valore di rischio dell’ambito come media aritmetica dei valori di rischio associati ai singoli fattori.

E. Giudizio in merito ai rischi e ai controlli in essere e pianificazione delle attività di audit

In tale fase l’auditor elabora una valutazione generale del livello di rischio, in termini di sintesi delle valutazioni rilevate per ogni fattore di rischio associato a ciascun soggetto/ambito oggetto di valutazione. Tale giudizio di sintesi tiene conto della diversa valutazione attribuita ai rischi intrinseci e ai rischi di controllo associati a ciascun soggetto/ambito oggetto di valutazione.

Una volta determinato quindi il punteggio totale del rischio intrinseco (IR) e del rischio di controllo (CR) associato al soggetto/ambito oggetto di valutazione, nel rispetto del modello contenuto nella sezione III della EGESIF 14-0011-02 final del 27/08/2015, dal prodotto tra i due punteggi totali (Totale IR x Totale CR) si ottiene il “*Risk Score*” (di seguito RS) per ciascun soggetto/ambito oggetto di valutazione. Il *Risk Score* (di seguito RS) associato a ogni Autorità/Organismo è quindi ottenuto dal prodotto tra il punteggio totale associato al rischio intrinseco (IR) e al rischio di controllo (CR).

$$RS = (\text{Totale IR} \times \text{Totale CR})$$

I risultati del *risk assessment*, da effettuarsi entro il primo quadrimestre di ciascuna annualità, come riportato nel Manuale delle procedure di audit, dovranno essere documentati ed esposti nell’Audit Planning Memorandum (APM) e quindi riportati nella Strategia di Audit nella tabella che segue:

Tabella 6 – Format risultati del risk assessment

Organismo	Fattori di rischio intrinseci						Punteggio totale per il rischio intrinseco	Fattori del rischio di controllo								Punteggio totale per i rischi di controllo	Punteggio di rischio totale (Interscambio di controllo)***
	Importo finanziario	Peso finanziario	complessità di attuazione del programma rispetto alla struttura	Modalità di attuativa delle operazioni rispetto alla struttura	Persone insufficiente a seguito del Turn Over a medio termine	Operazioni da attivare a fronte dell'emergenza sanitaria e sociale causata da COVID-19		Qualità dei controlli legati alla valutazione del Si.Ge.Co.									
		A	b	c	d	E		RC 1	RC 2	RC 3	RC 4	RC 5	RC 6	RC 7	RC 8		
AdG																	0,00 %
AdC																	0,00 %
CdR 1																	0,00 %
CdR 2																	0,00 %
CdR n.																	0,00 %

2.2 Procedure interne di aggiornamento della valutazione dei rischi

Rispetto alla metodologia utilizzata, l'analisi dei rischi è soggetta a procedure di revisione interne finalizzate ad un eventuale aggiornamento della valutazione dei rischi stessi. In particolare, l'aggiornamento dell'analisi dei rischi avviene successivamente alla valutazione dei risultati riferiti ai seguenti processi:

- esiti della procedura di designazione dell'AdG e dell'AdC, con particolare riferimento alla verifica del rispetto dei criteri di designazione e al riscontro in itinere del mantenimento dei criteri di designazione e revoca della designazione iniziale;
- esiti degli audit dei sistemi ai sensi dell'art. 127 del Reg. (UE) n. 1303/2013 e ss.mm.ii., in particolare, tenuto conto dei requisiti chiave previsti dalla "*Guidance on a common methodology for the assessment of management and control systems in the Member States*" (EGESIF 14-0010 final del 18/12/2014);
- esiti degli audit delle operazioni ai sensi dell'art. 127 del Reg. (UE) n. 1303/2013 e del art. 27 del Reg. (UE) n. 480/2014 e ss.mm.ii.;
- esiti degli audit dei conti di cui all'art. 29 del Reg. UE 480/2014 e ss.mm.ii., alla luce della Linee Guida per gli Stati membri sull'Audit dei Conti (EGESIF 15-0016-02 del 05/02/2016);
- esiti della Relazione annuale di controllo di cui all'art. 127 del Reg. (UE) n. 1303/2013 e ss.mm.ii. alla luce della Guida orientativa per gli Stati Membri sulla Relazione Annuale di Controllo e sul Parere di Audit (EGESIF 15-0002-03 final del 09/10/2015);
- esiti di eventuali audit della Commissione europea o della Corte dei Conti Europea riferiti al programma in questione;
- esiti, eventuali ulteriori informazioni rilevanti o referti riferiti al Programma e al Sistema di Gestione e Controllo provenienti da altri Organi nazionali (MEF, GdF, ed altro) o comunitari (OLAF).

Laddove tali esiti dovessero contenere informazioni rilevanti ai fini dell'attività di audit, l'AdA avvierà le necessarie valutazioni tese a operare una revisione e/o un aggiornamento della analisi dei rischi.

L'inclusione nell'analisi di nuovi fattori di rischio darà luogo a modifiche della Strategia di audit e, come tali, quest'ultime saranno puntualmente relazionate nella sezione 3 della Relazione Annuale di Controllo, allo scopo assicurare un'adeguata informazione ai preposti servizi della Commissione Europea.

La valutazione dei rischi, nel rispetto del modello contenuto nella sezione III della EGESIF 14-0011-02 final del 27/08/2015, viene aggiornata considerando gli esiti degli audit di sistema svolti nel periodo contabile precedente presso gli Organismi sottoposti a controllo. Tale attività viene formalizzata attraverso la stesura dell'Audit Planning Memorandum (APM) al fine di programmare e pianificare le attività di audit in relazione al periodo contabile in corso e ai due successivi.

L'APM, formalmente adottato, entro il primo quadrimestre di ciascuna annualità, viene trasmesso ai Servizi della Commissione Europea ed al MEF-IGRUE.

3 METODO

3.1 Panoramica

3.1.1 Manuali e procedure recanti la descrizione delle fasi principali dell'attività di audit comprese la classificazione e il trattamento degli errori rilevati

L'approccio metodologico che l'AdA intende utilizzare è in linea con gli standard internazionali ed è improntato al fine di perseguire i seguenti obiettivi:

- a) attivare un sistema di controllo che abbia caratteristiche di riproducibilità e di stabilità in modo tale da favorire la standardizzazione delle relative procedure;
- b) garantire che le attività di audit siano svolte per accertare l'efficace funzionamento del Sistema di Gestione e Controllo del Programma Operativo;
- c) garantire che l'AdG e l'AdC mantengano nel tempo i requisiti di designazione di cui all'Allegato XIII del RDC;
- d) favorire il miglioramento dei Sistemi di Gestione e Controllo nell'ottica della sana gestione finanziaria;
- e) garantire che le attività di audit siano svolte su un campione di operazioni adeguato per la verifica delle spese dichiarate.

Il rispetto di tali obiettivi è garantito dall'utilizzo di una metodologia che mira a garantire i principali organismi coinvolti nell'attuazione del Programma Operativo siano assoggettati ad audit e che le attività di controllo siano ripartite in modo uniforme sull'intero periodo di Programmazione 2014-2020 (oltre al periodo di chiusura che terminerà nel 2025). Inoltre, poiché la metodologia deve indirizzare la funzione di audit in modo che la stessa sia da stimolo ad un miglioramento continuo sia sotto il profilo dell'adeguatezza dei Sistemi di Gestione e Controllo sia sotto il profilo dell'attendibilità dei rendiconti di spesa, particolare attenzione sarà posta sulla tematica della ripresa delle segnalazioni di controllo e sull'analisi delle relative azioni correttive (follow-up dei controlli).

In tal modo si attiverà un processo di miglioramento del sistema di controllo e un processo di miglioramento organizzativo attraverso specifiche attività di controllo riconducibili a:

- audit gestionale/organizzativo volto a verificare se il Sistema di Gestione e Controllo adottato risulti adeguato rispetto agli obiettivi programmati;
- audit contabile, amministrativo volto a verificare che i conti e le Domande di pagamento siano corrette ai diversi livelli del sistema: Autorità di Certificazione (AdC), Autorità di Gestione (AdG), Organismo Intermedio (O.I.), Beneficiario ed Ente Attuatore.

In particolare, gli obiettivi dell'AdA, conformemente agli standard internazionali di audit, prevedono le azioni riportate nel grafico che segue:

Figura 6 – Azioni di competenza dell’Autorità di Audit

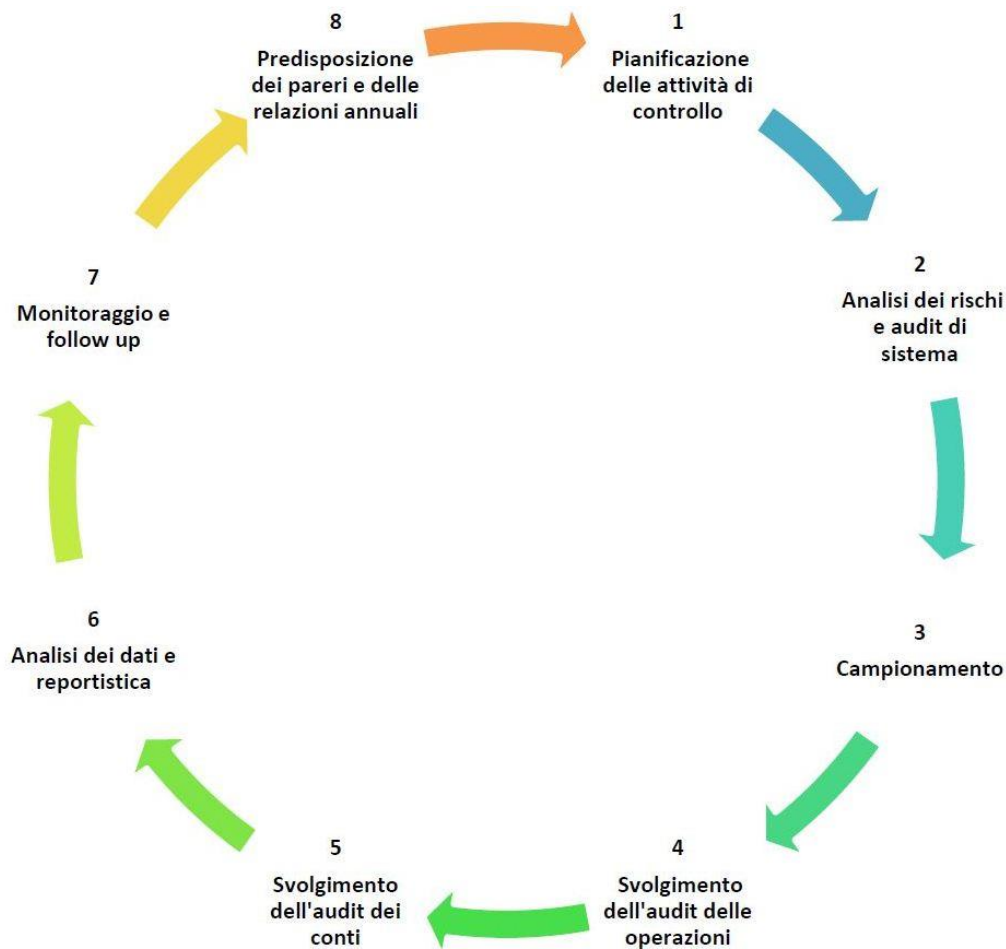

1. Pianificazione dell’attività di controllo

La pianificazione viene formalizzata in un documento denominato APM “Audit planning memorandum” che contiene le informazioni relative all’aggiornamento della valutazione dei rischi annuale, gli audit programmati a seguito del *risk assessment* e la programmazione dell’attività annuale.

Durante questa fase si procede ad acquisire le informazioni che consentono di approfondire le problematiche necessarie a garantire il corretto funzionamento del Sistema di Gestione e Controllo dei Programmi Operativi ed il corretto svolgimento di tali attività.

Strumento fondamentale per raggiungere tale garanzia è la “valutazione dei rischi”, che permette la pianificazione delle attività di audit. In particolare, si procederà a:

- esaminare il quadro normativo;
- esaminare la descrizione sintetica di attività, programma, compiti e organizzazione dell’organismo oggetto del controllo (organigramma/funzioni, controlli precedenti e loro impatto).

2. Analisi dei rischi e Audit di Sistema

Analisi dei rischi

I principali passaggi di tale fase sono:

- selezione dei fattori di rischio;
- analisi e valutazione dei rischi;
- selezione degli obiettivi del controllo rispetto ai rischi;
- definizione della portata del controllo e metodo;
- definizione risorse necessarie (personale addetto ai controlli, tecnici e specialisti, spostamenti, previsione tempi, costi);
- validazione del piano delle attività di controllo (procedure, tempistica, obiettivi, estensione campionamento).

Audit di Sistema

Tale fase di attività prevede la verifica dell'assetto organizzativo, delle procedure e dei sistemi di monitoraggio, contabili ed informativi adottati per il PO.

Le verifiche sull'affidabilità del Sistema di Gestione e Controllo sono condotte attraverso analisi *on desk*, interviste con i responsabili dell'organismo sottoposto a controllo e "test di controllo" sui requisiti chiave, effettuati attraverso la selezione di un campione di occorrenze conformemente alle "Linee guida per la Commissione e gli Stati membri su una metodologia comune per la valutazione dei sistemi di gestione e controllo negli Stati membri", nota EGESIF 14-0010 final del 18/12/2014.

Ai sensi dell'art. 29 paragrafo 4 del Reg. (UE) n. 480/2014 e ss.mm.ii., l'audit di sistema comprende la verifica dell'affidabilità del sistema contabile dell'AdC e, su base campionaria, dell'accuratezza della tenuta dei conti relativi agli importi ritirati e a quelli recuperati registrati nel sistema contabile di tale Autorità.

Selezione del campione per i "test di controllo" sui requisiti chiave

La selezione di tale campione per i "test di controllo" è basata su un metodo ragionato che tiene conto dei dati amministrativi e finanziari e delle informazioni disponibili relative agli enti attuatori e ai progetti di competenza nell'ambito del PO.

I principali passaggi di tale fase sono:

- individuazione delle informazioni utili ai fini del controllo;
- analisi e valutazione della documentazione e prime conclusioni;
- raccolta, registrazione ed archiviazione della documentazione rilevante (sistema informativo);
- individuazione, proposta e approvazione di eventuali correttivi al piano delle attività di controllo da parte del responsabile dell'Autorità di Audit.

Valutazione dell'affidabilità del sistema

In tale fase sono effettuate le verifiche che consentono di valutare l'affidabilità del Sistema di Gestione e Controllo adottato e di trarne le conclusioni anche ai fini della definizione quantitativa (dimensionamento) e qualitativa (rappresentatività) del campione di operazioni sulle quali svolgere i controlli di dettaglio. In particolare, si procede a:

- valutare l'affidabilità del Sistema di Gestione e Controllo sulla base della verifica preliminare del sistema e della valutazione dei rischi;

- definire la metodologia di campionamento casuale e supplementare.

3. Campionamento

Il dimensionamento e la definizione del campione si basano su quanto previsto dall'art. 28 del Reg. (UE) n. 480/2014 e ss.mm.ii. ed in funzione del livello di confidenza determinato sulla base della valutazione di affidabilità dei sistemi di gestione e controllo concretamente adottati. A tal fine, si adotta un apposito applicativo che consente di estrarre, in maniera automatizzata, i campioni statistici o eventualmente gli strumenti automatizzati messi a disposizione dell'Organismo nazionale di coordinamento.

4. Svolgimento dell'audit sul campione delle operazioni

Tale attività è condotta in conformità all'art. 27 del Reg. (UE) n. 480/2014 e ss.mm.ii. e consiste nell'esecuzione delle attività di audit su un campione di spesa adeguato per la verifica delle spese dichiarate.

L'azione relativa ai controlli a campione prosegue, successivamente all'esecuzione dei controlli, con l'analisi della sistematicità delle eventuali irregolarità riscontrate, l'identificazione delle cause che hanno dato luogo a tali irregolarità, parallelamente ad eventuali ulteriori controlli di approfondimento e di identificazione delle misure correttive e preventive messe in atto dagli Organismi interessati dal controllo e successiva verifica dell'effettiva realizzazione di quanto disposto (follow-up dei controlli svolti).

Le principali attività di tale fase sono:

- individuazione delle informazioni utili ai fini del controllo;
- analisi e valutazione della documentazione e prime conclusioni;
- analisi e valutazione della realizzazione del progetto (verifica tecnica);
- raccolta, registrazione e archiviazione della documentazione rilevante (sistema informativo);
- condivisione dei risultati con le Autorità e organismi interessati;
- meccanismi di follow up in esito alla condivisione dei risultati;
- individuazione di eventuali fattori di rischio che possano impattare sulla valutazione del corretto funzionamento del sistema di gestione e controllo e delle informazioni che dovranno essere riflesse nella Relazione Annuale di Controllo;
- proposta e approvazione di eventuali correttivi al piano delle attività di controllo da parte del responsabile dell'Autorità di Audit.

5. Svolgimento dell'audit dei conti

L'audit dei conti, di cui all'art.137 paragrafo 1, del RDC e ss.mm.ii., svolto conformemente all'art. 29 del Reg.(UE) n.480/2014 e ss.mm.ii., è eseguito dall'Autorità di Audit per ciascun periodo contabile.

L'audit dei conti fornisce una ragionevole garanzia rispetto alla completezza, accuratezza e veridicità degli importi dichiarati nei conti; l'AdA tiene conto, in particolare, dei risultati degli audit di sistema eseguiti a carico dell'AdC e degli audit delle operazioni.

6. Analisi dei dati e reportistica

Tale fase prevede:

- la redazione dei Rapporti di controllo o qualsiasi altra Relazione o Rapporto che si rende necessario per la formalizzazione delle verifiche svolte e/o la comunicazione dei relativi risultati;
- un parere di audit a norma dell'art. 63 paragrafo 7, secondo comma del Reg. finanziario;

- una Relazione di controllo che evidenzi le principali risultanze delle attività di audit svolte, comprese le carenze riscontrate nei sistemi di gestione e di controllo e le azioni correttive proposte e attuate.
- la redazione della dichiarazione di chiusura come previsto dal RDC e ss.mm.ii.;
- la comunicazione formale dei risultati ai soggetti interessati dal controllo.

7. Monitoraggio: procedure di follow up e misure correttive

Tale fase prevede:

- verifica delle misure correttive adottate dall'AdG per la riduzione/annullamento delle criticità riscontrate;
- procedura di monitoraggio che stabilisca la tempistica per le risposte ai rilievi, la valutazione delle risposte l'attivazione del follow up ove necessario (ovvero accettazione formalizzata del rischio da parte dell'AdG).

La metodologia di audit intende riscontrare, inoltre, l'eventuale presenza di aspetti critici dei Sistemi di Gestione e Controllo e le aree su cui attivare interventi di miglioramento, sia organizzativo che procedurale, consentendo di:

- a) allineare la struttura dei sistemi di controllo degli interventi cofinanziati alle specifiche richieste dalla normativa comunitaria per il periodo di Programmazione 2014/2020;
- b) migliorare l'efficacia degli strumenti di controllo (piste di controllo, procedure, strumenti di controllo, check list, programmi di audit, ecc.) e, quindi, incrementare l'efficienza dell'attività di controllo.

Altro elemento caratterizzante della metodologia adottata è quello di favorire lo sviluppo di modelli di controllo di tipo “*system-based*” (che mirano cioè al funzionamento del sistema nel suo complesso, evitando viste parziali).

La metodologia di controllo adottata si basa sull'analisi del rischio che permette di focalizzare le aree maggiormente critiche ai fini della gestione e del controllo dei Programmi oggetto di audit e, conseguentemente, di programmare i controlli specifici da svolgere.

Come meglio specificato al paragrafo 2 di questa Strategia, il rischio è valutato in termini di rischio inerente (o intrinseco) connesso alle caratteristiche intrinseche delle operazioni gestite ed il rischio di controllo connesso alle possibilità che i controlli programmati non riescano a prevenire e/o intercettare eventuali errori o irregolarità nella gestione dei Fondi.

Per quanto concerne tutta l'attività di audit, successiva al rilascio del Parere sulla designazione dell'Autorità di Gestione e dell'Autorità di Certificazione del PO FSE 2014-2020 ed agli audit di sistema (con relativi follow up), l'AdA ha adottato ed approvato, con Disposizione di servizio del Dirigente Generale, il “Manuale delle procedure di audit dei Programmi cofinanziati dalla Commissione Europea” nell'ambito del PO FSE Sicilia 2014-2020.

All'interno di tale Manuale vengono descritte tutte le procedure di audit riferite ai vari processi (valutazione dei rischi; designazione dell'AdG e dell'AdC; audit dei sistemi; campionamento; audit delle operazioni; audit dei conti; verifica della Dichiarazione di affidabilità di gestione; preparazione e rilascio della Relazione Annuale di Controllo e del Parere di audit; procedure per assicurare la qualità del lavoro svolto e consentirne il miglioramento nel corso dell'esecuzione dell'incarico; etc.).

Si fa presente che tale Manuale risulta aggiornato con i relativi Allegati (format di check list, format di verbali, format di Rapporti, etc.), in linea con gli aggiornamenti della normativa comunitaria, nazionale e regionale, anche alla luce dell'emergenza sia sanitaria che economia causata dal Covid-19 e con il "Manuale delle procedure di audit 2014-2020" del MEF-IGRUE, versione n. 6.1 del 23 luglio 2020.

Tale documento riporta la descrizione dettagliata di ciascuna fase del ciclo di audit (pianificazione, esecuzione dell'audit, reporting, follow up e ripianificazione).

Inoltre, tale Manuale riporta il riferimento alle soglie di rilevanza ed ad altri fattori quantitativi e qualitativi che verranno tenuti in debita considerazione nella valutazione della rilevanza dei risultati degli audit di sistema, delle operazioni e dei conti.

Si riportano, a titolo esemplificativo e non esaustivo, le informazioni contenute in tale Manuale:

- quadro normativo di riferimento comunitario, nazionale e regionale per la Programmazione 2014-2020 in materia di audit ed i relativi standard internazionali;
- l'Autorità di Audit (Si.Ge.Co. 2014-2020; compiti e funzioni dell'AdA; organizzazione dell'AdA; obiettivi e contenuti dell'attività di audit; tempistica e pianificazione del lavoro di audit 2014-2020; controllo di qualità);
- designazione delle Autorità di Gestione e di Certificazione (criteri relativi alla designazione; Relazione e Parere sulla designazione dell'AdG e dell'AdC; termine della designazione e monitoraggio in itinere del mantenimento dei requisiti di designazione);
- metodologia e procedure di audit (Strategia di audit 2014-2020; pianificazione annuale dell'attività di audit; audit dei sistemi; campionamento; audit delle operazioni; audit dei conti; analisi degli esiti degli audit; attività di reporting; follow up e monitoraggio delle azioni correttive);
- adempimenti relativi all'attività di controllo (Relazione Annuale di Controllo; Parere Annuale; presentazione dei documenti di chiusura e pagamento del saldo finale; formalizzazione della modulistica utilizzata dall'AdA; procedura di approvazione e revisione del Manuale di audit);
- allegati al "Manuale delle procedure di audit dei Programmi cofinanziati dalla Commissione Europea" nell'ambito del PO FSE Sicilia 2014-2020.

Per ulteriori dettagli operativi sugli aspetti summenzionati, si rimanda a tale Manuale, allegato alla presente Strategia di audit.

Si precisa, infine, che il Manuale di audit sarà costantemente aggiornato ogni qualvolta lo svolgimento delle attività di controllo dovesse rendere necessaria la modifica degli strumenti e delle procedure in uso.

8. Predisposizione dei Pareri e Relazioni Annuali

L'Autorità di Audit, sulla base delle analisi effettuate e dei risultati raggiunti provvederà ad elaborare, come previsto dall'art. 127 paragrafo 5 del Reg. (UE) n. 1303/2013 e ss.mm.ii.:

- il Parere di Audit;
- la Relazione Annuale di Controllo (RAC).

3.1.2 Standard di audit riconosciuti a livello internazionale

L'AdA nell'esecuzione delle attività previste dall'art. 127 (3) del RDC e ss.mm.ii. dichiara di fare riferimento a standard internazionali di audit puntuali.

Le attività di audit si basano su criteri metodologici conformi agli standard riconosciuti a livello internazionale. Tali principi sono espressi e convalidati negli standard internazionali ISSAI/INTOSAI

(*International Organisation of Supreme Audit Institutions*) e IIA (*Institute of Internal Auditors*), approvando gli *Auditing Standards* di Washington (1992), applica la ripartizione tra “controllo di regolarità” e “controllo di gestione” (i principali standard ISA/ISSAI seguiti dall’Autorità di audit sono già stati elencati, in dettaglio, nell’Introduzione di cui al capitolo 1 della presente Strategia di audit).

L’Autorità di Audit ha implementato, già nella Programmazione 2007 - 2013, uno strutturato sistema di *quality review* i cui dettagli operativi risultano descritti nel “Manuale delle procedure di audit dei Programmi cofinanziati dalla Commissione Europea” (di seguito anche “Manuale dell’AdA”) nell’ambito del PO FSE 2014-2020.

Il controllo di qualità interno consente, attraverso l’esame sistematico dei processi e delle attività svolte dall’AdA, di determinare la conformità dell’organizzazione ai criteri stabiliti e agli obiettivi prefissati.

L’attività è condotta allo scopo di identificare precocemente problemi e/o rischi derivanti dalla non conformità, monitorare l’efficacia di eventuali azioni correttive messe in atto ed assicurare omogeneità nelle attività di audit.

I risultati di tali attività sono presentati sotto forma di check-list, che contengono informazioni relative alla conformità delle procedure svolte rispetto ai requisiti previsti dai regolamenti di riferimento e dal Manuale dell’AdA.

3.1.3 Procedure per elaborare la Relazione Annuale di Controllo e il Parere di audit

La Relazione Annuale di Controllo costituisce la sintesi di tutte le attività di audit condotte con riferimento ad uno specifico periodo contabile compreso tra il 01/07 dell’anno N-1 ed il 30/06/ dell’anno N. Tale relazione unitamente al parere, in conformità all’art. 63 del Reg. (UE, EURATOM) n. 1046/2018 va presentata ai competenti Servizi della Commissione Europea entro il 15/02 di ogni anno a partire dal 2016, con riferimento al periodo contabile precedente.

A tal fine, è utile ricordare che ai sensi dell’art. 135 (2) l’Autorità di Certificazione trasmette la Domanda finale di un pagamento intermedio entro il 31 luglio successivo alla chiusura del precedente periodo contabile e in ogni caso prima della prima domanda di pagamento intermedio per il successivo periodo contabile.

Ai fini della corretta elaborazione della Relazione Annuale di Controllo e del rilascio del Parere di audit di cui all’art. 63 del Regolamento finanziario, conformemente alle Linee guida sulla Strategia di audit per gli Stati Membri, a regime l’AdA prevede:

- di eseguire gli audit di sistema ai fini della valutazione dell’affidabilità del Si.Ge.Co. utilizzando le seguenti categorie di valutazione previste dalla tabella 2 dell’Allegato IV del Reg. (UE) n. 480/2014 e dalle linee guida su una metodologia comune per la valutazione dei Sistemi di Gestione e di Controllo negli Stati Membri: **Categoria 1** (Funziona bene. Non occorrono miglioramenti o sono necessari solo piccoli miglioramenti); **Categoria 2** (Funziona. Sono necessari miglioramenti); **Categoria 3** (Funziona parzialmente. Sono necessari miglioramenti sostanziali) e **Categoria 4** (Sostanzialmente non funziona). Tali audit dei sistemi, alla luce dei risultati dell’analisi dei rischi saranno svolti sulle Autorità e Organismi del sistema di gestione e controllo, prima delle attività di campionamento e per la prima volta successivamente al rilascio del parere sulla designazione dell’AdG e AdC di cui all’art. 124 del Reg. (UE) n. 1303/2013 da parte dell’AdA;
- di eseguire le attività di campionamento, in conformità alle opzioni previste dagli orientamenti sulla Strategia³ e nel rispetto del requisito minimo del 5% delle operazioni e il 10% delle spese

³ Le linee guida EGESIF sulla strategia di audit prevedono le seguenti opzioni: 1^ opzione l’AdA estrae un campione dopo l’ultima domanda di pagamento intermedio; 2^ opzione vengono estratti due campioni Periodo contabile: 01/07/N-1 al 31/12/N-1 e 01/01/N al _/_/N; 3^ opzione audit dopo ogni domanda di pagamento.

- di cui all'art. 127(1) del Reg. (UE) n. 1303/2013 e ss.mm.ii. in caso di campionamento non statistico. A tal fine, in linea con l'allegato 3 dello *standard* ISA 530, più alta è la valutazione dei rischi di errori significativi da parte degli auditors, maggiore deve essere la dimensione del campione;
- di eseguire gli audit sulle operazioni di cui all'art. 27 del Regolamento (UE) n. 480/2014 e ss.mm.ii.;
 - di ottenere dall'AdC, preferibilmente entro il 22/11 di ogni anno, la bozza dei conti;
 - di ottenere dall'AdG, preferibilmente entro il 22/11 di ogni anno, i lavori preparatori per la Dichiarazione di affidabilità di gestione e la Sintesi annuale;
 - di eseguire gli audit dei conti e l'esame della Dichiarazione di affidabilità di gestione dell'AdG da finalizzare entro la data del 15/02 di ogni anno a partire dal 2016 e fino al 2025 compreso conformemente all'art. 138 del Reg. (UE) n. 1303/2013 e ss.mm.ii..
 - di acquisire, preferibilmente, entro il 22/01 dell'anno n+1:
 - o la versione finale dei conti predisposta dall'AdC con incorporati i risultati più recenti degli audit dell'AdA;
 - o la Dichiarazione di affidabilità di gestione e la Sintesi annuale dell'AdA;
 - di avviare entro il 31/12 di ogni anno i lavori preparatori per l'elaborazione della RAC e del Parere di audit da trasmettere entro il 15/02 di ogni anno a partire dal 2016 e fino al 2025 compreso conformemente all'art. 138 del Reg. UE 1303/2013 e ss.mm.ii..

Le modalità di acquisizione dei documenti su indicati da parte dell'AdG e dell'AdC è stato oggetto dell'Accordo di pianificazione delle attività e delle scadenze sottoscritto in data 5 ottobre 2017 tra le predette Autorità che potrà essere aggiornato in funzione di specifiche esigenze.

Si specifica che la RAC conterrà tutti gli elementi previsti dell'Allegato IX del Regolamento (UE) n. 207/2015.

Per l'elaborazione della RAC saranno utilizzate anche le procedure informatiche a supporto delle attività di audit di cui alla nota MEF-RGS - Prot. 47832 del 30/05/2014.

A tal proposito, al fine di effettuare il monitoraggio di tutte le azioni di competenza descritte nella presente Strategia di Audit nonché nel Manuale, l'AdA utilizzerà l'applicativo MyAudit.

Tale applicativo è stato predisposto e viene gestito dall'IGRUE ed è integrato nel portale web dello stesso.

Operando in accesso remoto con le opportune credenziali fornite, il personale dell'Area Tecnica e dei Servizi di controllo potranno inserire tutte le informazioni relative alle varie fasi lavorative di competenza.

Il Parere accerta se i conti forniscono un quadro fedele, se le spese per le quali è stato chiesto il rimborso alla Commissione sono legali e regolari e se i sistemi di controllo istituiti funzionano correttamente.

Il Parere riferisce altresì se l'esercizio di revisione contabile mette in dubbio le asserzioni contenute nella Dichiarazione di affidabilità di gestione dell'Autorità di Gestione. In particolare, ai fini del Parere di audit, per concludere che i conti forniscono un quadro fedele, l'Autorità di Audit verifica che tutti gli elementi prescritti dall'articolo 137 del RDC e ss.mm.ii. siano correttamente inclusi nei conti e trovino corrispondenza nei documenti contabili giustificativi conservati da tutte le Autorità o da tutti gli Organismi competenti e dai Beneficiari.

L'Autorità di Audit adotta adeguate e dettagliate procedure al fine di:

- presentare alla Commissione Europea: i conti di cui all'articolo 137, paragrafo 1, del Regolamento (UE) n. 1303/2013 e ss.mm.ii. per il precedente periodo contabile, il Parere di Audit e la Relazione Annuale di Controllo, così come previsto dall'art 138 del Regolamento (UE) n. 1303/2013 e ss.mm.ii. entro il 15 febbraio di ogni anno, dal 2016 al 2025, che

evidenzi le risultanze delle attività di audit effettuate nel corso del periodo precedente di 12 mesi che termina il 30 giugno dell'anno in questione, conformemente alla Strategia di audit del Programma Operativo e le carenze riscontrate nei sistemi di gestione e di controllo dello stesso Programma.

La Relazione Annuale di Controllo riferirà anche degli esiti degli audit sui conti.

Sulla base delle risultanze della valutazione effettuata, il processo prevede la formalizzazione della Relazione Annuale di Controllo che evidenzia le risultanze delle attività di audit dell'anno contabile precedente ed eventuali carenze riscontrate nei Si.Ge.Co. dei PO;

- formulare un Parere di audit, in base ai controlli ed alle attività di audit effettuati sotto la propria responsabilità, in merito all'efficace funzionamento del Sistema di Gestione e di Controllo, indicando se questo fornisce ragionevoli garanzie circa la correttezza delle dichiarazioni di spesa presentate alla Commissione e circa la legittimità e regolarità delle transazioni sottiacenti;
- presentare alla Commissione Europea, entro il 15 febbraio 2025, una Relazione di attuazione finale del Programma Operativo, come previsto dall'art 141 del Regolamento comunitario n.1303/2013 e ss.mm.ii., che attesti la validità della Domanda di pagamento del saldo finale e la legittimità e regolarità delle transazioni sottiacenti coperte dalla Dichiarazione finale delle spese, accompagnata da un Rapporto di controllo finale.

L'AdA tiene conto, altresì dell'attuazione del Piano di Rafforzamento Amministrativo delle Amministrazioni, ed inoltre, congiuntamente con AdG e AdC definisce le modalità di dialogo più appropriate per l'efficace trattazione delle problematiche afferenti il funzionamento dei Sistemi di Gestione e Controllo e delle relative azioni di miglioramento, come stabilito dall'Accordo di Partenariato nell'Allegato II "Elementi salienti della proposta di Si.Ge.Co. 2014-2020".

Il Parere di audit sarà rilasciato sulla base dell'allegato VIII del Reg. (UE) n. 207/2015 "Modello per il Parere di audit" e conformemente ai parametri indicati nella sottostante tabella previsti dalle Linee guida EGESIF 15-0002-04 final del 17/12/2018.

Tabella 7 - Parametri per il corretto rilascio del Parere di audit

Tipi di Parere di audit	Funzionamento del Si.Ge.Co.		Legalità e regolarità delle spese certificate nei Conti		
	Risultati degli audit dei sistemi	TET Risultanze degli audit delle operazioni	TETR	Conti	Misure correttive necessarie
1. Senza riserva	Sistema in Categoria 1 o 2	e TET ≤ 2%	e TETR ≤ 2%	e adeguamenti da compiere nei Conti	Rettifiche dei singoli errori nel campione implementato

2. Con riserva (le limitazioni hanno un impatto limitato)	Sistema in Categoria 2	e/o TET fra il 2% ed il 5%	NA	NA	Rettifiche dei singoli errori nel campione implementato. Miglioramenti per superare eventuali carenze nel Si.Ge.Co.
3. Con riserva (le limitazioni hanno un impatto significativo)	Sistema in Categoria 3	e/o TET fra il 5% ed il 10%	e/o TETR superiore al 2%		Rettifiche finanziarie estrapolate per riportare il TETR al di sotto o uguale al 2%, tenendo conto delle rettifiche già applicate a seguito degli audit dell'AdA (includere rettifiche di singoli errori nel campione) + piano d'azione correttivo per superare eventuali carenze nel Si.Ge.Co. + implementazione degli aggiustamenti da apportare nei Conti
4. Negativo	Sistema in Categoria 4	e/o TET > 10%	e/o TETR superiore al 2%	e/o adeguamenti da compiere nei Conti	

L'esame delle Relazioni Annuali di Controllo, l'esatta definizione del Parere di audit e l'esecuzione della Strategia di audit, nonché lo scambio di opinioni su questioni relative al miglioramento dei sistemi di gestione e controllo, sarà oggetto di incontri annuali tra la Commissione, le Autorità di Audit e l'Organismo di coordinamento a norma dell'art. 128 del Reg. (UE) n. 1303/2013 e ss.mm.ii..

La versione finale della RAC e del Parere sono predisposti a seguito del completamento dell'audit dei conti e della verifica della Dichiarazione di affidabilità di gestione.

A norma dell'art. 139 del Reg. (UE) n.1303/2013 e ss.mm.ii., la Commissione Europea procede a un esame dei documenti presentati dagli Stati Membri.

Su richiesta della Commissione, lo Stato Membro fornisce tutte le informazioni supplementari necessarie per consentire alla Commissione di accertare la completezza, l'accuratezza e la veridicità dei conti entro il termine del 31 maggio dell'anno successivo alla chiusura del periodo contabile.

La Commissione Europea comunica allo Stato Membro se può accettare i conti entro il termine stabilito all'articolo 84, paragrafo 1.

Se per motivi addebitabili allo Stato Membro non è in grado di accettare i conti entro il termine di cui al citato articolo 84, paragrafo 1, la Commissione comunica agli Stati Membri le ragioni specifiche e le azioni che devono essere avviate e i termini per il loro completamento.

Al termine del periodo previsto per il completamento di dette azioni, la Commissione Europea comunica allo Stato Membro se è in grado di accettare i conti.

Infine, l'AdA per la redazione della Relazione di attuazione finale del Programma Operativo (art. 141 Regolamento (UE) n. 1303/2013 e ss.mm.ii.), farà riferimento a quanto previsto dagli Orientamenti sulla chiusura per la Programmazione 2014-2020 della Commissione Europea, attualmente in bozza.

Si precisa che sia la Relazione Annuale di Controllo che il relativo Parere di Audit vengono predisposti dal mese di febbraio 2016 e trasmessi ai servizi della Commissione Europea tramite SFC2014.

3.2 Audit sul funzionamento del Sistema di Gestione e Controllo (audit di sistema)

3.2.1 Organismi da sottoporre ad audit e relativi requisiti essenziali degli audit dei sistemi

L'Autorità di Audit è l'organismo responsabile della esecuzione degli audit di sistema per il PO di cui alla presente Strategia.

Gli audit di sistema saranno effettuati direttamente dall'Autorità di Audit.

Gli audit di sistema si suddividono nelle seguenti tipologie sulla base dei soggetti cui sono rivolti e sulla base dell'oggetto del controllo:

- Audit sul Sistema di Gestione e Controllo del Programma Operativo, essenziale per stabilire tra l'altro i parametri tecnici necessari per estrarre il campione di operazioni da sottoporre ad audit;
- Audit relativo a specifiche tematiche, per il quale si rimanda al paragrafo 3.2.3 della presente Strategia di audit.

Come già anticipato gli audit dei sistemi verranno eseguiti con cadenza annuale in modo regolare e tempestivo sulle due Autorità AdG e AdC.

Durante l'audit di sistema saranno regolarmente controllati i requisiti chiave, sia attraverso audit completi che follow up, al fine di poter emettere una valutazione complessiva sul funzionamento del Si.Ge.Co..

L'Autorità di Audit ha l'obiettivo primario di valutare, nel corso della Programmazione 2014-2020, l'affidabilità del Sistema di Gestione e Controllo del Programma Operativo (alta, medio-alta, medio-bassa o bassa) e che tale Si. Ge. Co. funzioni correttamente in questo periodo.

I risultati del system audit saranno quindi propedeutici:

- alla determinazione dei parametri tecnici del campionamento statistico casuale al fine di selezionare le operazioni da sottoporre ad audit;
- al rilascio del Parere di audit annuale e della relativa RAC;
- alla sorveglianza sul rispetto/mantenimento dei criteri di designazione dell'AdG e dell'AdC.

In linea con la valutazione dei rischi e con il relativo periodico aggiornamento, l'AdA, entro il periodo di Programmazione 2014-2020, garantirà le verifiche su tutte le Autorità/Organismi, le funzioni e le procedure in essere incluse nel Si.Ge.Co. del Programma Operativo quali AdG, AdC, compresi gli Organismi Intermedi, tenendo conto delle "Linee Guida della Commissione su una metodologia comune per la valutazione dei sistemi di gestione e controllo negli Stati membri" (EGESIF_14-0010 final 18/12/2014).

Si precisa che gli audit dei sistemi saranno eseguiti durante l'anno sia sull'AdG che sull'AdC.

Qualora, durante l'attuazione del Programma, il Si.Ge.Co dovesse essere soggetto a modifiche sostanziali (ad esempio una modifica riguardante i requisiti fondamentali), l'AdA provvederà ad aggiornare la valutazione dei rischi ed ad eseguire un nuovo audit di sistema su tale Si.Ge.Co. per garantire il mantenimento della funzionalità e dell'affidabilità.

L'AdA ha già adottato una checklist per i propri audit di sistema, al fine di consentire di esprimere le conclusioni sul corretto funzionamento del Si.Ge.Co..

L'Audit di sistema è effettuato a partire dal primo anno di attuazione del PO FSE 2014-2020, dopo la designazione dell'AdG e dell'AdC.

Nello svolgimento degli audit di sistema, l'AdA verifica tramite prove sufficienti e affidabili che i Si.Ge.Co. in atto funzionino e siano adeguati a garantire la legittimità e la regolarità delle spese sul Fondo FSE e l'accuratezza e la completezza delle informazioni finanziarie e di altre informazioni, tra cui quelle presentate nei conti dell'AdC.

Nello svolgimento degli audit di sistema, gli auditor verificano che il sistema descritto esiste effettivamente ed esistano meccanismi adeguati per conservare la documentazione del sistema aggiornato.

Le principali procedure di verifica/attività riguarderanno:

- l'acquisizione ed esame della documentazione ritenuta rilevante ai fini della comprensione del funzionamento del Si.Ge.Co.;
- l'acquisizione di informazioni in merito a specifici aspetti o situazioni attraverso l'organizzazione di appositi incontri e attraverso l'ottenimento di risposte, anche in forma scritta, a specifici quesiti;
- acquisizione ed analisi della documentazione relativa a precedenti controlli effettuati da soggetti, quali, ad esempio, Commissione Europea, Corte dei Conti europea, Corte dei Conti nazionale, Guardia di Finanza, Ispettorato Repressione Frodi, etc.;
- lo svolgimento di test di conformità e verifiche di dettaglio su singole operazioni volte a riscontrare l'operatività di talune procedure;
- formalizzazione in apposite checklist delle attività svolte e delle relative risultanze;
- stesura di una Relazione di audit che descriva in forma appropriata i risultati del controllo ed eventuali raccomandazioni. I contenuti dovranno essere di facile comprensione, e privi di vaghezza o ambiguità, e dovranno contenere solo informazioni corroborate da elementi probatori adeguati e pertinenti.

Le risultanze e le conclusioni principali degli audit di sistema verranno riportate altresì nel paragrafo 4.3 della Relazione Annuale di Controllo prevista nell'Allegato IX del Regolamento (UE) n. 480/2014 e successive modifiche intercorse.

L'audit dei sistemi riguarderà l'intero Sistema di Gestione e Controllo del Programma Operativo con riferimento:

- ai processi di programmazione, attuazione, rendicontazione e certificazione della spesa;
- al sistema di monitoraggio;
- ai sistemi di contabilità;
- ai sistemi di informazione (o sistemi informativi-informatici);
- alle procedure ed ai controlli di I livello (previsti nelle piste di controllo), compresi i controlli automatici ed i controlli sul rispetto della normativa in materia di appalti pubblici, aiuti di Stato, requisiti ambientali e pari opportunità;
- ai sistemi ed alle procedure di archiviazione.

Le verifiche vengono effettuate tramite dettagliate check-list di sistema, modulate in base al soggetto auditato e all'aspetto orizzontale esaminato. Vengono continuamente aggiornate e formalizzate nel "Manuale dell'AdA" a cui si rimanda per gli ulteriori dettagli operativi.

Gli audit dei sistemi si basano sui requisiti chiave previsti dalle "Linee guida per la Commissione e gli Stati membri su una metodologia comune per la valutazione dei sistemi di gestione e di controllo negli Stati membri", nota EGESIF 14-0010_final del 18/12/2014. In particolare, essi riguardano:

- l'AdG che risulta così articolata: **(8 requisiti chiave contenenti 36 criteri di valutazione)**
 - Centro di Responsabilità (CdR) del Dipartimento regionale della Formazione Professionale;
 - Centro di Responsabilità (CdR) del Dipartimento regionale dell'Istruzione, dell'Università e del Diritto allo Studio;
 - Centro di Responsabilità (CdR) del Dipartimento regionale del Lavoro, dell'Orientamento, dei Servizi e delle Attività Formative;
 - Centro di Responsabilità (CdR) del Dipartimento regionale della Famiglia e delle Politiche Sociali;
 - Organismo Intermedio (OI) ANPAL;
 - Organismo Intermedio (OI) INDIRE.

Requisiti chiave in relazione all'AdG (inteso come AdG e CdR) e ai suoi (eventuali) OI

Requisito chiave 1: adeguata separazione delle funzioni e sistemi adeguati di monitoraggio laddove l'autorità responsabile affidi l'esecuzione dei compiti ad un altro organismo

Criteri di valutazione:

1.1 Chiara definizione e ripartizione delle funzioni (organigramma, numero indicativo di posti, qualifiche ed esperienza richieste, descrizione delle mansioni), compresa l'esistenza di un accordo formale documentato che stabilisca chiaramente i compiti delegati dall'AdG all'organismo o agli organismi intermedi.

1.2 Sono presenti, ai vari livelli di dirigenza e per le diverse funzioni in seno all'AdG e agli OI, il personale necessario e la dovuta competenza, tenuto conto del numero, delle dimensioni e della complessità dei programmi interessati, compresi eventuali opportuni accordi di esternalizzazione.

1.3 Conformità al principio di separazione delle funzioni inseno alla stessa AdG, ove appropriato e, in particolare, nel caso in cui lo Stato membro abbia deciso di mantenere la funzione di certificazione all'interno della stessa struttura amministrativa dell'AdG, nonché tra l'AdG e altri organismi coinvolti nel SiGeCo (l'AdC o i relativi OI, l'AdA o altri organismi di audit).

1.4 Esistono procedure e manuali completi e adeguati, opportunamente aggiornati, che riguardano tutte le chiave attività svolte in seno all'AdG e agli OI, comprese procedure di controllo per le irregolarità e per il recupero degli importi indebitamente versati.

1.5 Sono in atto adeguate procedure volte ad assicurare un controllo effettivo dei compiti delegati agli OI sulla base di opportuni meccanismi di reporting (esame della metodologia dell'OI, revisione periodica dei risultati riportati dall'OI, compresa, ove possibile, la ripetizione a campione dell'attività svolta dall'OI).

1.6 Tenuto conto del principio di proporzionalità, esiste una struttura di riferimento volta ad assicurare che si effettui un'appropriata gestione dei rischi, ove necessario e, in particolare, in caso di modifiche significative delle attività e di cambiamenti delle strutture di gestione e di controllo.

Requisito chiave 2: selezione appropriata delle operazioni

Criteri di valutazione:

2.1 L'AdG ha elaborato procedure e criteri di selezione adeguati, da sottoporre all'approvazione del comitato di sorveglianza, che:

- a. garantiscono il contributo delle operazioni al conseguimento degli obiettivi e dei risultati specifici della rilevante priorità;
- b. sono non discriminatori e trasparenti;
- c. tengono conto della promozione della parità tra uomini e donne e dei principi di sviluppo sostenibile, di cui agli articoli 7 e 8 del RDC.

2.2 Gli inviti a presentare candidature devono essere pubblicati.

Gli inviti a presentare le candidature sono pubblicizzati in modo tale da rivolgersi a tutti i potenziali beneficiari e contengono una descrizione chiara della procedura di selezione utilizzata nonché dei diritti e degli obblighi dei beneficiari.

2.3 Tutte le candidature pervenute devono essere registrate.

Le candidature dovranno essere registrate all'atto della ricezione, deve essere inviata una conferma di ricezione a ciascun candidato e dovranno essere conservati i documenti relativi allo stato di approvazione di ciascuna candidatura.

2.4 Le candidature o i progetti dovranno essere valutati in conformità ai criteri applicabili.

La valutazione è condotta in maniera coerente e non discriminatoria. I criteri e i punteggi utilizzati dovranno essere conformi a quelli approvati dal comitato di sorveglianza e indicati nell'invito. Nel valutare le domande o i progetti, l'AdG si accerta che gli esaminatori dispongano della necessaria competenza e indipendenza. L'AdG dovrà, inoltre, verificare specificamente che:

- a. l'operazione selezionata rientri nell'ambito di applicazione del fondo o dei fondi interessati e possa essere attribuita a una categoria di operazione;
- b. il beneficiario abbia la capacità amministrativa, finanziaria e operativa per soddisfare le condizioni necessarie per l'erogazione del sostegno;
- c. ove l'operazione sia cominciata prima della presentazione di una domanda di finanziamento, sia stato osservato il diritto applicabile pertinente per l'operazione;
- d. le operazioni selezionate per il sostegno dei fondi non includano attività che facevano parte di un'operazione che è stata o avrebbe dovuto essere oggetto di una procedura di recupero a seguito della rilocalizzazione di un'attività produttiva al di fuori dell'area interessata dal programma. Tutte le fasi di questa valutazione dovranno essere opportunamente documentate.

2.5 Le decisioni di accoglimento o di rifiuto di candidature o progetti dovranno essere assunte da un soggetto opportunamente autorizzato in seno all'organismo responsabile designato, i risultati dovranno essere comunicati al candidato per iscritto in un accordo o in una decisione (o documento analogo), esponendo chiaramente i motivi per i quali la candidatura è stata accolta o respinta. La procedura di ricorso e le relative decisioni dovranno essere pubblicate.

Requisito chiave 3: informazioni adeguate ai beneficiari

Criteria di valutazione:

3.1 Adeguata comunicazione ai beneficiari dei loro diritti e obblighi, in particolare per quanto riguarda le norme di ammissibilità nazionali stabilite per il programma, le norme dell'Unione europea applicabili in materia di ammissibilità, le condizioni specifiche per il sostegno di ciascuna operazione riguardanti i prodotti o i servizi da fornire nell'ambito dell'operazione, il piano finanziario, il termine per l'esecuzione, i requisiti riguardanti la contabilità separata o codici contabili adeguati, le informazioni da conservare e comunicare. Anche gli obblighi in materia di informazione e pubblicità dovranno essere esplicitati e comunicati con chiarezza.

3.2 Esistenza di norme nazionali chiare e non ambigue in materia di ammissibilità definite per il programma.

3.3 Esistenza di una strategia atta a garantire che i beneficiari abbiano accesso alle informazioni necessarie e ricevano orientamenti di livello adeguato (volantini, opuscoli, seminari, workshop, siti web, ecc.).

Requisito chiave 4: verifiche di gestione adeguate

Criteria di valutazione:

4.1 Le verifiche di gestione comprendono:

- a. verifiche amministrative rispetto a ciascuna richiesta di rimborso presentata dai beneficiari. Tutte le richieste di rimborso presentate dai beneficiari dovranno essere sottoposte a verifiche amministrative da parte dell'AdG o dei relativi OI prima della certificazione; la verifica deve comprendere un esame sia della richiesta sia della pertinente documentazione giustificativa allegata. La gamma e il tipo di documenti giustificativi da richiedere ai beneficiari ai fini della verifica dipendono da una valutazione dei rischi di ciascun tipo di fascicolo o di beneficiario;
- b. verifiche in loco delle operazioni da parte dell'AdG e dei relativi OI; tali verifiche dovranno essere eseguite quando l'attuazione del progetto è ben avviato sia sul piano della realizzazione materiale sia su quello finanziario (ad esempio nel caso di misure relative alla formazione).

4.2 Le verifiche in loco di singole operazioni possono essere svolte a campione dall'AdG o dai relativi OI. La frequenza e la portata delle verifiche in loco dovranno essere proporzionali all'ammontare del contributo pubblico per un'operazione e al livello di rischio individuato dall'AdG o dai suoi OI attraverso le rispettive verifiche amministrative e dall'AdA attraverso i suoi audit per il SiGeCo nel suo complesso. I registri dovranno descrivere il metodo di campionamento utilizzato, identificare le operazioni selezionate e fornire una sintesi delle conclusioni delle verifiche e delle irregolarità rilevate.

4.3 Dovranno essere predisposte procedure scritte e liste di controllo esaustive da utilizzare per le verifiche di gestione al fine di rilevare eventuali inesattezze rilevanti. Ciò significa che le liste di controllo dovranno almeno contemplare le verifiche concernenti:

- a. la correttezza della domanda di rimborso;
- b. il periodo di ammissibilità;
- c. la conformità al progetto approvato;
- d. la conformità al tasso di finanziamento approvato (laddove applicabile);

- e. la conformità alle pertinenti norme in materia di ammissibilità e alle norme nazionali e dell'Unione in materia di appalti pubblici, aiuti di Stato, ambiente, strumenti finanziari, sviluppo sostenibile, pubblicità, pari opportunità e non discriminazione;
- f. la concretezza del progetto, compresi i progressi nella realizzazione materiale del prodotto o servizio e la conformità ai termini e alle condizioni della convenzione di sovvenzione e agli indicatori di produzione e di risultato;
- g. la spesa dichiarata nonché l'esistenza e la conformità della pista di controllo in relazione ad una serie di voci di spesa;
- h. il sistema di contabilità separata o un codice contabile adeguato per tutte le transazioni relative a un'operazione nel caso di operazioni rimborsate sulla base dei costi ammissibili effettivamente sostenuti. Tale sistema di contabilità separata o i codici contabili adeguati consentono di verificare (1) la corretta ripartizione delle spese che si riferiscono solo in parte all'operazione cofinanziata e (2) determinati tipi di spesa che sono considerati ammissibili soltanto entro determinati limiti o proporzionalmente ad altri costi.

4.4 Sarà necessario conservare i documenti comprovanti:

- a. le verifiche amministrative e le verifiche in loco, comprese le attività svolte e i risultati ottenuti;
- b. il seguito dato alle risultanze delle verifiche.

Tali dati costituiscono la documentazione giustificativa e le informazioni di supporto per la sintesi annuale che sarà preparata dall'AdG.

4.5 Esistenza di procedure approvate dall'AdG per garantire che l'AdC riceva tutte le informazioni necessarie circa le verifiche svolte ai fini della certificazione.

Le verifiche di gestione dovranno essere concluse nei tempi prescritti per la certificazione della spesa nell'ambito di conti di un dato esercizio contabile.

Requisito chiave 5: esistenza di un sistema efficace idoneo ad assicurare che tutti i documenti relativi alle spese e agli audit siano conservati per garantire un'adeguata pista di controllo

Criteri di valutazione:

5.1 I documenti contabili dettagliati e i documenti giustificativi delle operazioni sono conservati al livello di dirigenza adeguato (ad esempio il capitolato d'onere e il piano finanziario dell'operazione, i progressi compiuti rispetto alle realizzazioni e ai risultati e le relazioni di controllo, i documenti riguardanti la domanda, l'esame, la selezione, l'approvazione delle sovvenzioni e le procedure di gara e di aggiudicazione nonché le relazioni sulle ispezioni effettuate sui beni e servizi cofinanziati) e forniscono le informazioni precisate all'articolo 25, paragrafo 1, del regolamento delegato. Il sistema contabile consente l'identificazione sia dei beneficiari sia degli altri organismi coinvolti e la giustificazione del pagamento.

5.2 L'AdG conserva i dati relativi all'identità e all'ubicazione degli organismi che conservano i documenti giustificativi relativi alle spese e agli audit, compresi tutti i documenti necessari a garantire una pista di controllo adeguata, che potranno essere in formato elettronico in caso di scambio elettronico di dati tra i beneficiari e gli organismi pertinenti, ai sensi dell'articolo 122, paragrafo 3, del RDC.

5.3 Sono in atto procedure volte a garantire che tutti i documenti necessari per assicurare una pista di controllo adeguata siano conservati secondo le prescrizioni dell'articolo 140 del RDC, relativo alla disponibilità dei documenti.

Requisito chiave 6: sistema affidabile di raccolta, registrazione e conservazione dei dati a fini di monitoraggio, valutazione, gestione finanziaria, verifica e audit, collegato anche ai sistemi per lo scambio elettronico di dati con i beneficiari

Criteri di valutazione:

6.1 Esistenza di un sistema informatizzato in grado di raccogliere, registrare e conservare i dati relativi a ciascuna operazione di cui all'allegato III del regolamento delegato, compresi dati relativi a indicatori e target intermedi e dati relativi ai progressi del programma nel raggiungimento degli obiettivi, forniti dall'AdG a norma dell'articolo 125, paragrafo 2, lettera a), del RDC.

Per le operazioni sostenute dal FSE, dovranno essere compresi i dati sui singoli partecipanti e, se necessario, una ripartizione in base al sesso dei dati sugli indicatori.

6.2 Sono in atto adeguate procedure per consentire l'aggregazione dei dati laddove necessaria ai fini della valutazione, degli audit nonché per la preparazione delle domande di pagamento e dei bilanci, delle sintesi annuali, della relazione di attuazione annuale e della relazione di attuazione finale, comprese le relazioni sui dati finanziari, presentate alla Commissione.

6.3 Sono in atto procedure adeguate per garantire:

a. la sicurezza e la gestione di questo sistema informatizzato, l'integrità dei dati tenuto conto degli standard riconosciuti a livello internazionale, quali le norme ISO/IEC 27001:2013 e ISO/IEC 27002:2013, la riservatezza dei dati, l'autenticazione del mittente e la conservazione dei dati e dei documenti, a norma dell'articolo 122, paragrafo 3, dell'articolo 125, paragrafo 4, lettera d), e paragrafo 8, e dell'articolo 140 del RDC, e

b. la tutela delle persone fisiche con riguardo al trattamento dei dati personali.

Requisito chiave 7: efficace attuazione di misure antifrode proporzionate

Criteri di valutazione:

7.1 Prima di avviare l'attuazione dei programmi, l'AdG svolge un'analisi dei rischi di frode valutando la probabilità e l'impatto dei rischi di frode relativi ai processi chiave dell'attuazione dei programmi. La valutazione dei rischi di frode dovrebbe, idealmente, essere condotta ogni anno, oppure ogni due anni, in base ai livelli di rischio. I risultati della valutazione dovranno essere approvati dai dirigenti dell'AdG.

7.2 Le misure antifrode sono strutturate attorno ai quattro elementi chiave del ciclo antifrode: prevenzione, rilevamento, correzione e repressione.

7.3 Sono in atto misure preventive adeguate e proporzionate, mirate alle situazioni specifiche, al fine di ridurre il rischio di frode residuo ad un livello accettabile (ad esempio dichiarazione di principi, codice di condotta, linea adottata nelle comunicazioni dall'alto, attribuzione dei compiti, azioni formative e di sensibilizzazione, analisi dei dati e costante consapevolezza dei segnali di allarme e degli indicatori di frode).

7.4 Esistono adeguate misure di rilevamento dei punti critici ("cartellini rossi") che sono attuate in maniera efficace.

7.5 Sono in atto misure adeguate che assicurano, per il caso in cui venga individuato un caso di sospetta frode, dei meccanismi chiari sia per il reporting di casi sospetti di frode e sia di carenze nei controlli, in modo tale da garantire un sufficiente coordinamento con l'AdA, le autorità investigative competenti dello Stato membro, la Commissione e l'OLAF.

7.6 Sono in atto processi adeguati per dare seguito a eventuali casi sospetti di frode e ai relativi recuperi dei fondi dell'UE che sono stati spesi in maniera fraudolenta.

7.7 Sono in atto procedure di follow-up che consentono di esaminare eventuali processi, procedure o controlli connessi alla frode potenziale o effettiva e di utilizzare i dati così ottenuti ai fini del successivo riesame della valutazione dei rischi di frode.

Requisito chiave 8: procedure appropriate per la stesura della dichiarazione di gestione e il resoconto annuale dei rapporti finali di audit e dei controlli effettuati

Criteri di valutazione:

8.1 Per la preparazione del resoconto annuale, sono in atto procedure adeguate per:

- a. riesaminare opportunamente e dare seguito ai risultati finali di tutte le attività di audit e di tutti i controlli eseguiti dagli organismi pertinenti ciascun programma, comprese le verifiche di gestione svolte dall'AdG o eseguite per conto di quest'ultima dagli OI, le attività di audit svolte o eseguite sotto la supervisione dell'AdA e gli audit dell'UE;
- b. analizzare la natura e la portata degli errori e delle debolezze individuate nei sistemi e garantire che sia dato seguito a tali carenze (azioni correttive intraprese o programmate);
- c. attuazione di azioni preventive e correttive qualora siano individuati errori sistemici.

8.2 La dichiarazione di gestione dovrà essere basata sulla sintesi annuale e dovrà essere elaborata secondo il modello stabilito nel pertinente regolamento di esecuzione della Commissione.

8.3 L'attività di preparazione del resoconto annuale e della dichiarazione di gestione dovrà essere opportunamente documentata.

8.4 Il resoconto annuale e la dichiarazione di gestione nonché le informazioni di supporto e i documenti giustificativi sono messi a disposizione dell'AdA in tempo utile per consentirle di svolgere la sua valutazione. A tal fine è stabilito un adeguato calendario interno.

Per l'AdC (5 requisiti chiave contenenti 18 criteri di valutazione).

Requisiti chiave in relazione all'AdC e ai relativi OI

Requisito chiave 9: adeguata separazione delle funzioni e sistemi adeguati di monitoraggio nei casi in cui l'autorità responsabile affidi l'esecuzione delle attività a un altro organismo

Criteri di valutazione:

I criteri di valutazione sono esposti di seguito.

9.1. Chiara descrizione e ripartizione delle funzioni (organigramma, numero indicativo dei posti assegnati, qualifiche e/o esperienza richieste, descrizione delle mansioni), compresa l'esistenza di un accordo formale documentato che definisca con chiarezza eventuali compiti delegati dall'AdC agli OI.

9.2. Adeguato numero di risorse competenti impiegate ai vari livelli e per le diverse funzioni in seno all'AdC, tenuto conto del numero, delle dimensioni e della complessità dei programmi in questione, compresi eventuali opportuni accordi di esternalizzazione.

9.3. Conformità al principio di separazione delle funzioni in seno all'AdC, ove appropriato e, in particolare, nel caso in cui lo Stato membro abbia deciso di mantenere la funzione di certificazione all'interno della stessa struttura amministrativa dell'AdG, nonché tra l'AdC e altre autorità coinvolte nel SiGeCo (l'AdG e i relativi OI, l'AdA e altri organismi di audit).

9.4. Procedure e manuali completi e adeguati, opportunamente aggiornati, che riguardano tutte le chiave attività svolte in seno all'AdC e agli OI, comprese procedure di rilevamento e monitoraggio delle irregolarità (irregolarità segnalate dagli OI o rilevate dall'AdC) e per il recupero di importi pagati indebitamente.

9.5 Sono in atto procedure e disposizioni adeguate per monitorare e controllare efficacemente l'esecuzione dei compiti delegati agli OI sulla base di opportuni meccanismi di reporting (esame della metodologia dell'OI, analisi periodica dei risultati comunicati dall'OI, compresa, ove possibile, la ripetizione a campione dell'attività svolta dall'OI).

9.6 Tenuto conto del principio di proporzionalità, esiste un quadro per assicurare che si effettui un'appropriata gestione dei rischi ove necessario, e, in particolare, in caso di modifiche significative delle attività e/o di cambiamenti nelle strutture di gestione e controllo.

9.6 Tenuto conto del principio di proporzionalità, esiste un quadro per assicurare che si effettui un'appropriata gestione dei rischi ove necessario, e, in particolare, in caso di modifiche significative delle attività e/o di cambiamenti nelle strutture di gestione e controllo.

Requisito chiave 10: procedure appropriate per la redazione e la presentazione delle domande di pagamento.

Criteri di valutazione:

10.1. Procedure adeguate, ove opportuno, per garantire che l'AdC riceva e prenda in considerazione informazioni adeguate trasmesse dall'AdG e/o dai relativi OI in merito alle verifiche di gestione di primo livello effettuate, nonché i risultati delle attività di audit svolte dall'AdA o sotto la sua supervisione.

- a. Una descrizione chiara delle informazioni specifiche necessarie per il processo di certificazione trasmesse dall'AdG e dall'AdA dovrà riflettersi nella procedura concordata, al fine di garantire la ricezione regolare e tempestiva di informazioni pertinenti.
- b. Garantire, ai fini della certificazione, di avere ricevuto tutti i documenti giustificativi necessari, comprese informazioni pertinenti aggiornate in merito ai risultati delle verifiche di gestione di primo livello svolte dall'AdG e dai relativi OI e le relazioni di audit presentate dall'AdA o da organismi dell'Unione.
- c. Garantire un esame sistematico, tempestivo e documentato delle relazioni presentate dall'AdG e dai relativi OI in merito allo stato di attuazione, compreso un esame dei risultati delle verifiche di gestione di primo livello prima della preparazione della dichiarazione di spesa da trasmettere alla Commissione.
- d. Garantire l'esame sistematico, tempestivo e documentato di tutte le relazioni di audit pertinenti ricevute e tenere conto dei risultati delle attività di audit prima della preparazione della dichiarazione di spesa da presentare alla Commissione.
- e. Garantire che i risultati dell'esame dei controlli di primo livello e delle relazioni di audit siano presi in debita considerazione per stabilire se vi siano elementi sufficienti per certificare la legittimità e la regolarità delle spese certificate.

10.2. Le procedure scritte dovranno comprendere controlli dettagliati, una chiara definizione delle responsabilità e del flusso di lavoro in relazione all'intero processo di certificazione, incluse adeguate procedure di convalida che rispettino il principio del doppio controllo e la supervisione, da parte dell'AdC, del contributo fornito dai relativi OI al processo di certificazione.

Requisito chiave 11: messa in atto di un'adeguata contabilità informatizzata delle spese dichiarate e del corrispondente contributo pubblico

Criteri di valutazione:

- 11.1. È messa in atto un'adeguata contabilità informatizzata delle spese dichiarate alla Commissione.
- 11.2. Sono in atto procedure adeguate per mantenere una contabilità informatizzata completa e accurata delle spese presentate ai fini della certificazione dall'AdG, compreso il corrispondente contributo pubblico versato ai beneficiari.
- 11.3. Garantire una pista di controllo adeguata attraverso un sistema di registrazione e conservazione informatizzata dei dati contabili per ciascuna operazione, che gestisce tutti i dati necessari per la preparazione delle domande di pagamento e dei bilanci. La pista di controllo in seno all'AdC dovrà consentire la riconciliazione tra le spese dichiarate alla Commissione e le dichiarazioni di spesa ricevute dall'AdG e dagli OI.

Requisito chiave 12: contabilità appropriata e completa degli importi recuperabili, recuperati e ritirati

Criteri di valutazione:

12.1. Sono in atto procedure adeguate ed efficaci per conservare documenti completi e accurati che comprovino gli importi ritirati e recuperati nel corso del periodo contabile, gli importi da recuperare al termine del periodo contabile e i recuperi effettuati a norma dell'articolo 72, lettera h), e dell'articolo

137, paragrafo 1, lettera b, del RDC, e che dimostrino che gli importi non recuperabili riportati nei conti corrispondono agli importi iscritti nei sistemi contabili.

12.2 Sono mantenute adeguate registrazioni contabili per comprovare che le spese sono state escluse dai conti in conformità all'articolo 137, paragrafo 2, del RDC, se del caso, e che tutte le rettifiche richieste si riflettono nei conti del periodo contabile in questione.

Requisito chiave 13: procedure appropriate per la compilazione e la certificazione della completezza, accuratezza e veridicità dei conti

Criteri di valutazione:

13.1. Sono in atto adeguate procedure per la redazione e la certificazione della completezza, dell'esattezza e della veridicità dei bilanci e per assicurare che le spese in essi iscritte siano conformi al diritto applicabile e siano state sostenute in rapporto ad operazioni selezionate per il finanziamento secondo i criteri applicabili al programma.

13.2. Esistono procedure adeguate per garantire che le spese contabilizzate corrispondano ai pagamenti intermedi dichiarati nell'esercizio contabile previa rettifica di eventuali errori materiali e detrazione di tutti gli importi irregolari individuati attraverso gli audit e le verifiche di gestione e ritirati o recuperati nell'esercizio contabile in questione, e previa sospensione temporanea di qualsiasi spesa di cui si stia valutando l'ammissibilità al momento della preparazione dei bilanci.

13.3. Esistono procedure adeguate per garantire che gli importi recuperati, da recuperare, ritirati da precedenti richieste di pagamento intermedio e non recuperabili si riflettano correttamente nei conti. La procedura dovrebbe garantire la tenuta di una contabilità degli importi recuperabili e degli importi ritirati a seguito della soppressione totale o parziale del contributo a un'operazione. Gli importi recuperati sono restituiti prima della chiusura del programma detraendoli dalla dichiarazione di spesa successiva.

13.4. I conti sono messi, in tempo utile, a disposizione dell'AdG a titolo informativo e dell'AdA ai fini della sua valutazione. A tal fine vengono stabilite adeguate scadenze.

13.5 Esistono procedure adeguate per garantire la trasmissione tempestiva dei conti alla Commissione, secondo quanto prescritto dall'articolo 63, paragrafo 5, del regolamento finanziario.

Al fine di ottenere un alto livello di affidabilità e di formulare un parere corretto sul funzionamento del Si.Ge.Co, saranno effettuati audit di sistema, compresi test di conformità dei principali controlli eseguiti presso gli organismi più importanti. Tali *test* di conformità saranno eseguiti per una serie di progetti e operazioni a livello dell'AdG, dell'AdC ed eventuali OI.

Va segnalato che, conformemente all'art.29, paragrafo 3, del Reg. Delegato (UE) n.480/2014 e ss.mm.ii., i test di controllo a livello dell'AdC e dei relativi OI potranno contribuire alla revisione dei conti.

La metodologia impiegata per la selezione dei campioni, ai fini dell'esecuzione dei test di controllo (quali campionamento qualitativo o selezione discrezionale), sarà stabilita dall'AdA e prevista all'interno di uno specifico "*Memorandum di pianificazione degli audit dei sistemi*" da adottare prima dell'avvio di questi ultimi.

I risultati di tali test, combinati ad altri elementi qualitativi e alle procedure di audit, formeranno la base della valutazione allo scopo di fornire una valutazione di affidabilità del sistema esaminato.

L'AdA procede ad una valutazione prima di tutto per ciascun criterio di valutazione, poi per ciascun requisito chiave, per ciascuna autorità o organismo. Infine, alla luce delle valutazioni complessive vengono tratte le conclusioni sull'affidabilità del Si.Ge.Co. in base alle seguenti categorie:

- **Categoria 1.** *Funziona bene, non occorrono miglioramenti o sono necessari solo miglioramenti minori.*

Le carenze sono assenti o minori. Tali carenze non hanno alcun impatto, ovvero hanno un impatto minimo, sul funzionamento dei requisiti chiave/delle autorità/del sistema.

- **Categoria 2. Funziona, ma sono necessari dei miglioramenti.**
Sono state riscontrate delle carenze, tali carenze hanno un impatto moderato sul funzionamento dei requisiti principali delle autorità e del sistema. Sono state formulate raccomandazioni che l'organismo sottoposto a audit dovrà attuare.
- **Categoria 3. Funziona parzialmente, sono necessari dei miglioramenti sostanziali.**
Sono state riscontrate gravi carenze che espongono i Fondi al rischio di irregolarità. L'impatto sul funzionamento efficace dei requisiti chiave/delle autorità/del sistema è significativo.
- **Categoria 4. In generale non funziona.**
Sono state riscontrate numerose carenze gravi e/o di vasta portata che espongono i Fondi al rischio di irregolarità. L'impatto sul funzionamento efficace dei requisiti principali/delle autorità/del sistema oggetto di valutazione è significativo, i requisiti fondamentali/le autorità/il sistema oggetto di valutazione funzionano male o non funzionano affatto.

Il processo di valutazione dei sistemi sarà condotto con l'ausilio degli allegati II e III delle "Linee guida per la Commissione e gli Stati membri su una metodologia comune per la valutazione dei sistemi di gestione e di controllo negli Stati membri", nota EGESIF 14-0010_final del 18 dicembre 2014 allo scopo di facilitare il processo di valutazione per ciascuna tappa.

Ai sensi dell'art. 28, paragrafo 11, del Reg. (UE) n.480/2014 e ss.mm.ii., "l'Autorità di Audit valuta l'affidabilità del sistema come elevata, media o bassa tenendo conto dei risultati degli audit dei sistemi per determinare i parametri tecnici del campionamento, in modo tale che il livello combinato di affidabilità ottenuto dagli audit dei sistemi e dagli audit delle operazioni sia elevato. Nel caso di un sistema la cui affidabilità sia stata giudicata elevata, il livello di confidenza utilizzato per le operazioni di campionamento, non deve essere inferiore al 60%. Nel caso di un sistema la cui affidabilità sia stata giudicata bassa, il livello di confidenza utilizzato per le operazioni di campionamento non deve essere inferiore al 90%. La soglia di rilevanza massima è pari al 2%".

Qualora, a seguito dell'audit dei sistemi si giunga alla conclusione che il tasso di scostamento rilevato è superiore alla soglia di rilevanza definita dall'AdA per quell'audit, questo significa che il Sistema di Gestione e Controllo non soddisfa il criterio di elevata affidabilità. Di conseguenza, il Sistema di Gestione e Controllo deve essere classificato come avente un livello medio o basso di affidabilità, con evidenti implicazioni nella dimensione del campione degli audit delle operazioni.

Le soglie di rilevanza ai fini della pianificazione e della notifica delle carenze utilizzate dall'AdA sono conformi agli orientamenti forniti dalla Commissione Europea e sono indicate nella sottostante tabella 7.

Tabella 8 - Soglie di rilevanza nell'ambito del system audit

Funziona bene. Sono necessari piccoli miglioramenti	Funziona. Sono necessari alcuni miglioramenti	Funziona parzialmente. Sono necessari miglioramenti sostanziali	Sostanzialmente non funziona
Eccezioni < 10%	Eccezioni < 25%	Eccezioni < 40%	Eccezioni > 40%

Va in ogni caso sottolineato che la valutazione della materialità negli audit di sistema deve comunque tenere conto di fattori qualitativi, oltre che l'approccio quantitativo e del giudizio professionale dell'auditor.

Le risultanze e le conclusioni principali degli audit di sistema verranno riportate, altresì, nel paragrafo 4.3 della Relazione Annuale di Controllo previsto nell'Allegato IX del Reg. (UE) n. 480/2014 e ss.mm.ii..

L'indicazione delle Autorità e degli organismi soggetti a audit di sistema è indicato nel capitolo 4 della presente Strategia, laddove si fa riferimento al lavoro di audit pianificato per gli anni successivi.

È stato deciso di eseguire gli audit dei sistemi su AdG, AdC e su alcuni CdR del PO individuati sulla base della priorità di audit a seguito della valutazione dei rischi.

Gli audit saranno condotti sulla base dei requisiti fondamentali dei Sistemi di Gestione e di Controllo e loro classificazione in relazione all'allegato IV del Reg. (UE) n. 480/2014 e ss.mm.ii. e in conformità agli orientamenti comunitari sulla valutazione del Si.Ge.Co..

3.2.2 Test di conformità

I test di conformità consistono in procedure di verifica di dettaglio su singole operazioni e sono volte a riscontrare l'operatività e le modalità attuative di talune procedure e componenti del Si.Ge.Co. quali: selezione, controlli di I livello, comunicazione ed informazione, flusso informativo, recuperi e ritiri, certificazione delle spese.

Va segnalato che, conformemente all'articolo 29, paragrafo 3 del Regolamento delegato, i test di controllo a livello dell'AdC e dei relativi OO.II. potranno contribuire alla revisione dei conti.

I test di conformità hanno finalità differenti rispetto agli audit effettuati sulle operazioni. Tali test sono infatti parte integrante degli audit di sistema, contribuendo, insieme ad altri elementi qualitativi e alle altre procedure di audit, alla valutazione dell'affidabilità del Sistema di Gestione e Controllo del PO, determinante per la definizione dei parametri per il campionamento delle operazioni da sottoporre ad audit.

Sono eseguiti per una serie di operazioni a livello dell'AdG, dell'AdC e rispettivi OO.II..

I requisiti chiave oggetto dei test di conformità sono previsti all'interno di uno specifico "Audit Planning Memorandum" degli audit dei sistemi da redigere prima dell'avvio di questi ultimi, mentre la metodologia di selezione del campione ed i dettagli dell'estrazione dei test di conformità sono riportati in un apposito Verbale di estrazione di tali test.

Nel Memorandum di pianificazione degli audit di sistema l'AdA definisce preliminarmente anche la soglia oltre la quale eventuali carenze rilevate nel corso dell'esecuzione di tali audit sono da considerarsi rilevanti.

Nel caso in cui tali carenze superino le soglie definite, l'AdA estenderà il campione allo scopo di verificare l'eventuale sistematicità dell'errore e ad attribuire la categoria di giudizio corrispondente al range definito in sede di pianificazione.

Per ulteriori dettagli operativi su tale aspetto, si rimanda al "Manuale dell'AdA" allegato alla presente Strategia di audit.

3.2.3 Audit di sistema finalizzato ad aree tematiche specifiche

L'Autorità di Audit ritiene opportuna l'eventualità di eseguire delle analisi mirate su tematiche orizzontali di natura specifica, quali, a titolo indicativo e non esaustivo:

- qualità delle verifiche amministrative e sul posto di cui all'articolo 125, paragrafo 5 del Reg. (UE) n. 1303/2013 e ss.mm.ii., anche in relazione al rispetto delle norme in materia di appalti pubblici, aiuti di Stato, rispetto della normativa ambientale e pari opportunità;
- qualità della scelta dei progetti e delle verifiche amministrative e sul posto (di cui all'articolo 125, paragrafo 5 del Regolamento UE n. 1303/2013 e ss.mm.ii.) in relazione all'attuazione degli strumenti finanziari;
- funzionamento e sicurezza dei sistemi informatizzati istituiti ai sensi dell'articolo 72, lettera d) dell'articolo 125, paragrafo 2, lettera d) e dell'articolo 126, lettera d) del Regolamento (UE) n.

1303/2013 e ss.mm.ii., e loro collegamento con il sistema informatizzato SFC2014 come previsto all'articolo 74, paragrafo 4 del Regolamento (UE) n. 1303/2013 e ss.mm.ii.;

- affidabilità dei dati relativi a indicatori e target intermedi e ai progressi compiuti dal Programma Operativo nel conseguimento degli obiettivi stabiliti dall'Autorità di Gestione ai sensi dell'articolo 125, paragrafo 2, lettera a) del Regolamento (UE) n. 1303/2013 e ss.mm.ii.;
- rendicontazione degli importi ritirati e recuperati;
- attuazione di misure antifrode efficaci e proporzionate sostenute da una valutazione del rischio di frode conformemente all'articolo 125, paragrafo 4, lettera c) del Regolamento (UE) n. 1303/2013 e ss.mm.ii.;
- corretta applicazione delle normative comunitarie e nazionali in materia di appalti pubblici;
- corretta applicazione delle normative comunitarie e nazionali in materia di aiuti di stato.

Sulla base degli esiti dell'analisi di rischio l'AdA potrà valutare di pianificare audit specifici su aspetti trasversali, di natura orizzontale, che potranno essere condotti sia sulle Autorità che su eventuali Organismi Intermedi.

Per ulteriori dettagli operativi sugli audit di sistema/tematici e sui relativi test di conformità, si rimanda al "Manuale dell'AdA" allegato alla presente Strategia di audit ed all'Audit Planning Memorandum in cui è stata tenuta in debita considerazione l'emergenza sia sanitaria che economica causata dal Covid-19.

3.3 Audit delle operazioni

3.3.1 Metodologia di campionamento⁴

L'Autorità di Audit è l'organismo responsabile dell'esecuzione degli audit delle operazioni per il Programma Operativo della presente Strategia.

Per l'applicazione della metodologia di cui all'art. 28 del Regolamento (UE) n. 480/2014 e successive modifiche intercorse l'Autorità di Audit prende in considerazione i seguenti orientamenti:

- Orientamenti sul tema definiti dal MEF-IGRUE di cui in particolare il *Manuale di audit IGRUE versione 6.1 del 23/07/2020*;
- "Guidance on sampling methods for audit authorities Programming periods 2007-2013 and 2014-2020" EGESIF 16-0014-00 del 20/01/2017;
- "Guidance for Member States and Programme Authorities updated guidance on treatment of errors disclosed in the annual control reports", EGESIF 15-0007 del 01/06/2015 and Updated EGESIF 15-0002-04 final del 17/12/2018.

La popolazione di riferimento per il campionamento è quella delle spese dichiarate alla Commissione Europea nell'anno di riferimento, ad eccezione di quelle con importo negativo che saranno trattate e auditate come popolazione separata (vedi paragrafo 3.3.4).

La tempistica delle attività di audit sulle operazioni, dopo aver valutato la distribuzione delle Domande di pagamento nel corso dell'anno contabile, è valutata dall'AdA di volta in volta, riservandosi la scelta di procedere con campionamenti multiperiodo (ad esempio semestrali o dopo ogni certificazione di spesa) o ad un unico campionamento annuale per anno contabile.

⁴ Da applicare in conformità all'art 127, paragrafo 1, del RDC e all'articolo 28 del Regolamento (UE) n. 480/2014 e delle altre procedure specifiche in atto per gli audit delle operazioni, in particolare relative alla classificazione e al trattamento degli errori rilevati, compreso il sospetto di frode.

La metodologia di campionamento utilizzata per la selezione delle operazioni da sottoporre a controllo sarà determinata sulla base di un giudizio professionale, tenendo conto dei requisiti normativi e dei fattori di analisi emersi dai controlli precedenti (le caratteristiche della popolazione e la sua dimensione, il livello di affidabilità della gestione, la variabilità degli errori rispetto alla dimensione finanziaria delle operazioni, ecc.).

Dall'analisi dei suddetti parametri e dai risultati emersi attraverso gli Audit di sistema svolti, verranno stabiliti i valori dei parametri (livello di affidabilità del sistema, tasso di errore tollerabile e atteso, variabilità della popolazione indagata) da utilizzare e la metodologia di campionamento più idonea da utilizzare tra quelle presenti nelle Linee guida della Commissione Europea in materia di campionamento.

In considerazione delle caratteristiche e delle dimensioni della popolazione e in relazione alle aspettative sulla variabilità degli errori rispetto alle spese, è opportuno prevedere che possano essere adottati i metodi di cui alla sottostante tabella con la precisazione che, nella fase operativa, dovrà essere scelto volta per volta quello che consente di assicurare l'accuratezza dei controlli a seconda delle condizioni riscontrate.

Tabella 9 – Metodi di campionamento

Metodo di campionamento	Condizioni favorevoli alla scelta della metodologia del campionamento
MUS standard	Gli errori presentano un'elevata variabilità e sono pressoché proporzionali al livello di spesa (cioè i tassi di errore presentano una bassa variabilità). I valori di spesa per operazione mostrano un'elevata variabilità.
MUS conservativo	Gli errori hanno un'elevata variabilità e sono pressoché proporzionali al livello di spesa. I valori di spesa per operazione mostrano un'elevata variabilità. L'incidenza attesa degli errori è bassa. Il tasso di errore atteso deve essere inferiore al 2%.
Stima per differenza	Gli errori sono relativamente costanti o presentano una bassa variabilità. Occorre una stima della spesa totale corretta nella popolazione.
Campionamento casuale semplice	Metodo proposto generale che si può impiegare laddove non si verificano le condizioni precedenti. È applicabile utilizzando un procedimento di stima tramite media per unità oppure tramite coefficiente.
Metodi non statistici	Si utilizzano quando è impossibile applicare il metodo statistico in base alle dimensioni della popolazione (inferiore alle 150 unità).

La "Stratificazione" può essere utilizzata in combinazione con uno qualsiasi dei metodi elencati. È particolarmente utile ogniqualvolta si preveda una variazione notevole nel livello di errore tra i gruppi della popolazione (sottopopolazioni).

L'Autorità di Audit si riserva la possibilità di stratificare una popolazione dividendola in sottopopolazioni, ognuna delle quali è composta da un gruppo di unità di campionamento che hanno caratteristiche simili, in particolare sotto il profilo del rischio o del tasso di errore previsto o se comprende operazioni rappresentate da contributi finanziari di un Programma Operativo a strumenti finanziari o altri elementi di valore elevato.

L'individuazione della metodologia di campionamento idonea deve essere valutata regolarmente, prima di effettuare il campionamento, e deve comunque essere ampiamente illustrata nel Verbale di campionamento che viene trasmesso, tramite il portale CIRCABC, ai servizi della Commissione Europea.

Inoltre, dovrà essere valutata l'opportunità di utilizzare il campionamento in due o più periodi al fine di distribuire diversamente il carico di lavoro derivato dai controlli.

In linea con quanto previsto dalla normativa comunitaria in tema di estrazione del campione di spesa da sottoporre a controllo, ex art. 28 Regolamento (UE) n. 480/2014 e ss.mm.ii., l'AdA deve prendere in considerazione:

- l'affidabilità del sistema come elevata, media o bassa tenendo conto dei risultati degli audit dei sistemi per determinare i parametri tecnici del campionamento, in modo tale che il livello combinato di affidabilità ottenuto dagli audit dei sistemi e dagli audit delle operazioni sia elevato, come da sottostante tabella 8:

Tabella 10 - Indicazione del livello di affidabilità del sistema

Livello di affidabilità del sistema	Alto	Medio Alto	Medio Basso	Basso
Giudizio qualitativo espresso sul Si.Ge.Co.	Funziona bene non occorrono miglioramenti o sono necessari sono miglioramenti minori	Funziona ma sono necessari dei miglioramenti	Funziona parzialmente sono necessari dei miglioramenti sostanziali	In generale non funziona
Livello di confidenza da adottare per il campionamento	60%	70%	80%	90%

- la soglia di rilevanza, considerando che la soglia massima è stabilita al 2 %;
- l'errore atteso e l'eventuale correlazione con la dimensione dell'operazione.

Posto che tutte le spese dichiarate alla Commissione Europea, comprese nel campione, devono essere sottoposte ad audit, tuttavia, se le unità di campionamento selezionate comprendono un gran numero di richieste di pagamento o fatture sottostanti, l'Autorità di Audit può sottoporle ad audit mediante un **sub-campionamento**.

A seguito delle modifiche apportate dal Reg. (UE) n. 886/2019 all'art. 28 del Reg. (UE) n. 480/2014 e ss.mm.ii. (applicabili dal 30 maggio 2019), l'Autorità di Audit ha maggiore libertà di applicare metodologie di sub-campionamento, comunque in funzione delle caratteristiche specifiche dell'unità di campionamento interessata.

Il nuovo testo dell'art. 28 citato prescrive infatti esclusivamente che la metodologia per la selezione delle unità di sub-campionamento si attiene ai principi che consentono la proiezione a livello dell'unità di campionamento.

Oltre alle indicazioni fornite nella presente Strategia di audit, l'Autorità di Audit specifica che le attività di campionamento sono dettagliatamente documentate nel Manuale delle procedure allegato alla presente Strategia di audit, che descrive le fasi di pianificazione, selezione, prova e valutazione, del metodo adottato.

Nel caso in cui si applichi la proporzionalità di cui all'Art. 148, paragrafo 1 del RDC come modificato dall'Art. 1 punto 12 del reg. 886/2019, l'Autorità di Audit può decidere di escludere tali elementi dalla popolazione da sottoporre a campionamento.

Se l'operazione in questione è già stata selezionata nel campione, l'Autorità di Audit provvederà a sostituirla mediante un'adeguata selezione casuale oppure, in alternativa, mantenere gli elementi interessati nella popolazione da sottoporre a campionamento e sostituirli solo se tali elementi risulteranno selezionati ai fini degli audit sulle operazioni.

La decisione di ricorrere all'esclusione o alla sostituzione delle unità di campionamento spetta all'Autorità di Audit sulla base del suo giudizio professionale e verrà motivata nella documentazione relativa alle attività di campionamento.

Per quanto riguarda l'attuazione pratica di questa disposizione, ai sensi dell'art. 28 comma 8 del Regolamento (UE) n. 480/2014 e ss.mm.ii., l'Autorità di Audit potrà escludere dalla popolazione da sottoporre a campionamento le operazioni per le quali si applicano le condizioni per il controllo proporzionale.

Nel caso in cui sia già stata selezionata l'operazione in questione nel campione, l'AdA dovrà sostituirla attraverso un'adeguata selezione casuale.

Il modo più semplice per attuare questa sostituzione sarà quello di selezionare ulteriori elementi, nello stesso numero di quelli esclusi dal campione, utilizzando esattamente la stessa metodologia di selezione (sia di selezione casuale o di probabilità proporzionale alla spesa selezionata).

Quando verranno selezionati nuovi elementi per il campione, quelli già inclusi nel campione, ai sensi dell'art. 148 comma 1 del RDC, saranno esclusi dalla popolazione.

L'estrapolazione può essere eseguita, correggendo la spesa totale della popolazione, con la spesa degli elementi di cui all'art. 148 comma 1 del RDC.

In deroga al principio di proporzionalità, si segnala che l'Autorità di Audit può effettuare audit relativamente ad alcune operazioni, qualora:

- da una valutazione del rischio o da un audit effettuato dalla Corte dei conti europea emerga un rischio specifico di irregolarità o di frode;
- qualora vi siano prove che facciano presumere gravi carenze nell'efficace funzionamento del Sistema di gestione e controllo del Programma Operativo interessato
- con riguardo alle operazioni per le quali la spesa totale ammissibile è compresa tra 200.000 EUR e 400.000 EUR per il FESR, tra 150.000 EUR e 300.000 EUR per l'FSE e tra 100.000 EUR e 200.000 EUR per il FEAMP, l'Autorità di Audit, sulla base del suo giudizio professionale, ritiene che non è possibile emettere/redigere un Parere di audit basandosi sui metodi di campionamento statistico o non statistico di cui all'articolo 127, paragrafo 1, del Reg. (UE) n. 1303/2013 e ss.mm.ii., senza effettuare più di un audit sull'operazione interessata.

Al termine dei controlli è possibile determinare sia il tasso di errore totale della popolazione (TET) che la precisione (SE), quale misura dell'incertezza associata all'estrapolazione, al fine di calcolare il limite superiore dell'errore ($ULE = TET + SE$), a seconda del metodo di campionamento statistico applicato.

L'errore (TET) e il limite superiore (ULE) sono quindi entrambi confrontati con l'errore massimo tollerabile (TE) fissato pari al 2% della spesa, per trarre le conclusioni dell'audit:

- se $TET > TE$ il revisore conclude dicendo che gli errori nella popolazione sono superiori alla soglia di materialità;
- se $TET < TE$ e anche $ULE < TE$ il revisore conclude che gli errori nella popolazione sono inferiori alla soglia di materialità;
- se $TET < TE$ ma $ULE > TE$ è necessario del lavoro aggiuntivo visto che non ci sono garanzie per sostenere che la popolazione non è affetta da errori superiori alla soglia di materialità.

Il lavoro aggiuntivo richiesto, come indicato dalla Linea Guida INTOSAI n. 23, consiste in una delle seguenti possibilità:

- richiedere all'organismo controllato di esaminare gli errori/le eccezioni rilevati e quelli che si potrebbero verificare in futuro. Ciò potrebbe comportare adeguamenti concordati dei resoconti finanziari;
- effettuare ulteriori verifiche al fine di attenuare il rischio del campionamento e di conseguenza la tolleranza che deve rientrare nella valutazione dei risultati (ad esempio un campione supplementare);
- utilizzare procedure di audit alternative per conseguire una garanzia supplementare.

Nel caso in cui i controlli effettuati sul campione non consentano di pervenire a conclusioni accettabili, ai fini della relazione annuale, si provvederà all'estrazione di un campione supplementare di ulteriori operazioni (vedi par. 3.3.3), in relazione a specifici fattori di rischio individuati, al fine di garantire per il Programma Operativo una copertura sufficiente dei diversi tipi di operazioni, dei beneficiari, degli eventuali Organismi intermedi e o di altri aspetti di natura prioritaria.

Le risultanze del campione supplementare saranno trattate e comunicate separatamente all'interno della Relazione annuale di controllo da trasmettere alla Commissione Europea ai sensi dell'art. 63 del Regolamento finanziario.

Nel caso in cui il numero delle irregolarità rilevate risulti elevato o qualora siano individuate irregolarità sistematiche, se ne analizzeranno le cause al fine di formulare le opportune raccomandazioni.

Al termine dei controlli, si analizzeranno gli eventuali errori riscontrati nel contesto degli audit delle operazioni.

Gli errori rilevati in tali audit possono essere casuali, sistemici o in circostanze eccezionali anomali:

- **errore sistemico:** corrisponde ad un'irregolarità sistemica, ai sensi dell'art. 2, comma 38 del RDC e ss.mm.ii.;
- **errore anomalo:** corrisponde ad un errore di natura eccezionale, non rappresentativo della popolazione;
- **errore casuale:** corrisponde ad un errore generico non avente né natura anomala né sistemica;
- **errore noto:** un errore che conduce l'auditor ad identificare ulteriori irregolarità aventi origine dalla medesima causa anche al di fuori del campione.

Infine, sulla base dei risultati degli audit delle operazioni effettuati, ai fini del Parere di audit e della Relazione Annuale di Controllo, di cui all'articolo 127, paragrafo 5, lettere a) e b), del RDC e ss.mm.ii., l'Autorità di Audit calcola il tasso di errore del campione ed il tasso di errore totale così come indicato nelle Linee guida della Commissione Europea (somma degli errori casuali estrapolati ed eventualmente, degli errori sistemici ed anomali non corretti, divisa per la popolazione).

3.3.2 Il Campionamento Non Statistico

In conformità alle disposizioni dell'articolo 127 comma 1 del RDC e ss.mm.ii., è previsto l'utilizzo di un metodo di campionamento non statistico esclusivamente nei casi in cui comprovati fattori oggettivi rendano impossibile l'utilizzo di un metodo statistico. Infatti, il campionamento non statistico è da evitare ogni qualvolta sia possibile ricorrere a metodi statistici.

Tuttavia, si può ricorrere a un campionamento non statistico in presenza di un numero di operazioni in un periodo contabile insufficiente a consentire il ricorso a un metodo statistico.

La guida ai metodi di campionamento riporta 150 unità come soglia della popolazione al di sotto della quale non è consigliabile utilizzare un metodo statistico, e in caso di popolazione inferiore a questo valore, l'AdA deve verificare comunque l'applicabilità di un metodo statistico.

In caso di campionamento non statistico, la selezione delle operazioni avviene sempre in modo casuale attraverso un'estrazione casuale o proporzionale alla spesa. Tale scelta è condizionata all'assenza o presenza di una significativa correlazione positiva tra errori e spesa.

È possibile stratificare la popolazione al fine di individuare eventuali sotto-popolazioni con caratteristiche simili, in particolar modo in riferimento all'errore atteso.

Tabella 11 – Indicazione soglia minima in riferimento alle operazioni ed alla spesa

Livello di affidabilità dell'audit di sistema	Soglia minima in riferimento alle operazioni	Soglia minima in riferimento alla spesa
Categoria 1	5%	10%
Categoria 2	tra 5% e 10% (in base al giudizio dell'AdA)	10%
Categoria 3	tra 10% e 15% (in base al giudizio dell'AdA)	tra 10% e 20% (in base al giudizio dell'AdA)
Categoria 4	tra 15% e 20% (in base al giudizio dell'AdA)	tra 10% e 20% (in base al giudizio dell'AdA)

In conformità a quanto dettato dalla guida sui metodi di campionamento, se possibile verrà inoltre determinato uno strato esaustivo di operazioni con importo certificato superiore al 2% del totale della spesa certificata nel periodo contabile (dette HV); che verranno tutte controllate.

Le restanti stanti n-nh operazioni verranno campionate con le stesse tecniche usate per il campionamento casuale stratificato (se si è scelto un metodo di selezione casuale) oppure con quelle del campionamento per unità monetaria (se si è optato per una selezione delle operazioni proporzionale alla spesa).

I risultati del campione, in maniera del tutto analoga al campionamento statistico, saranno proiettati nella popolazione con le tecniche già previste per il campionamento casuale e per il MUS, a seconda della scelta fatta per la metodologia di selezione delle operazioni, verrà confrontato il tasso di errore proiettato con il tasso di errore massimo tollerabile (2%), giungendo così alla conclusione che gli errori nella popolazione sono superiori oppure inferiori alla soglia di rilevanza.

3.3.3 Campionamenti aggiuntivi al campionamento ordinario

Oltre al campione principale, l'AdA può decidere, secondo il proprio giudizio professionale, di definire e quantificare uno specifico "**campione complementare**", a norma dell'art. 28, comma 12 del Reg. (UE) n. 480/2014 e ss.mm.ii., nel caso in cui tale Autorità riscontri irregolarità o rischi di irregolarità.

Nel caso in cui l'AdA ritenga che il campione statistico casuale, in quanto tale, non consenta di verificare alcune specifiche aree ad alto rischio, tale campione dovrebbe essere completato da un'ulteriore selezione di operazioni che costituisce un campione, appunto complementare a quello casuale.

Le risultanze dei controlli relativi al campione complementare devono essere analizzate separatamente, rispetto ai risultati degli audit relativi al campione statistico casuale e non devono essere presi in considerazione per il calcolo del tasso di errore. Tuttavia, gli esiti di tali controlli saranno comunicati alla CE nella RAC.

In ogni caso è necessario che l'AdA proceda ad un'analisi dettagliata degli errori identificati nel campione complementare, al fine di identificare la natura degli stessi e fornire raccomandazioni adeguate a garantirne la correzione.

A norma invece dell'art. 27, comma 5 del Reg. (UE) 480/2014 e ss.mm.ii., se l'AdA dovesse riscontrare problemi di carattere sistemico e pertanto tali da comportare un rischio per altre operazioni nel quadro del Programma Operativo, verrà effettuato un audit supplementare, per definire l'entità di tali problemi e prescrivere adeguate misure correttive.

In relazione a tali attività di audit, l'AdA deve utilizzare adeguate procedure per valutare se la sistematicità degli errori materiali riscontrati nel campione principale sia tale da ritenere necessario estendere la dimensione del campione di operazioni già sottoposte ad audit. Tali procedure devono quindi prevedere un'attenta analisi della natura e della causa dell'errore stesso, attraverso attività di audit aggiuntive.

Si ricorda che il giudizio finale dell'AdA sull'effettivo funzionamento di un Si.Ge.Co. discende dai risultati ottenuti dagli audit di sistema, delle operazioni e da eventuali controlli supplementari ritenuti necessari sulla base della valutazione dei rischi, anche tenendo conto degli audit svolti durante l'intero periodo di Programmazione 2014-2020.

Audit approfonditi sul Sistema di Gestione e Controllo permettono anche di individuare i fattori di rischio che, coniugati con eventuali rischi emersi in relazione ad audit sulle operazioni afferenti a precedenti campionamenti, permettono di poter eseguire audit supplementari.

Gli audit supplementari possono essere effettuati anche su base campionaria (**campione supplementare**).

L'Autorità di Audit potrà procedere alla selezione delle operazioni da sottoporre a controllo supplementare in base alle informazioni disponibili (in particolare, agli esiti dei controlli precedenti, effettuati dalla stessa AdA, dall'AdG, dall'AdC e da soggetti esterni), alle caratteristiche della popolazione di riferimento (ad esempio, concentrazione di ingenti risorse finanziarie presso un singolo Beneficiario/attuatore) e ad ulteriori elementi ritenuti significativi.

Il campione supplementare sarà composto da operazioni certificate estratte dalla popolazione di riferimento, con la medesima metodologia utilizzata per il campionamento ordinario e permetterà di indagare più nel dettaglio le possibili cause degli errori materiali riscontrati.

L'Autorità di Audit analizzerà separatamente i risultati degli audit del campione supplementare; trarrà le proprie conclusioni sulla base di tali risultati e le comunicherà alla Commissione Europea nella Relazione Annuale di Controllo. Le irregolarità riscontrate nel campione supplementare non sono incluse nel calcolo del tasso di errore estrapolato del campione principale.

In aggiunta al campionamento complementare ed a quello supplementare, l'AdA può eseguire anche un **campionamento addizionale**, cui è possibile ricorrere nel caso in cui l'audit condotto sulle operazioni non sia in grado di dare sufficienti garanzie che la popolazione non sia affetta da errori superiori alla soglia di materialità. In tal caso, l'AdA deve procedere ad un ricalcolo della dimensione del campione, utilizzando il valore dell'errore proiettato ottenuto dall'esame delle operazioni del campione originario in luogo del tasso di errore atteso (Anticipated error - AE).

La dimensione del campione addizionale si ottiene come differenza tra la dimensione del campione originario e la dimensione del campione ricalcolato; le operazioni addizionali da sottoporre ad audit vengono selezionate attraverso lo stesso metodo utilizzato per il campione originario.

I due campioni (originario e addizionale) vengono quindi sommati, dando origine al campione finale.

I risultati dell'audit (errore proiettato e precisione di campionamento) vengono quindi ricalcolati utilizzando i dati ottenuti dal campione finale.

3.3.4 Metodologia di campionamento delle operazioni con spesa certificata negativa

Sono identificate come operazioni con spesa certificata negativa da trattarsi come popolazione separata soggetta a controllo quelle operazioni che abbiano un saldo negativo, nel periodo contabile e che non siano:

- a. errori materiali;
- b. saldi negativi non corrispondenti a correzioni finanziarie;
- c. entrate derivati da progetti generatori di entrate;
- d. trasferimenti di operazioni da un programma all'altro o all'interno dello stesso programma senza che ciò corrisponda a un'irregolarità identificata nell'operazione.

Per ogni singolo importo negativo, oppure effettuando un campione rappresentativo, l'AdA provvede a:

- individuare la fonte della decertificazione;
- individuare il numero di certificazione in cui detto importo era stato decertificato;
- condurre un'indagine documentale per verificare e dettagliare l'informazione ricevuta: controllo dei verbali di rendiconto, Verbali di verifica in loco, Verbali di supplemento d'istruttoria, Rapporti audit di sistema e audit delle operazioni AdA, Registro ritiri /recuperi.

3.3.5 Approccio di audit delle operazioni

Gli audit delle operazioni sono eseguiti dall'AdA mediante l'ausilio degli strumenti specifici predisposti appositamente per la Programmazione 2014/2020 (quali manuali, check-list, data base) che saranno oggetto di revisione ed integrazione durante l'attuazione del PO.

Successivamente all'estrazione del campione delle operazioni da sottoporre a controllo (selezionato con un metodo conforme a quanto previsto dall'art. 28 del Regolamento (UE) n. 480/2014 e ss.mm.ii.) l'AdA provvederà, previa pianificazione dei controlli, all'invio di comunicazioni scritte ai soggetti da sottoporre ad audit.

All'interno di queste comunicazioni sono riportate le informazioni relative ai nominativi dei referenti incaricati del controllo, i dettagli sullo svolgimento dell'incontro, nonché la documentazione da mettere a disposizione.

Gli audit delle operazioni saranno effettuati sulla base dei documenti giustificativi che costituiscono la pista di controllo e verificano la legittimità e la regolarità delle spese dichiarate alla Commissione, accertando tra l'altro la conformità delle seguenti aree di controllo:

- l'operazione è stata selezionata secondo i criteri di selezione del Programma Operativo, non è stata materialmente completata o pienamente realizzata prima della presentazione, da parte del beneficiario, della domanda di finanziamento nell'ambito del Programma Operativo, è stata attuata conformemente alla decisione di approvazione e rispetti le condizioni applicabili al momento dell'audit, relative alla sua funzionalità, al suo utilizzo e agli obiettivi da raggiungere;
- le spese dichiarate alla Commissione corrispondano ai documenti contabili, e i documenti giustificativi prescritti dimostrino l'esistenza di una pista di controllo adeguata, quale descritta all'articolo 25 del Regolamento delegato;
- per quanto riguarda le spese dichiarate alla Commissione, determinate in conformità all'articolo 67, paragrafo 1, lettere b) e c) e all'articolo 109 del RDC e ss.mm.ii., nonché all'articolo 14, paragrafo 1, del Regolamento (UE) n. 1304/2013 e ss.mm.ii., gli output e i risultati alla base dei pagamenti a favore del beneficiario siano stati effettivamente prodotti, i dati relativi ai partecipanti o altri documenti relativi agli output e ai risultati siano coerenti con le informazioni presentate alla Commissione e i documenti giustificativi prescritti dimostrino l'esistenza di una pista di controllo adeguata, quale descritta all'articolo 25 del citato Regolamento delegato (UE) n. 480/2014 e ss.mm.ii..

La procedura per l'effettuazione degli audit sulle operazioni è descritta nel Manuale delle procedure in uso all'AdA e contiene anche apposite procedure per la verifica delle operazioni che utilizzano opzioni di semplificazione dei costi.

In tali ipotesi l'AdA deve valutare le modalità con le quali l'AdG ha previsto tale opzione e se il metodo di calcolo sia giusto, equo e verificabile in quanto basato su:

- dati statistici o altre informazioni oggettive;
- dati storici verificati dei singoli beneficiari;
- l'applicazione delle normali prassi di contabilità dei costi dei singoli beneficiari.

Gli audit delle operazioni hanno l'obiettivo di verificare anche che il contributo pubblico sia stato pagato al beneficiario in conformità all'articolo 132, paragrafo 1, del RDC e ss.mm.ii..

Gli audit delle operazioni comprenderanno, se del caso, la verifica sul posto della realizzazione materiale dell'operazione.

Gli audit delle operazioni avranno ad oggetto, infine, la verifica dell'accuratezza e la completezza delle corrispondenti spese registrate dall'Autorità di Certificazione nel suo sistema contabile, nonché la riconciliazione tra i dati, a ogni livello della pista di controllo.

Qualora i problemi riscontrati appaiano di carattere sistemico e pertanto tali da comportare un rischio per altre operazioni nel quadro del Programma Operativo, l'Autorità di Audit assicura che saranno effettuati ulteriori esami, compresi, se necessario, audit supplementari, per definire l'entità di tali problemi e raccomandare le misure correttive necessarie.

I risultati degli audit delle operazioni sono condivisi con il beneficiario e le Autorità e/o organismi interessati, assegnando un congruo termine allo scopo di consentire la formulazione di osservazioni, integrazioni o contro deduzioni.

Trascorso il periodo di contraddittorio, il rapporto di audit si intenderà definitivo e, laddove all'interno di questo siano contenuti errori o irregolarità, sarà trasmesso alle Autorità e organismi competenti con la richiesta di misure preventive e/o correttive.

Contemporaneamente all'invio del Rapporto definitivo, l'AdA provvede ad avviare un meccanismo di follow up e di sorveglianza finalizzato alla verifica della effettiva e corretta implementazione delle misure richieste.

Il trattamento di eventuali errori e/o delle irregolarità avverrà conformemente agli orientamenti e alla prassi comunitaria in materia, ovvero, alla luce delle indicazioni presenti nella nota EGESIF_15_0002-

04 final del 17/12/2018 recante “*Guidance for Member States and Programme Authorities updated guidance on treatment of errors disclosed in the annual control reports*”.

In particolare, se tra gli errori individuati, si riscontrassero casi di frode o sospetta frode, l’Autorità di Audit provvederà all’eventuale segnalazione alla struttura competente, la quale effettuerà la comunicazione, per importi superiori ai 10.000 euro di contributo, all’OLAF, informando degli esiti dei relativi procedimenti amministrativi e giudiziari, ai sensi dell’art.122 del Regolamento (UE) n.1303/2013 e successive modifiche intercorse.

Se l’operazione risulta inclusa nel campione casuale e non ne fosse possibile il controllo a causa della conservazione della documentazione da parte delle Autorità giudiziarie, si prevedono le due seguenti situazioni:

- se esistono prove certe di frode, la spesa in questione viene conteggiata come un errore e inclusa nel tasso di errore totale proiettato (TETP);
- se non sono ancora presenti informazioni certe sullo stato di frode, si dovrà provvedere a sostituire l’operazione campionata, applicando una selezione casuale alla restante popolazione e utilizzando lo stesso metodo di campionamento.

In relazione alla valutazione del rischio di frode, inoltre, saranno effettuati regolari audit di sistema nei confronti dell’Autorità di Gestione, sulla base dell’art.127 del RDC, tenendo conto delle indicazioni fornite con la nota EGESIF 14-0021-00 del 16/06/2014 “Valutazione del rischio di frode e su misure antifrode effettive e proporzionate.

Per ulteriori dettagli operativi sugli audit delle operazioni, si rimanda al “Manuale dell’AdA” allegato alla presente Strategia di audit ed all’Audit Planning Memorandum in cui è stata tenuta in debita considerazione l’emergenza sia sanitaria che economica causata dal Covid-19.

3.4 Audit dei conti

3.4.1 Approccio di audit per l'audit dei conti

La procedura di presentazione, liquidazione ed audit dei conti annuali costituisce una delle principali novità che caratterizza la gestione ed il controllo finanziario dei Programmi Operativi nel periodo di Programmazione 2014-2020, coinvolgendo i principali attori del Si.Ge.Co. chiamati ad intervenire sinergicamente nella procedura di preparazione dei conti.

L'audit dei conti viene svolto per ogni anno contabile, ai sensi dell'art. 137 paragrafo 1 del RDC e ss.mm.ii. e dell'art. 29 del Regolamento (UE) n. 480/2014 e ss.mm.ii., sulla base di quanto previsto nel presente paragrafo.

La metodologia finalizzata all'audit dei conti considera gli esiti del lavoro di audit dei sistemi, con particolare riferimento a quelli riferiti all'Autorità di Certificazione ed ai risultati degli audit sulle operazioni.

L'Autorità di Audit quale organismo di revisione contabile indipendente, prepara, ai sensi dell'art. 127 (5) (a) del Reg. (UE) n. 1303/2013 e ss.mm.ii., un Parere di audit a norma dell'art. 63 del Regolamento finanziario. Tale Parere accerta, conformemente alle pertinenti norme internazionalmente riconosciute, se i conti forniscono un quadro fedele, se le spese per le quali la Commissione ha chiesto il rimborso sono legali e regolari e se i sistemi di controllo istituiti funzionano correttamente.

L'Autorità di Audit in particolare verifica che tutti gli elementi prescritti dall'art. 137 del Reg. (UE) n. 1303/2013 e ss.mm.ii., siano correttamente inclusi nei conti e trovino corrispondenza nei documenti contabili giustificativi conservati da tutte le Autorità o da tutti gli Organismi competenti e dai Beneficiari. Il parere riferisce altresì se l'esercizio di revisione contabile mette in dubbio le asserzioni contenute nella dichiarazione di gestione.

Conformemente al paragrafo 1 di quest'ultimo Regolamento ed in linea con la Guida EGESIF 15-0016-04 final del 03/12/2018 recanti la *Guida orientativa per gli Stati membri sull'Audit dei conti*, l'AdA esegue delle verifiche aggiuntive finali sui conti, per ciascun asse prioritario, a riscontro dei seguenti elementi:

- a) l'importo totale delle spese ammissibili dichiarate ai sensi dell'art. 137 (1) (a) del Reg. (UE) n. 1303/2013 e ss.mm.ii., il quale deve essere riconciliabile con le spese (ed il corrispondente contributo pubblico corrispondente) inserite nelle domande di pagamento presentate alla Commissione nel corso dell'anno contabile. Nel caso di differenze, l'AdA deve valutare l'adeguatezza delle giustificazioni riportate nei conti;
- b) gli importi ritirati e recuperati nel corso del periodo contabile, gli importi da recuperare al termine del periodo contabile, i recuperi effettuati a norma dell'art. 71 del Reg. (UE) n. 1303/2013 e ss.mm.ii., e gli importi non recuperabili presentati nei conti, corrispondano agli importi inseriti nei sistemi di contabilità dell'AdC e siano basati su decisioni assunte dall'AdG o dall'AdC;
- c) le spese escluse dai conti in conformità con l'art 137 (2) del Reg. (UE) n. 1303/2013 e ss.mm.ii., ove applicabile. Inoltre, l'AdA deve verificare che tutte le correzioni necessarie come risultato dalle verifiche di gestione o dagli audit sono state riflesse nei conti dell'anno contabile in questione;
- d) gli importi dei contributi per programma erogati agli strumenti finanziari a norma dell'articolo 41 del Reg. (UE) n. 1303/2013 (1) e gli anticipi versati nel quadro degli aiuti di Stato a norma dell'articolo 131 (5) del Reg. (UE) n. 1303/2013 e ss.mm.ii., siano supportati da informazioni tenute a disposizione presso l'AdG e l'AdC.

In relazione alla precedente lettera c), il paragrafo 2 dell'art.137 precisa che nel periodo di Programmazione 2014-2020 è possibile escludere dai conti alcune somme inserite in domanda di pagamento intermedio, in caso sia in corso una valutazione sulla legittimità e sulla regolarità delle spese, ed in esito alla stessa, reinserirle in una Domanda di pagamento intermedio di un successivo periodo contabile. Di tali giudizi provvisori e definitivi e decisioni finali sarà necessario tenere traccia in occasione della presentazione dei conti.

I conti vanno presentati annualmente entro il 15 febbraio e si riferiscono alle Domande di pagamento trasmesse nel periodo contabile precedente compreso tra il 1° luglio dell'anno "n-1" al 30 giugno dell'anno "n"; fa eccezione la prima annualità che racchiude le spese incluse nelle domande di pagamento inviate nei mesi intercorsi tra la data di inizio dell'ammissibilità della spesa e il 30 giugno 2015.

La prima presentazione dei conti avviene quindi nel 2016, e di norma entro il 15 febbraio 2016 (sebbene il termine può essere eccezionalmente prorogato al 1° marzo 2016, previa comunicazione), mentre l'ultima nel 2025.

L'art. 138 del Regolamento generale e ss.mm.ii., infatti, precisa che nei tempi regolamentari predetti vanno presentati oltre ai conti predisposti dall'AdC, anche la Dichiarazione di affidabilità di gestione e la Relazione annuale di sintesi dei controlli a cura dell'AdG e il Parere di audit e la Relazione Annuale di Controllo di competenza dell'AdA.

Al fine di dare certezza giuridica e consentire condizioni uniformi, la UE ha elaborato appositi atti di esecuzione per quanto concerne il modello dei conti (All. VII del Reg. (UE) n. 1011/2014) e i modelli per la Dichiarazione di affidabilità di gestione, la Relazione Annuale di Controllo e il Parere di audit (allegati al Regolamento di esecuzione (UE) n. 207/2015).

Per la Relazione annuale di sintesi dei controlli è stata altresì predisposta un'apposita *Linee guida per gli Stati membri sull'elaborazione della dichiarazione di affidabilità di gestione e della sintesi annuale* (EGESIF 15-0008-05 del 03/12/2018).

I seguenti audit e controlli dovrebbero essere considerati, quando sono disponibili le loro conclusioni, alla data della firma del Parere di audit:

- audit di sistema;
- audit delle operazioni;
- audit effettuati dalla Commissione Europea;
- audit svolti dalla Corte dei conti Europea;
- controlli effettuati da altre Autorità del Programma (verifiche amministrative, verifiche in loco, controlli effettuati dall'AdC);
- altri risultati di audit e di controlli ai quali l'AdA ha accesso.

Utilizzo dei risultati degli audit di sistema per l'audit dei conti

L'art. 29 (4) del Reg. (UE) n. 480/2014 e ss.mm.ii. prevede che l'AdA esegua audit sui conti attraverso audit di sistema. Ovvero, l'AdA assicura - attraverso l'audit di sistema dell'AdC - che siano predisposte adeguate procedure atte a monitorare le irregolarità; tenere conto degli importi che devono essere ritirati o da recuperare ed essere dedotti dalle domande di pagamento durante l'anno contabile; garantire il follow-up dei recuperi pendenti e degli importi non recuperabili.

L'audit di sistema copre anche l'affidabilità del Sistema Informativo realizzato dall'AdC per gestire il suo sistema contabile, tenendo conto degli standard IT accettati a livello internazionale (Cobit, ISO/EIC standard 27001 e 27002).

Nel primo anno contabile (2016) è stato effettuato un audit di sistema globale dell'AdC dopo la designazione dell'AdG e dell'AdC al fine di preparare il parere annuale sui conti.

Negli anni successivi, l'AdA esegue dei *follow-up* dei lavori di audit progressivi, concentrandosi sull'attuazione delle raccomandazioni formulate e sui requisiti fondamentali dell'AdC che sono stati classificati in categoria 3 o 4. Si rendono inoltre necessari ulteriori audit dei sistemi nel caso in cui l'AdC abbia cambiato significativamente le proprie procedure o il personale.

L'elenco dei test di controllo che l'AdA effettua a carico dell'AdC sono dettagliate nel *Manuale di Audit*. In ogni caso, nell'ambito degli audit di sistema, l'AdA verifica l'esistenza e la corretta attuazione delle procedure per garantire che:

- la bozza dei conti sia stata presentata dall'AdC in tempo utile all'AdA per il rilascio del Parere di audit (vedi Accordo di pianificazione delle attività e delle scadenze sottoscritto in data 5 ottobre 2017 tra le Autorità);
- la spesa irregolare sia stata esclusa dai conti ai sensi dell'Articolo 137 (2) del RDC e ss.mm.ii., ove pertinente, e che tutte le rettifiche richieste siano state riflesse nei conti per l'anno contabile in questione, come stabilito dall'art. 29, paragrafo 5.c del Reg.(UE) n. 480/2014 e ss.mm.ii..

L'AdA conferma che sarà prestata particolare attenzione alla valutazione del Requisito Chiave 13 *“Adequate procedures per elaborare e certificare la completezza, esattezza e veridicità dei conti”*.

L'AdA ha previsto nel Manuale di Audit una sezione dedicata nella check list o una check list separata da applicare all'AdC che copra tutti gli elementi dei conti, come descritto al punto 5 dell'art. 29 del Regolamento Delegato.

Se l'audit di sistema effettuato a carico dell'AdC dovesse rivelare gravi carenze nel Sistema di Gestione e Controllo potrà essere rilasciato un Parere con riserva per l'anno contabile in questione, oltre che per i Si.Ge.Co, anche per i conti.

Utilizzo dei risultati degli audit delle operazioni per l'audit dei conti

L'Autorità di Audit esegue, inoltre, audit sui conti attraverso audit sulle operazioni.

Prima dell'estrazione del campione l'AdA intende operare una valutazione preliminare della popolazione da campionare in quanto questa deve essere riconciliata con il totale delle spese certificate alla Commissione. Inoltre, potendo essere il campione delle operazioni suddiviso in due o più periodi annuali, l'AdA potrà distribuire le verifiche sui conti in diversi momenti durante l'anno.

Per il campione delle operazioni selezionate, l'AdA verifica che:

- l'importo totale della spesa ammissibile dichiarata ai sensi dell'art. 137 (1a) del RDC e ss.mm.ii. si riconcili con la spesa - e il corrispondente contributo pubblico - incluso nelle Domande di pagamento presentate alla Commissione Europea;
- tutti gli importi irregolari siano stati esclusi dai conti;
- le correzioni finanziarie necessarie siano state tenute in debita considerazione nei conti per l'anno contabile in questione;
- il contributo pubblico sia stato pagato al beneficiario in conformità all'art. 132 (1) del RDC e ss.mm.ii..

Nell'ambito degli audit dei conti, l'AdA, alla luce degli esiti finali degli audit delle operazioni, deve accertare che vi sia una dichiarazione delle rettifiche finanziarie da parte dell'AdC e verificherà la corretta implementazione dei meccanismi di *follow up* a fronte di spese valutate come non ammissibili (effettività dei ritiri, decertificazioni delle spese dichiarate non ammissibili, recuperi, ecc.).

Anche nella check list degli audit delle operazioni l'AdA ha previsto una sezione dedicata all'efficace funzionamento dei conti.

Verifiche aggiuntive finali sulla bozza dei conti certificati

Sono previste verifiche aggiuntive finali alla bozza dei conti certificati.

L'AdA, tenuto conto dei risultati dell'audit di sistema all'AdC e degli esiti finali degli audit delle operazioni, fornisce un parere se i conti della stessa AdC forniscono una rappresentazione veritiera e corretta, ai sensi dell'art. 127 (5) (a) del RDC e ss.mm.ii. e dell'art. 63 del RF, ed anche sulla corretta presentazione, accuratezza e completezza dei conti, contenuta nella Dichiarazione di affidabilità di gestione.

Per tale ragione l'AdA effettua:

- l'analisi dei risultati degli audit di sistema effettuati sull'AdC, in particolare sui controlli relativi ai conti;
- l'esame della pista di controllo per verificare l'accuratezza della spesa inserita nei conti e l'affidabilità dei sistemi contabili durante gli audit sul campione delle operazioni.

Inoltre, una volta ricevuta la bozza dei conti certificati dall'AdC, ed in funzione del livello di garanzia derivante dai precedenti audit, l'AdA compie:

- verifiche aggiuntive sulle singole registrazioni per quanto riguarda le altre voci, (ritiri, recuperi, importi da recuperare, e importi non recuperabili);
- una verifica a conferma che nell'appendice 8 dei conti esista la riconciliazione dell'importo totale delle spese ammissibili inserite nella bozza dei conti con l'importo complessivo disponibile nei sistemi contabili dell'AdC e le spese (con il contributo pubblico corrispondente) incluse nelle domande di pagamento presentate alla Commissione per l'anno contabile in questione;
- verifiche sulle eventuali differenze tra le spese dichiarate nella Domanda di pagamento intermedia finale e la bozza dei conti dovute ad aggiustamenti apportate dall'AdC, valutando l'adeguatezza delle spiegazioni fornite e svolgendo procedure di audit appropriate;
- il controllo per ogni anno contabile, prima della presentazione dei conti alla Commissione, che i risultati di qualsiasi audit o le attività di controllo siano adeguatamente riflessi nei conti, incluse le spese sottoposte ad una valutazione in corso di legittimità e regolarità in applicazione dell'art. 137(2) del RDC e ss.mm.ii..

I risultati del lavoro di audit devono consentire all'AdC, se necessario, di regolare ulteriormente i suoi conti prima della certificazione alla Commissione.

La verifica dell'effettiva correzione delle irregolarità sarà utile per l'AdA per il calcolo del tasso di errore residuo che viene determinato nella relazione annuale di controllo.

Ai fini della decisione dell'audit del campione e del rilascio del parere di audit, l'AdA terrà conto della soglia di rilevanza del 2% degli importi iscritti nella bozza dei conti prima che vengano effettuate le rettifiche.

L'AdA può emettere un Parere senza riserve quando l'AdC riflette nei conti definitivi tutte le rettifiche ritenute necessarie dall'AdA ed i conti forniscono una rappresentazione veritiera e corretta.

Qualora vengono rilevati elementi inesatti o incompleti considerati irrilevanti e rimangono non corretti nei conti, le informazioni relative a questi elementi devono essere indicate nella RAC e nel Parere di audit come un'osservazione.

Non essendovi alcun termine formale fissato nel RDC per la consegna della bozza dei conti da parte dell'AdC all'AdA, tali Autorità hanno convenuto tramite l'Accordo tra le Autorità stipulato in data 05/10/2017 che potrà essere aggiornato in funzione di specifiche esigenze, delle scadenze interne per la trasmissione della bozza dei conti all'AdA affinché quest'ultima Autorità abbia tempo sufficiente per la sua revisione al fine di emettere un parere di audit entro il 15 febbraio dell'anno N + 1.

La procedura di presentazione e liquidazione dei conti avrà luogo ogni anno, per nove anni consecutivi e l'ultimo anno si procederà quindi alla presentazione dei documenti di chiusura dei PO per la richiesta del saldo finale (art. 141 del regolamento disposizioni comuni).

Ai fini della chiusura, entro il 15 febbraio 2025, occorrerà presentare i documenti relativi all'ultimo periodo contabile, che va dal 1 luglio 2023 al 30 giugno 2024, ovvero i conti preparati dall'AdC, la Dichiarazione di affidabilità di gestione e il Riepilogo annuale dell'AdG, la Relazione di controllo e il Parere di audit sui conti, ed il Rapporto di esecuzione finale a cura dell'Organismo di Gestione.

Le informazioni dettagliate relative al lavoro di audit svolto e i risultati dell'audit dei conti saranno inseriti nella specifica sezione della Relazione Annuale di Controllo (All. IX cap. 6 del Reg. (UE) n. 207/2015).

Si precisa che, con riferimento alle scadenze legate alla presentazione della documentazione da parte di tutte le Autorità coinvolte nel Programma Operativo, al momento della redazione della presente Strategia, sono state condivise in un apposito Accordo tra AdA, AdG e AdC tempistiche ragionevoli per la trasmissione di tutte le informazioni. Tale timeline consente di pianificare ex ante le attività e di rispettare le scadenze di cui alla EGESIF 14-011-02 final del 27/08/2015.

L'AdA deve, di fatto, controllare per ogni esercizio contabile che i risultati di qualsiasi controllo siano adeguatamente riflessi nei conti; ciò comporta che le spese non ammissibili individuate durante i controlli siano state dedotte prima i conti vengano presentati alla CE.

I controlli da considerare sono: 1. audit di sistema; 2. audit delle operazioni; 3. audit effettuati dalla CE; 4. audit svolti dalla CDCE; 5. audit effettuati dalle altre Autorità del PO (ad esempio, controlli dell'AdC); 6. verifiche "aggiuntive" sui conti svolte dall'AdA.

L'AdA nello specifico, si occuperà dello svolgimento delle seguenti attività:

- **analisi delle risultanze delle verifiche di sistema** effettuate sull'AdC con particolare riferimento ai controlli sui conti (Requisito chiave n. 13) di cui al Reg. (UE) n. 480/2014 – All. IV e documento "EGESIF_15_0016-04-final del 03/12/2018). In tale ambito, particolare rilievo assume la verifica dell'affidabilità del sistema contabile dell'AdC nonché le verifiche, su base campionaria, dell'accuratezza delle spese relative agli importi ritirati ed a quelli recuperati, registrati nel sistema contabile di tale Autorità. Si tratta, infatti, di verifiche che a norma dell'art. 29, comma 4, del Reg. (UE) n. 480/2014 e ss.mm.ii. sono comprese nell'audit di sistema (quindi dirette a rilevare l'adeguatezza e l'effettiva applicazione delle relative procedure) e che si aggiungono alle verifiche di validità da svolgersi con riferimento alle lettere b), c) e d) sopra riportate. Le transazioni esaminate ai fini dello svolgimento dei test di controllo saranno identificate sulla base di un campione rappresentativo. Con riferimento al sistema contabile, le procedure di verifica comprendono anche i controlli sull'affidabilità e la correttezza delle procedure elaborative del sistema informatico sviluppato ed utilizzato dall'AdC. L'audit di sistema sull'AdC, relativamente agli aspetti collegati ai conti, sarà svolto sulla base di una check list separata o di una sezione dedicata nell'ambito delle check list sugli audit di sistema. Anche le attività di audit di sistema sui pertinenti requisiti chiave dell'AdG saranno presi in considerazione, ad esempio gli elementi raccolti per il RC 6.
- **esame degli esiti degli audit sulle operazioni** con particolare riferimento alle evidenze fornite dalle procedure di validità condotte sulle operazioni in relazione ai punti a), b), c) e d) sopra riportati, come ampiamente descritte dal par. 4 del documento "EGESIF_15_0016-04- final del 03/12/2018". Anche in questo caso l'audit sulle operazioni per gli aspetti relativi ai conti dovrà basarsi su una check list separata o su una sezione dedicata delle check list generali relative all'audit sulle operazioni. Gli audit delle operazioni consentiranno la verifica della correttezza degli importi e della completezza della corrispondente spesa contenuta nelle domande di pagamento (e successivamente nei conti, se risulta essere pienamente legittima e regolare). Consentono anche la riconciliazione della pista di controllo dal sistema contabile dell'Autorità di Certificazione fino al livello del beneficiario, attraverso gli Organismi Intermedi.
- **ulteriori verifiche sui conti presentati dall'AdC**, che riguardano: (a) la riconciliazione del totale delle spese certificate riportate nei conti rispetto agli importi inseriti nelle dichiarazioni di spesa presentate nel periodo contabile considerato; (b) la verifica, su base campionaria e attraverso l'esame della documentazione giustificativa, della correttezza delle singole transazioni o operazioni rilevate nei conti per ciascuna tipologia di voce (importi ritirati, importi recuperati, importi da recuperare, recuperi effettuati a norma dell'art. 71 del Reg. (UE) n. 1303/2013 e ss.mm.ii., importi irrecuperabili). Le singole transazioni da controllare devono essere selezionate con metodo casuale e con un minimo di dieci transazioni per ciascuna tipologia di voce (qualora le transazioni fossero inferiori a dieci in relazione alla singola voce, queste dovranno essere tutte

sottoposte a controllo); (c) le verifiche della correttezza di quanto riportato nell'appendice 8 dei conti (cfr. All. VII Reg. (UE) n. 1011/2014) in ordine alla riconciliazione tra le spese ammissibili incluse nelle domande di pagamento presentate alla CE e le spese dichiarate con evidenza delle eventuali differenze e dell'adeguatezza delle spiegazioni fornite; (d) le verifiche che siano stati considerati nei conti tutti i rilievi derivanti da ogni audit/controllo svolto (comprese le valutazioni ancora in corso sulla legittimità e regolarità di alcune spese). L'AdA verificherà l'adeguatezza delle spiegazioni dell'AdC per gli adeguamenti descritti in tale allegato e la loro coerenza con le informazioni comunicate nel RAC e nella sintesi annuale in materia di rettifiche finanziarie effettuate e riflesse nei conti, come un follow-up dei risultati degli audit dei sistemi e/o degli audit finanziari sulle operazioni e delle verifiche di gestione effettuate prima della presentazione dei conti.

Il giudizio dell'AdA sui conti terrà in considerazione un livello di materialità pari al 2% e potrà essere formulato senza eccezioni qualora l'AdC abbia recepito tutti i rilievi e le osservazioni formulate a seguito dei controlli svolti. Coerentemente con tali principi, l'AdA procederà alla verifica della documentazione ed archiviazione del lavoro svolto - con riferimento agli audit di sistema sull'AdC, ai controlli sulle operazioni e agli ulteriori controlli finali sui conti presentati dall'AdC - in modo da assicurare che tutte le fasi di audit siano adeguatamente documentate e che il Parere di audit prodotto e le relative conclusioni siano supportate da idonee ed adeguate evidenze.

Inoltre, per ricavare l'affidabilità sulla completezza, accuratezza e veridicità dei conti, l'AdA terrà in debita considerazione i seguenti principali aspetti:

- le Relazioni di audit finali inviate dalla Commissione Europea e dalla Corte dei Conti Europea;
- la propria valutazione della Dichiarazione di affidabilità di gestione e della Sintesi annuale.

Per ulteriori dettagli operativi sugli audit dei conti, si rimanda al "Manuale dell'AdA" allegato alla presente Strategia di audit ed all'Audit Planning Memorandum in cui è stata tenuta in debita considerazione l'emergenza sia sanitaria che economica causata dal Covid-19.

3.5 Verifica della Dichiarazione di affidabilità di gestione

3.5.1 Procedure interne che stabiliscono il lavoro rientrante nella verifica di affermazioni contenute nella Dichiarazione di affidabilità di gestione, ai fini del Parere

L'Autorità di Audit prepara, ai sensi dell'art. 127 (5) (a) del Reg. (UE) n. 1303/2013 e ss.mm.ii., un Parere di audit a norma dell'art. 63 del Regolamento finanziario.

Il Parere di audit deve riferire, tra le altre cose, se l'esercizio di revisione contabile metta in dubbio le asserzioni contenute nella dichiarazione di gestione elaborata dall'Autorità di Gestione.

Nel rispetto delle disposizioni previste dall'Art. 63 del Reg. (EU, EURATOM) n. 1046/2018 e secondo quanto indicato nella nota EGESIF15-0008-05 del 03/12/2018, l'Autorità di Gestione deve attestare nella Dichiarazione di affidabilità di gestione che:

- le informazioni riportate nei conti siano presentate correttamente, complete e accurate ai sensi dell'art.137 (1) del Reg. (UE) n. 1303/2013 e ss.mm.ii.;
- le spese registrate nei conti siano utilizzate per gli scopi previsti, come indicato nel Regolamento generale e in conformità con il principio di sana gestione finanziaria;
- il Sistema di Gestione e Controllo messo in atto per il Programma offra le necessarie garanzie di legalità e regolarità delle operazioni sottostanti, in conformità alla legislazione applicabile;
- le irregolarità individuate nell'audit finale o nelle Relazioni di controllo per il periodo contabile, e riportate nella Sintesi annuale allegata alla Dichiarazione di affidabilità di

gestione, sono state trattate adeguatamente nei conti nel rispetto dell'art 125 (4) del Reg. (UE) n. 1303/2013 e ss.mm.ii.;

- la spesa oggetto di una valutazione in corso circa la sua legittimità e regolarità è stata esclusa dai conti, in attesa della conclusione della valutazione e potrà essere inserita in una Domanda di pagamento intermedia relativa a un periodo contabile successivo ai sensi dell'art. 137 (2) Reg. (UE) n. 1303/2013 e ss.mm.ii.;
- i dati relativi agli indicatori, ai target intermedi e ai progressi compiuti dal Programma Operativo sono affidabili ai sensi dell'art. 125 (2) Reg. (UE) n. 1303/2013;
- le misure antifrode poste in essere sono efficaci e proporzionate ai sensi dell'art. 125 (4c) Reg. (UE) n. 1303/2013 e ss.mm.ii.;
- non si è a conoscenza di alcuna informazione riservata relativa all'attuazione del Programma Operativo che potrebbe essere pregiudizievole per la reputazione della politica di coesione.

In conformità con l'articolo 63 del Regolamento Finanziario, l'AdA indica dopo il proprio Parere di audit se il suo lavoro di audit mette in dubbio le affermazioni fatte dall'AdG nella Dichiarazione di affidabilità di gestione.

L'AdA deve quindi confrontare le affermazioni contenute nella Dichiarazione di affidabilità di gestione con i risultati del proprio lavoro di audit, al fine di assicurarsi che nessuna divergenza o incoerenza sia presente. In caso di divergenze è previsto che l'AdA discuta la sua osservazione con l'AdG in modo che quest'ultima fornisca ulteriori informazioni.

L'AdA fornisce annualmente una dichiarazione rispetto alle informazioni contenute nella Dichiarazione di affidabilità di gestione, come prevista dall'art. 125 del Regolamento (UE) n. 1303/2013 e ss.mm.ii., mette in atto una procedura per garantire la ricezione della Dichiarazione di affidabilità di gestione in tempo utile e fare in modo che essa abbia tenuto conto delle conclusioni in esito ad eventuali verifiche e controlli.

In base alla valutazione effettuata utilizzando la lista di controllo (Allegato III EGESIF 14-0013 "Linee guida per gli Stati membri sulla procedura di designazione) garantisce che:

- la Dichiarazione di affidabilità di gestione sia basata sulla Sintesi annuale e sia elaborata secondo il modello stabilito nel Regolamento di esecuzione della Commissione ed abbia tenuto conto delle conclusioni in esito ad eventuali verifiche e controlli;
- esistono procedure volte a garantire che la Sintesi annuale e la Dichiarazione di affidabilità di gestione nonché le informazioni di supporto e i documenti giustificativi siano messi a disposizione dell'autorità di audit in tempo utile (secondo un adeguato calendario interno);
- è prevista una documentazione adeguata dell'attività di preparazione della Sintesi annuale e della Dichiarazione di affidabilità di gestione:
 - a) per garantire che, prima della presentazione all'Autorità di Certificazione, le richieste di pagamento siano controllate al fine di garantire che le informazioni [da inserire nei conti] siano complete, esatte e presentate in maniera adeguata;
 - b) per garantire che, prima della presentazione all'Autorità di Certificazione, le richieste di pagamento siano controllate per appurare che comprendano soltanto spese utilizzate per le finalità previste;
 - c) per garantire che i sistemi di controllo predisposti offrano le necessarie garanzie quanto alla legittimità e regolarità delle operazioni sottostanti.

L'Autorità di Audit intende monitorare accuratamente l'avvio dei lavori di preparazione della Dichiarazione di affidabilità di gestione entro la data indicata dagli orientamenti comunitari. A tal fine, sarà prestata una particolare attenzione, insieme agli altri, al Requisito Chiave n. 8 relativo alle

“Procedure appropriate per preparare la Dichiarazione di gestione e il Riepilogo annuale delle Relazioni finali di audit e dei controlli effettuati” nell’ambito dell’audit di sistema dell’AdG.

L’AdA assicura che gli esiti della verifica sulla Dichiarazione di affidabilità di gestione saranno trasmessi in tempo utile all’AdG allo scopo di consentire a quest’ultima la possibilità di recepire eventuali osservazioni e raccomandazioni formulate in sede di verifica.

L’AdA ai fini del rilascio del Parere, verifica che le attestazioni riportate nella Dichiarazione di affidabilità di Gestione siano coerenti con le risultanze dell’Audit dei Conti e verifica che la Sintesi annuale riporti le informazioni relative al lavoro di audit coerentemente a quanto riportato nella RAC.

Secondo le “Linee guida per gli Stati Membri sull’elaborazione della Dichiarazione di affidabilità di gestione e della Sintesi annuale” - EGESIF_15-0008-05 del 03/12/2018 (rif. art. 125 (4) del Reg. (UE) n. 1303/2013 e ss.mm.ii., recepite dall’AdA, il Riepilogo annuale fornisce un quadro globale e sintetico delle verifiche di gestione, degli audit e dei controlli effettuati in relazione alla spesa dichiarata nel corso di un anno contabile e inserita nei conti.

Si tratta di uno dei principali fondamenti su cui poggia la Dichiarazione di affidabilità di gestione e integra le informazioni contenute nei conti e nella Relazione Annuale di Controllo.

L’AdA deve confrontare le affermazioni contenute nella Dichiarazione di affidabilità di gestione con i risultati del proprio lavoro di audit, al fine di assicurarsi che nessuna divergenza o incoerenza sia presente. In caso di divergenze o incongruenze, l’AdA discuterà la sua osservazione con l’AdG in modo che quest’ultima fornisca ulteriori informazioni o modifichi la sua dichiarazione di gestione, se la tempistica lo permette.

Per ulteriori dettagli operativi sulle verifiche della Dichiarazione di affidabilità di gestione, si rimanda al “Manuale dell’AdA” allegato alla presente Strategia di audit.

Nei sottostanti diagrammi è indicato rispettivamente il flusso delle attività utili alla corretta presentazione della documentazione prevista dall’art. 63 del Regolamento finanziario da parte delle Autorità del Programma Operativo.

Diagramma 1 – Flusso di attività come da Accordo tra le Autorità del 10/10/2017



Diagramma 2 – Flusso di attività per il periodo di audit



4 LAVORO DI AUDIT PIANIFICATO

4.1 Priorità e obiettivi specifici dell'audit relativi al periodo contabile corrente e ai due successivi e risultanze della valutazione dei rischi e lavoro di audit pianificato

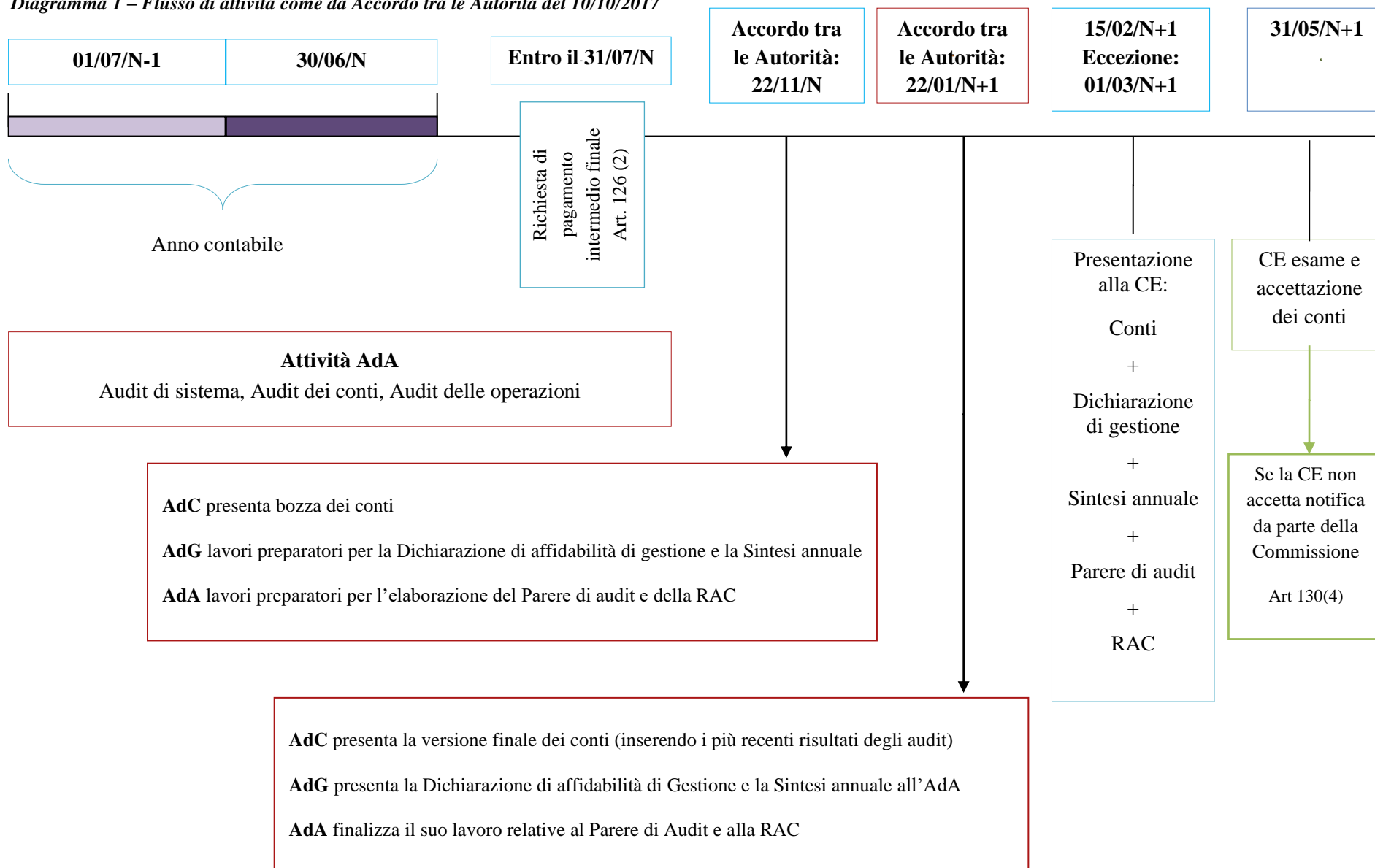
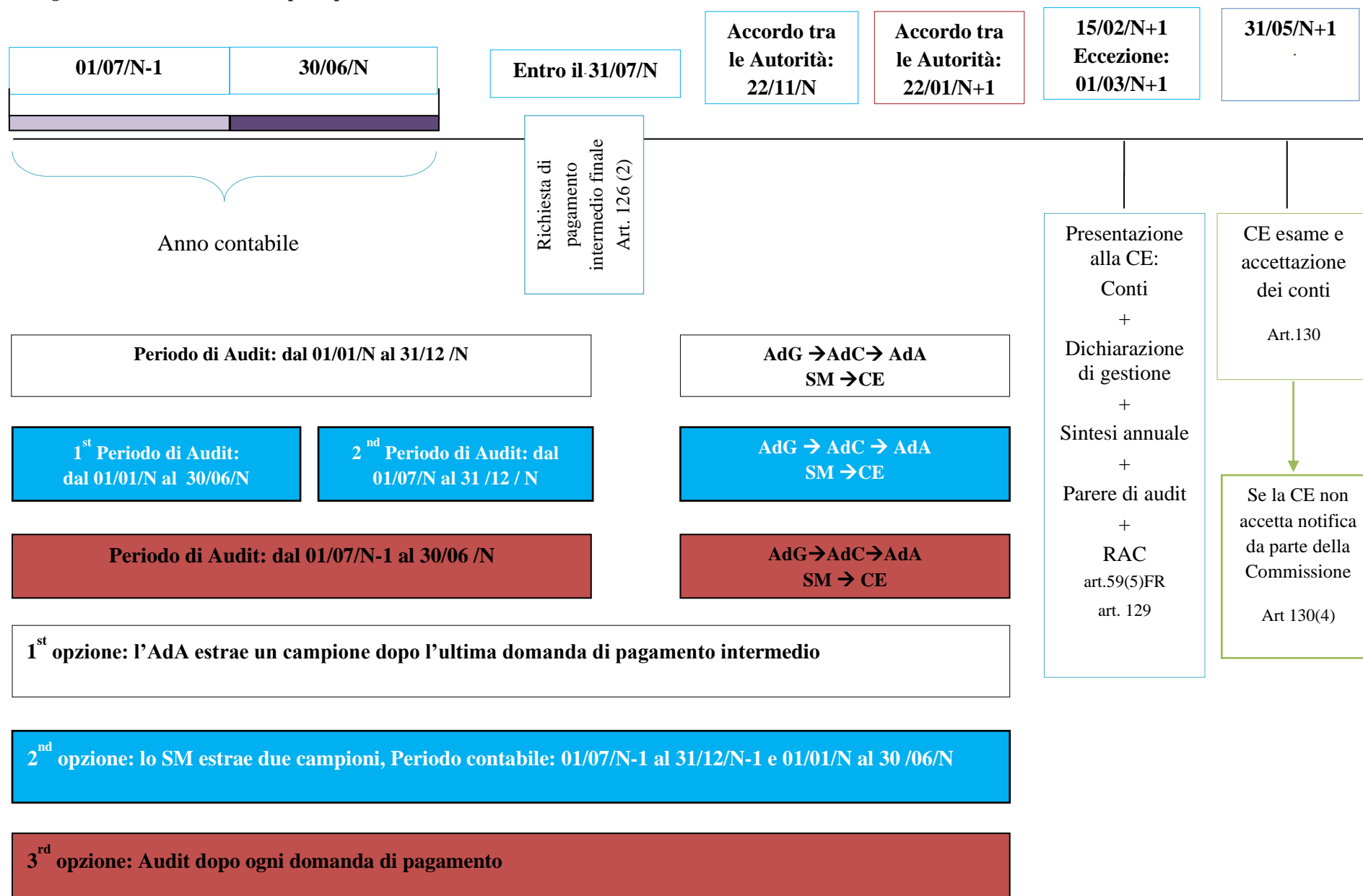
Le priorità e gli obiettivi di audit si basano sui risultati dell'analisi di rischio effettuata dall'AdA annualmente. Di conseguenza, la pianificazione degli audit rispecchia, per quanto riguarda gli audit di sistema, l'esito della valutazione preliminare del rischio.

In base a tale valutazione preliminare, infatti, vengono stabiliti annualmente i soggetti da sottoporre a verifica e gli aspetti principali sui quali concentrare le verifiche stesse.

L'analisi di rischio ha previsto l'assegnazione di un *risk scoring* alle Autorità ed agli Organismi coinvolti nell'attuazione del Programma ed alle aree interessate dal Programma sulla base di specifici fattori come descritti nel capitolo 2 della presente Strategia di audit.

Sulla base degli esiti finali dell'analisi di rischio è stata data priorità alle Autorità/Organismi aventi un *risk scoring* più elevato, considerando inoltre che gli audit di sistema sia sull'AdG che sull'AdC, alla luce anche degli adempimenti connessi all'audit dei conti ed alla verifica della Dichiarazione di affidabilità di gestione, saranno eseguiti per ogni annualità, salvo diverse valutazioni professionali dell'AdA alla luce di particolari eventi.

Per ulteriori dettagli operativi su tale aspetto, si rimanda alla Tabella 6 "Valutazione dei rischi PO FSE 2014-2020" riportata nell'Audit Planning Memorandum del 30 aprile 2020.

Nell'attività di pianificazione delle prime annualità è stata considerata anche l'esperienza maturata dall'AdA nello svolgimento delle funzioni di audit nella Programmazione 2007-2013.

La pianificazione di audit viene eseguita anche tenuto conto:

- dei vincoli imposti all'attività di audit dal quadro normativo comunitario e dagli standard internazionali di audit;
- dello svolgimento delle attività audit relative al rispetto dei criteri di designazione dell'AdG e dell'AdC;
- degli esiti delle verifiche condotti sugli audit di sistema;
- della verifica attraverso gli audit delle operazioni dell'adeguatezza dei conti;
- della verifica di sistema prevista dall'art. 29(4) del Reg. (UE) 480/2014 e successive modifiche intercorse;
- della necessità di eseguire verifiche a campione (laddove presenti un elevato numero di Organismi Intermedi o altri soggetti da sottoporre alle verifiche di sistema);
- della necessità di garantire un adeguato bilanciamento fra gli audit di sistema e gli audit delle operazioni al fine di garantire la massima sinergia fra i due strumenti di controllo.

L'emergenza sia sanitaria che economica causata dal Covid-19 ha impattato fortemente anche sulle attività delle Autorità dei Programmi che hanno dovuto rivedere e riorganizzare le proprie modalità operative per adeguarle a tale emergenza e garantire i necessari standard di sicurezza.

A causa di tale situazione eccezionale la stessa è stata affrontata con misure temporanee specifiche che necessitavano di maggiore flessibilità e semplificazione delle attività.

A tal proposito, i servizi della Commissione Europea nella "Terza nota informativa per le Autorità di Audit in merito alle misure adottate a livello di UE per far fronte alla crisi COVID-19" (Ares(2020)1641010 del 18.03.2020) hanno proposto il rinvio degli audit di sistema al successivo anno contabile. Tale ipotesi secondo l'AdA avrebbe portato ad un eccessivo aggravio nel periodo contabile susseguente che avrebbe scontato ulteriormente gli effetti della crisi corrente.

L'AdA, pertanto, ha ritenuto più opportuno pianificare l'attività di audit di sistema 2020-2021 nel secondo semestre 2020 ispirandosi a criteri condivisi di semplificazione e flessibilità (verifiche desk,

interviste telefoniche o in videoconferenza), riservandosi la possibilità di rivederne la modalità e l'intensità in corso d'opera in funzione dell'evoluzione dello stato di crisi, al fine di fornire garanzie che il Si.Ge.Co. funzioni efficacemente per prevenire e rilevare errori e irregolarità e garantire la legittimità e regolarità della spesa.

Sebbene il Manuale dell'AdA preveda la verifica annuale sull'AdG e l'AdC, per il periodo contabile di riferimento alla luce delle considerazioni sopra riportate e tenuto conto che nel precedente audit di sistema sono stati verificati, con esito soddisfacente, i RC X-XI-XII-XIII si stabilisce di non sottoporre ad audit di sistema l'AdC.

Con riferimento agli audit delle operazioni campionate per il periodo contabile 2019-2020, si fa presente che, al fine di avviare tali audit, si è reso necessario programmare, previo accordo tra le parti, la calendarizzazione degli incontri svolti secondo modalità compatibili con lo stato dell'emergenza sanitaria Covid-19.

L'AdA nello specifico, si avvale dell'Audit Planning Memorandum (APM), il cui obiettivo è illustrare la pianificazione delle attività annuali con riferimento allo svolgimento della missione di audit, oltre a consolidare e illustrare in maggior dettaglio le attività che devono essere eseguite, per consentire l'emissione del Parere di audit e la RAC entro il 15 febbraio dell'esercizio successivo.

Per ulteriori dettagli operativi sulla pianificazione degli audit, si rimanda inoltre all'Audit Planning Memorandum per Autorità/Organismo ed operazione campionata.

4.2 Calendario dei compiti di audit in relazione al periodo contabile corrente e ai due successivi per gli audit dei sistemi (compresi audit mirati ad aree tematiche specifiche)

Sulla base dell'esito del risk assessment si è provveduto a pianificare l'attività di audit per il periodo contabile corrente e per i due successivi. Per il dettaglio, si rinvia alla tabella 9 sottostante e ai paragrafi 7.3 e 7.4 dell'APM disponibile sul portale CIRCABC.

Tabella 12: Pianificazione degli audit dei sistemi su Autorità e Organismi e su aspetti orizzontali

Autorità/Organismi o specifiche aree tematiche che dovranno essere controllate	Numero CCI	Importo approvato in milioni di euro	Organismo responsabile dell'audit	Risultato della valutazione del rischio	Periodo contabile 01/07/2020 – 30/06/2021	Periodo contabile 01/07/2021 – 30/06/2022	Periodo contabile 01/07/2022 – 30/06/2023
					RC	RC	RC
AdG	2014 IT 05 SFOP 014	-	AdA	-	System audit	System audit	System audit
AdC	2014 IT 05 SFOP	-	AdA	-	-	System audit	System audit

Autorità/Organismi o specifiche aree tematiche che dovranno essere controllate	Numero CCI	Importo approvato in milioni di euro	Organismo responsabile dell'audit	Risultato della valutazione del rischio	Periodo contabile 01/07/2020 – 30/06/2021	Periodo contabile 01/07/2021 – 30/06/2022	Periodo contabile 01/07/2022 – 30/06/2023
					RC	RC	RC
	014						
CdR Famiglia	2014 IT 05 SFOP 014	164,0	AdA	33,00	System audit	-	-
CdR Istruzione	2014 IT 05 SFOP 014	486,0	AdA	49,50	-	-	-
CdR Lavoro	2014 IT 05 SFOP 014	132,5	AdA	32,50	-	System audit	-
OI INDIRE	2014 IT 05 SFOP 014	6,0	AdA	21,00	-	-	-
OI ANPAL	2014 IT 05 SFOP 014	31,4	AdA	11,25	-	-	-

Tenuto conto di quanto sopra esposto, degli esiti della valutazione dei rischi del P.O. FSE 2014-2020 di cui alla tabella 6 dell'APM del 30 aprile 2020, degli organismi già sottoposti ad audit nei precedenti audit di sistema (tabella par. 7.1 dell'APM del 30 aprile 2020) per il periodo contabile 01.07.2020 - 30.06.2021, sul PO FSE saranno effettuati controlli di sistema nel secondo semestre 2020 sui seguenti soggetti:

System audit periodo contabile 01.07.2020 -30.06.2021		
Lista priorità Autorità - Organismi	Requisiti chiave	Note
1	AdG	RC IV con particolare riferimento alle osservazioni di cui alla Ares(2020)2160387 del 21/04/2020
3	CdR Famiglia	II e IV

Per ulteriori dettagli operativi sulla pianificazione degli audit dei sistemi, si rimanda all'APM del 30 aprile 2020.

Inoltre, l'AdA può pianificare di svolgere degli audit di sistema mirati ad **aree tematiche specifiche**, in particolare quelle raccomandate dalla Nota EGESIF 14-0011-02, riepilogati nella tabella 10 che segue.

Tabella 13: Audit di sistema tematici

Audit di sistema tematici raccomandati dalla Nota EGESIF 14-0011-02	
Misure antifrode	Attuazione delle misure antifrode efficaci e proporzionate, sostenute da una valutazione del rischio di frode, ai sensi dell'art. 125, comma 4 lett. c), del Reg. (UE) n. 1303/2013 e ss.mm.ii. (cfr. par. 4.3.3)
Strumenti Finanziari	Qualità della scelta dei progetti e delle verifiche amministrative e <i>in loco</i> , ex art. 125, comma 5 del Reg. (UE) n. 1303/2013 e ss.mm.ii., in relazione all'attuazione degli Strumenti Finanziari
Verifiche di gestione	Qualità delle verifiche amministrative e <i>in loco</i> , ex art. 125, comma 5 del Reg. (UE) n. 1303/2013 e ss.mm.ii., anche in relazione al rispetto delle norme in materia di appalti pubblici, aiuti di Stato, requisiti ambientali, pari opportunità
Dati e target	Affidabilità dei dati relativi a indicatori e <i>target</i> intermedi e ai progressi compiuti dal Programma Operativo nel conseguimento degli obiettivi stabiliti dall'AdG, ex art. 125, comma 2 lett. a) del Reg. (UE) n. 1303/2013 e ss.mm.ii. (cfr. par. 4.3.4)
Sistemi informativi	Funzionamento e sicurezza dei sistemi informatizzati e loro collegamento con il sistema SFC2014
Ritiri e recuperi	Rendicontazione degli importi ritirati e recuperati

5 RISORSE

5.1 Organigramma dell'Autorità di Audit

L'Autorità di Audit ha individuato il personale necessario, dotato delle competenze richieste per garantire il rispetto di tutte le norme anche alla luce del numero, delle dimensioni e della complessità dei Programmi, per i quali svolge le attività di audit.

L'AdA è dotata di un'organizzazione adeguata allo scopo di presidiare strettamente tutte le fasi delle attività di audit e le risorse umane sono state selezionate e assegnate alla struttura sulla base di accertate competenze/esperienze maturate rispetto ai compiti da svolgere; per esse si accerta costantemente il soddisfacimento dei requisiti sul conflitto di interessi e sull'incompatibilità degli incarichi.

Sono inoltre previste misure per il rafforzamento delle professionalità attraverso percorsi formativi specializzati, finalizzati allo sviluppo delle competenze, in relazione alle funzioni da svolgere e all'evoluzione della normativa di riferimento.

Tali percorsi sono garantiti sia all'interno del sistema formativo regionale che nell'ambito di uno specifico progetto di formazione continua a supporto delle AdA realizzato su base annuale realizzato a valere sul POC tenendo conto dei fabbisogni e delle priorità.

A tal proposito, l'AdA ha avviato, nel mese di ottobre 2020, un percorso formativo specialistico interno (*training on the job*) rivolto al personale dell'AdA (dirigenziale e non) ai fini del rafforzamento delle professionalità interne e del *know-how* dell'Ufficio Speciale Autorità di Audit dei Programmi cofinanziati dalla Commissione Europea, per far fronte sia alle funzioni da svolgere che alla complessità dettata dalle recenti evoluzioni normative comunitarie e/o nazionali.

Inoltre, tale percorso garantirà l'aggiornamento delle competenze in ordine alle metodologie ed agli strumenti dell'attività di controllo di II livello nell'ambito dei Fondi Strutturali Europei per il periodo di Programmazione 2014-2020 ed in linea con gli standard internazionali di audit.

In particolare, l'obiettivo che l'Amministrazione intende raggiungere, attraverso tale percorso formativo, è quello di trasferire un adeguato aggiornamento/formazione/affiancamento relativamente alle competenze specialistiche del personale interno dell'AdA, sia rendendo maggiormente efficace ed efficiente l'attività ed il ruolo dell'Ufficio Speciale Autorità di Audit dei Programmi cofinanziati dalla Commissione Europea nell'ambito dei controlli di II livello sui Fondi summenzionati che assicurando la continuità dei livelli qualitativi e dei requisiti professionali delle risorse interne.

Va sottolineato che l'adeguata e la continuativa dotazione di risorse umane ha costituito - tra gli altri - uno degli elementi salienti per cui è stata riscontrata la presenza dei requisiti di adeguatezza di questa AdA ai fini della designazione da parte dell'Organismo nazionale di coordinamento (circolare MEF-RGS Prot. 47832 del 30/05/2014 "Procedura per il rilascio del parere sulla designazione delle Autorità di Audit dei Programmi UE 2014/2020").

In proposito si ricorda che l'Accordo di Partenariato - Allegato II "Elementi salienti della proposta di Si.Ge.Co. 2014-2020" ha previsto che:

- la struttura dell'Autorità di Audit debba avere un numero complessivo di unità interne che ne consenta l'efficace operatività, anche in relazione alla complessità e alla dotazione finanziaria dei programmi di riferimento.
Le unità interne preposte all'Autorità di Audit devono possedere profili professionali adeguati rispetto alle funzioni da svolgere e fruire di percorsi di aggiornamento adeguati durante il periodo di attuazione dei Programmi;
- sia garantita l'adeguatezza della struttura organizzativa dell'AdA, in termini di numero di risorse umane interne collocate nella struttura dell'Autorità di Audit e della professionalità delle stesse.

L'organigramma dell'Ufficio Speciale Autorità di Audit per i Programmi cofinanziati dalla Commissione europea, è stato approvato con Decreto del D.G. n. 1002 del 30/03/2010. Successivamente è stato modificato ed integrato con ulteriori provvedimenti.

Nella figura 7 sono riportati l'organigramma e la struttura organizzativa dell'AdA.

Figura 7 - Organigramma e struttura organizzativa dell'AdA

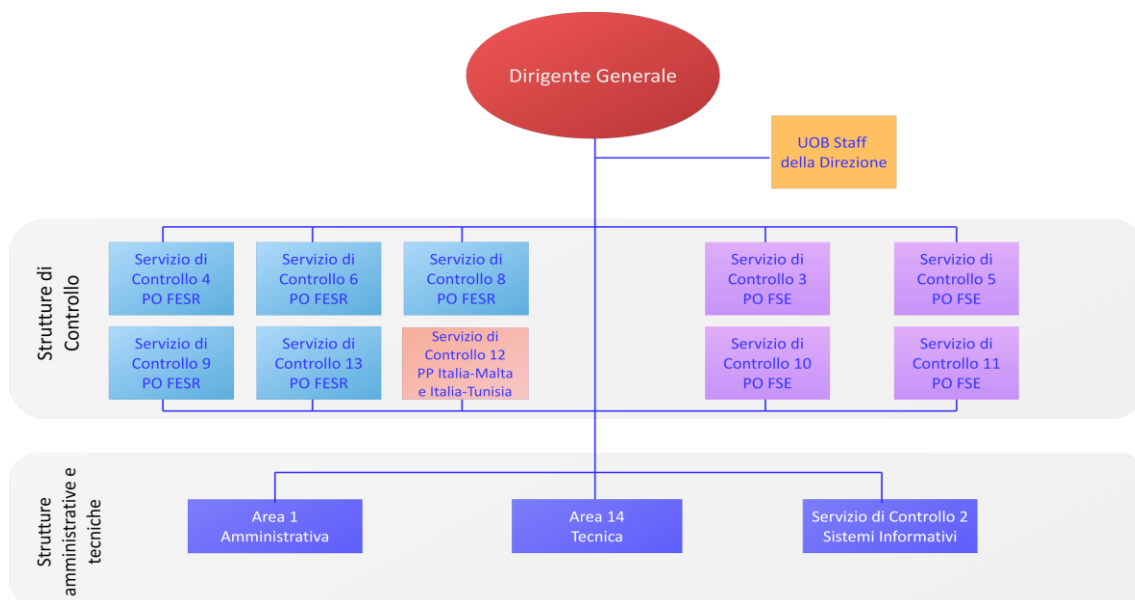

5.2 Risorse pianificate da destinare in relazione al periodo contabile corrente e ai due successivi

Le risorse complessivamente a disposizione dell'AdA, alla data di redazione della presente Strategia di audit, corrispondono a n. 27 unità di personale, tutte interne all'Amministrazione regionale, con contratto a tempo indeterminato, a cui si aggiunge la figura del Dirigente Generale, Dott.ssa Grazia Terranova, il cui incarico di responsabile dell'Autorità di Audit è stato affidato con D.P. Reg. n. 2809 del 19 giugno 2020 in esecuzione della DGR n. 268 del 14 giugno 2020.

Di queste, n. 20 unità sono direttamente coinvolte nelle attività di audit. Tale dotazione rispetta il limite di unità previsto dall'Organismo nazionale di coordinamento.

La contrazione numerica, rispetto a quanto riportato nelle precedenti versioni della Strategia di audit, discende principalmente dalle politiche attuali in materia pensionistica.

L'AdA, al fine di garantire la copertura e la continuità dei livelli quantitativi e dei requisiti di competenza professionale delle risorse interne, ha attivato, ed ha in corso, le procedure previste per selezionare il personale idoneo a ricoprire le postazioni che si sono rese vacanti.

Per quanto riguarda l'Assistenza Tecnica, di cui l'AdA si avvale, si rappresenta che l'IGRUE, attraverso la centrale di committenza Consip S.p.a. ha indetto una Gara a procedura aperta ai sensi del D.lgs. n.163/2006 per l'affidamento di servizi di supporto e assistenza tecnica per l'esercizio e lo sviluppo della funzione di sorveglianza e audit dei programmi cofinanziati dall'Unione Europea.

Il Bando si è chiuso in data 21 maggio 2015; la gara è stata aggiudicata, secondo il criterio dell'offerta economicamente più vantaggiosa, alla società EY S.p.A.

In seguito all'aggiudicazione della gara, l'Autorità di Audit ha attivato le procedure per la contrattualizzazione dell'operatore economico aggiudicatario. In particolare, vi è da segnalare che il servizio di assistenza tecnica di supporto alle attività dell'AdA, prevede, nel periodo di cinque anni a decorre dalla sottoscrizione del contratto, l'erogazione di 10.300 gg/uomo ripartite tra project manager, senior professional e junior professional.

Le risorse di Assistenza Tecnica che all'attivazione del contratto erano 4, sono state progressivamente rafforzate ed attualmente sono di n. 10 unità (4 full time e 6 part time).

In atto l'AdA si avvale del supporto delle seguenti unità di personale:

RISORSE ASSISTENZA TECNICA			
NOME	TEMPO DEDICATO	QUALIFICA	FONDO/SERVIZIO
Mauro Ottaviani	Part - Time	Manager	Coordinatore
Alba Lo Piano	Part - Time	Senior	SUPPORTO STATISTICO
Alessandra Marceca	Full Time	Senior	FSE- SC n.10/11
Giovanni Padorno	Full Time	Senior	ITALIA-MALTA/ITALIA-TUNISIA SC n. 12
Cinzia Pendolino	Full Time	Junior	FSE - SC n. 5
Teresa Valdes	Full Time	Junior	FESR SC n. 6/8
Marco Sambataro	Part - Time	Junior	FESR- SC n. 8/4
Riccardo Ferranti	Part - Time	Junior	FSE – SC n. 5
Salvatore Saia	Part - Time	Junior	AREA TECNICA
Silvia Spallino	Part - Time	Junior	SUPPORTO LEGALE

Le attività del personale AT, ad eccezione della figura del Manager e dell'esperto statistico, sono riconducibili principalmente alle seguenti linee di attività del Piano di lavoro:

- supporto alla revisione/aggiornamento della manualistica (15%);
- supporto all'audit di sistema (30%);
- supporto all'attività di campionamento (5%);
- supporto all'audit sulle operazioni (33%);
- supporto alla redazione della RAC, Parere, Audit dei Conti (15%);
- supporto alla chiusura programmazione 2007/2013 (2%).

Le attività di Assistenza Tecnica sono finanziate con le risorse di origine nazionale.

L'Assistenza Tecnica (AT) della società EY S.p.A. è configurata come supporto - senza alcuna delega di funzioni - alle attività svolte dal personale dell'AdA, che detiene il potere di indirizzo, coordinamento e supervisione mantenendo di conseguenza la responsabilità esclusiva e complessiva dell'attività di audit.

Il Dirigente Generale, nello svolgimento delle funzioni attribuite dalla legge adotta gli atti relativi all'organizzazione degli uffici di livello dirigenziale e gli atti e i provvedimenti connessi all'incarico di seguito elencati, in particolare:

- garantisce il corretto svolgimento delle funzioni dell'Autorità di Audit di cui all'art. 127 del Reg. (UE) n. 1303/2013 e successive modifiche intercorse;

- gestisce i rapporti con la CE con particolare riguardo alla trasmissione delle informazioni previste dalla normativa;
- sovrintende le attività svolte dalle diverse funzioni, indirizzando e coordinando le risorse nelle fasi di Audit;
- garantisce l'esecuzione delle attività di Audit di Sistema e sulle operazioni, in conformità con la normativa di riferimento;
- garantisce che le attività di Audit siano svolte per accertare l'efficace funzionamento del Sistema di Gestione e di Controllo del Programma Operativo;
- garantisce che le attività di audit siano svolte su un campione di operazioni adeguato per la verifica delle spese dichiarate.
- presenta una Relazione Annuale di Controllo e un Parere di audit entro il 15/02 di ogni anno a partire dal 2016 e fino al 2025.

L'attuale funzionigramma, di seguito riportato, modificato a seguito delle funzioni attribuite in materia di Programmazione 2014-2020, è stato approvato con decreto D.G. n. 1045 dell'8 giugno 2016 e successive integrazioni.

Tabella 14 – Funzionigramma dell'AdA

RUOLO	FUNZIONE
<p><u>Responsabile AdA</u> Dott.ssa Grazia Terranova D.P. n. 2809 del 19/6/2020</p>	<ul style="list-style-type: none"> - Garantire il corretto svolgimento delle funzioni dell'Autorità di Audit di cui all'art. 127 del Reg. (UE) n. 1303/2013; - Gestire i rapporti con la CE con particolare riguardo alla trasmissione delle informazioni previste dalla normativa; - Coordinare la struttura organizzativa dell'AdA; - Sovrintendere le attività svolte dalle diverse funzioni, indirizzando e coordinando le risorse nelle fasi di Audit; - Garantire l'esecuzione delle attività di Audit di Sistema e sulle operazioni, in - conformità con la normativa di riferimento; - Garantire che le attività di Audit siano svolte per accertare l'efficace funzionamento del sistema di gestione e di controllo del Programma operativo; - Garantire che le attività di audit siano svolte su un campione di operazioni adeguato per la verifica delle spese dichiarate. - Presentare una Relazione annuale di controllo e un Parere di audit entro il 15/02 di ogni anno a partire dal 2016 e fino al 2025.
<p><u>UNITÀ OPERATIVA DI BASE N. 1 STAFF DELLA DIREZIONE</u></p>	<p>Supporto al Dirigente Generale per l'assegnazione degli obiettivi ai dirigenti dell'ufficio e per la relativa valutazione.</p> <ul style="list-style-type: none"> - Supporto al Referente per la prevenzione della corruzione e per la trasparenza nello svolgimento delle funzioni ad esso attribuite in base alla legge 190/2012 e ai discendenti documenti attuativi nazionali e regionali. - Supporto al Dirigente Generale per la predisposizione del "piano di lavoro" con il monitoraggio delle relative azioni/obiettivi. - Rapporti con il Servizio di Pianificazione e Controllo Strategico (OIV). - Unità di Monitoraggio e Controllo in armonia con le previsioni dei documenti di "descrizione dei Sistemi di Gestione e Controllo" relativamente alle azioni di competenza dell'Ufficio a valere sui programmi comunitari e sul programma complementare di azione e coesione (POC). - Attività del nucleo ispettivo interno ai sensi della legge regionale 5 aprile 2011, n. 5. - Segreteria del Comitato per l'attuazione del Protocollo d'intesa fra la Regione e la Guardia di Finanza. - Adozione delle tecniche del "Controllo di gestione".

	<ul style="list-style-type: none"> - Sostituzione con delega in caso di assenza o impedimento del Dirigente Generale. - Attività di aggiornamento, studio e ricerca.
<p><u>AREA AMMINISTRATIVA</u> <u>n. 1</u></p>	<p>Supporto all'attività di organizzazione, indirizzo e coordinamento amministrativo del Dirigente Generale</p> <ul style="list-style-type: none"> - Segreteria della Direzione. - Servizi generali: <ul style="list-style-type: none"> a) gestione della posta, smistamento e protocollo informatico; b) gestione protocollo riservato; c) servizi logistici, trasmissione dati, biblioteca, centralino, commessi; d) servizio spedizione; e) gestione utenze; f) gestione archivio; g) repertorio decreti. - Personale: <ul style="list-style-type: none"> a) gestione del personale e rilevazione automatica delle presenze; b) predisposizione dei contratti riguardanti il personale dirigenziale dell'Ufficio e dei relativi decreti di approvazione; c) relazioni sindacali; - Ufficio competente per le operazioni (UCO) in armonia con le previsioni dei documenti di "descrizione dei Sistemi di Gestione e Controllo" relativamente ai programmi comunitari di competenza dell'Ufficio e del programma complementare di azione e coesione (POC). - Coordinamento attività del consegnatario e del cassiere. - Relazioni con il pubblico (URP). - Gestione capitoli di spesa assegnati all'ufficio. - Acquisto beni e servizi e manutenzioni. - Attività istruttoria inerente accertamenti giudiziari e di polizia. - Referente formativo; - Adozione delle tecniche del "Controllo di Gestione". - Sostituzione con delega, in caso di assenza o impedimento, del Dirigente Generale. - Attività di aggiornamento, studio e ricerca.
<p><u>SERVIZIO DI</u> <u>CONTROLLO n. 2</u> <u>SISTEMI INFORMATIVI</u> <u>PROGRAMMI 2014-2020</u></p>	<ul style="list-style-type: none"> - Collaborazione con l'Area Tecnica per la stesura e l'aggiornamento della strategia di audit e del manuale delle procedure e della relativa modulistica. - Verifica del sistema informativo nell'ambito della procedura di designazione e successiva verifica del mantenimento dei requisiti dell'AcAdG e dell'AdC nel rispetto dei requisiti stabiliti dall'IGRUE. - Attività di system audit dei sistemi informativi di gestione e controllo dei programmi comunitari di competenza dell'Ufficio finalizzata all'individuazione del livello di confidenza da utilizzare per il campionamento delle operazioni certificate, nel rispetto delle procedure previste. - Proposte al Dirigente Generale, per il tramite dell'Area Tecnica, dei Rapporti provvisori e di quelli definitivi dei System Audit e degli Audit sulle operazioni campionate. - Elaborazione degli esiti degli audit svolti nel periodo di riferimento e stesura dei paragrafi di competenza da trasmettere all'Area Tecnica unitamente ad ogni altro elemento utile per la definizione delle relazioni annuali di controllo e Parere di Audit. - Monitoraggio delle criticità di sistema riscontrate. - Monitoraggio della "Customer Satisfaction" ed eventuali interventi correttivi. - Implementazione, gestione, ottimizzazione e mantenimento in efficienza dei servizi connessi al sistema informativo interno e dei relativi supporti strumentali. - Gestione sito web: raccolta, redazione e pubblicazione informazioni, pubblicazione avvisi e bandi di gara.

	<ul style="list-style-type: none"> - Help desk: assistenza e supporto a tutto il personale che utilizza attrezzatura informatica e prodotti software. - Gestione della sicurezza informatica (password, antivirus, sistemi firewall, backup, ecc.). - Analisi e progettazione di nuove soluzioni informatiche per l'ottimizzazione del lavoro di Aree/Servizi/Unità operative dell'Ufficio; supervisione per sviluppo di programmi, siti web e applicativi per le varie esigenze dell'Ufficio.
<p style="text-align: center;"><u>SERVIZIO DI CONTROLLO n. 3</u> <u>PO FSE 2014-2020</u></p>	<ul style="list-style-type: none"> - Collaborazione con l'Area Tecnica per la stesura e l'aggiornamento della strategia di audit e del manuale delle procedure e della relativa modulistica. - Supporto al Dirigente Generale, per il tramite dell'Area Tecnica, per la designazione e successiva verifica del mantenimento dei requisiti dell'AdG e dell'AdC nel rispetto delle indicazioni fornite dall'IGRUE. - Attività di system audit finalizzata all'individuazione del livello di confidenza da utilizzare per il campionamento delle operazioni certificate, nel rispetto delle procedure previste. L'organismo da controllare sarà assegnato con separato atto dal Dirigente Generale. Gestione dei relativi follow-up. - Attività di Audit delle operazioni campionate a norma del Regolamento (UE) 1303/2013 gestite dai Centri di responsabilità del programma, nel rispetto delle procedure previste. In relazione alla composizione del campione annuale selezionato, le specifiche operazioni da controllare saranno attribuite con separato atto del Dirigente Generale. - Proposte al Dirigente Generale, per il tramite dell'Area Tecnica, dei Rapporti provvisori e di quelli definitivi dei System Audit e degli Audit sulle operazioni campionate. - Elaborazione degli esiti degli audit svolti nel periodo di riferimento e stesura dei paragrafi di competenza da trasmettere all'Area Tecnica unitamente ad ogni altro elemento utile per la definizione del parere sui conti annuali, delle relazioni annuali di controllo e Parere di Audit. - Monitoraggio delle criticità di sistema e delle criticità sulle operazioni controllate, implementazione e aggiornamento del sistema informatico dell'Ufficio.
<p style="text-align: center;"><u>SERVIZIO DI CONTROLLO n. 4</u> <u>PO FESR 2014-2020</u></p>	<ul style="list-style-type: none"> - Collaborazione con l'Area Tecnica per la stesura e l'aggiornamento della strategia di audit e del manuale delle procedure e della relativa modulistica. - Supporto al Dirigente Generale, per il tramite dell'Area Tecnica, per la designazione e successiva verifica del mantenimento dei requisiti dell'AcAdG e dell'AdC nel rispetto delle indicazioni fornite dall'IGRUE. - Attività di system audit finalizzata all'individuazione del livello di confidenza da utilizzare per il campionamento delle operazioni certificate, nel rispetto delle procedure previste. - Attività di Audit, nel rispetto delle procedure previste, delle operazioni campionate a norma del Regolamento (UE) 1303/2013 gestite dai seguenti Centri di responsabilità: <ul style="list-style-type: none"> a) infrastrutture (parte): OT 7 e OT 9; b) istruzione. <p>In relazione alle esigenze dell'Ufficio potranno essere attribuite, con atto del Dirigente Generale, attività di controllo su operazioni sostitutive o aggiuntive di quelle dei CdR sopra indicati.</p> - Proposte al Dirigente Generale, per il tramite dell'Area Tecnica, dei Rapporti provvisori e di quelli definitivi dei System Audit e degli Audit sulle operazioni campionate. - Elaborazione degli esiti degli audit svolti nel periodo di riferimento e stesura dei paragrafi di competenza da trasmettere all'Area Tecnica unitamente ad ogni altro elemento utile per la definizione del parere sui conti annuali, delle relazioni annuali di controllo e Parere di Audit. - Monitoraggio delle criticità di sistema e delle criticità sulle operazioni

	controllate, implementazione e aggiornamento del sistema informatico dell'Ufficio.
<u>SERVIZIO DI CONTROLLO n. 5 PO FSE 2014-2020</u>	<ul style="list-style-type: none"> - Collaborazione con l'Area Tecnica per la stesura e l'aggiornamento della strategia di audit e del manuale delle procedure e della relativa modulistica. - Supporto al Dirigente Generale, per il tramite dell'Area Tecnica, per la designazione e successiva verifica del mantenimento dei requisiti dell'AcAdG e dell'AdC nel rispetto delle indicazioni fornite dall'IGRUE. - Attività di system audit finalizzata all'individuazione del livello di confidenza da utilizzare per il campionamento delle operazioni certificate, nel rispetto delle procedure previste. - Attività di Audit delle operazioni campionate a norma del Regolamento (UE) 1303/2013 gestite dai Centri di responsabilità del programma, nel rispetto delle procedure previste. In relazione alla composizione del campione annuale selezionato, le specifiche operazioni da controllare saranno attribuite con separato atto del Dirigente Generale. - Proposte al Dirigente Generale, per il tramite dell'Area Tecnica, dei Rapporti provvisori e di quelli definitivi dei System Audit e degli Audit sulle operazioni campionate. - Elaborazione degli esiti degli audit svolti nel periodo di riferimento e stesura dei paragrafi di competenza da trasmettere all'Area Tecnica unitamente ad ogni altro elemento utile per la definizione del parere sui conti annuali, delle relazioni annuali di controllo e Parere di Audit. - Monitoraggio delle criticità di sistema e delle criticità sulle operazioni controllate, implementazione e aggiornamento del sistema informatico dell'Ufficio.
<u>SERVIZIO DI CONTROLLO n. 6 PO FESR 2014-2020</u>	<ul style="list-style-type: none"> - Collaborazione con l'Area Tecnica per la stesura e l'aggiornamento della strategia di audit e del manuale delle procedure e della relativa modulistica. - Supporto al Dirigente Generale, per il tramite dell'Area Tecnica, per la designazione e successiva verifica del mantenimento dei requisiti dell'AcAdG e dell'AdC nel rispetto delle indicazioni fornite dall'IGRUE. - Attività di system audit finalizzata all'individuazione del livello di confidenza da utilizzare per il campionamento delle operazioni certificate, nel rispetto delle procedure previste. - Attività di Audit, nel rispetto delle procedure previste, delle operazioni campionate a norma del Regolamento (UE) 1303/2013 gestite dai seguenti Centri di responsabilità: <ul style="list-style-type: none"> a) Infrastrutture (parte): OT 4; b) Ufficio Servizi Informatici. <p>In relazione alle esigenze dell'Ufficio potranno essere attribuite, con atto del Dirigente Generale, attività di controllo su operazioni sostitutive o aggiuntive di quelle dei CdR sopra indicati.</p> - Proposte al Dirigente Generale, per il tramite dell'Area Tecnica, dei Rapporti provvisori e di quelli definitivi dei System Audit e degli Audit sulle operazioni campionate. - In collaborazione con gli altri Servizi di Controllo dello stesso Programma, elaborazione degli esiti degli audit svolti nel periodo di riferimento e stesura dei paragrafi di competenza da trasmettere all'Area Tecnica unitamente ad ogni altro elemento utile per la definizione del parere sui conti annuali, delle relazioni annuali di controllo e Parere di Audit. - Monitoraggio delle criticità di sistema e delle criticità sulle operazioni controllate, implementazione e aggiornamento del sistema informatico dell'Ufficio.
<u>SERVIZIO DI CONTROLLO n. 7 PO FESR 2014-2020</u>	/ / /

<p><u>SERVIZIO DI CONTROLLO n. 8</u> <u>PO FESR 2014-2020</u></p>	<ul style="list-style-type: none"> - Collaborazione con l'Area Tecnica per la stesura e l'aggiornamento della strategia di audit e del manuale delle procedure e della relativa modulistica. - Supporto al Dirigente Generale, per il tramite dell'Area Tecnica, per la designazione e successiva verifica del mantenimento dei requisiti dell'AcAdG e dell'AdC nel rispetto delle indicazioni fornite dall'IGRUE. - Attività di system audit finalizzata all'individuazione del livello di confidenza da utilizzare per il campionamento delle operazioni certificate, nel rispetto delle procedure previste. - Attività di Audit, nel rispetto delle procedure previste, delle operazioni campionate a norma del Regolamento (UE) 1303/2013 gestite dai seguenti Centri di responsabilità: <ul style="list-style-type: none"> a) Energia; b) Acque e Rifiuti; c) Beni Culturali ed Identità siciliana; d) Turismo, Sport e Spettacolo. - In relazione alle esigenze dell'Ufficio potranno essere attribuite, con atto del Dirigente Generale, attività di controllo su operazioni sostitutive o aggiuntive di quelle dei CdR sopra indicati. - Proposte al Dirigente Generale, per il tramite dell'Area Tecnica, dei Rapporti provvisori e di quelli definitivi dei System Audit e degli Audit sulle operazioni campionate. - Elaborazione degli esiti degli audit svolti nel periodo di riferimento e stesura dei paragrafi di competenza da trasmettere all'Area Tecnica unitamente ad ogni altro elemento utile per la definizione del parere sui conti annuali, delle relazioni annuali di controllo e Parere di Audit. - Monitoraggio delle criticità di sistema e delle criticità sulle operazioni controllate, implementazione e aggiornamento del sistema informatico dell'Ufficio.
<p><u>SERVIZIO DI CONTROLLO n. 9</u> <u>PO FESR 2014-2020</u></p>	<ul style="list-style-type: none"> - Collaborazione con l'Area Tecnica per la stesura e l'aggiornamento della strategia di audit e del manuale delle procedure e della relativa modulistica. - Supporto al Dirigente Generale, per il tramite dell'Area Tecnica, per la designazione e successiva verifica del mantenimento dei requisiti dell'AcAdG e dell'AdC nel rispetto delle indicazioni fornite dall'IGRUE. - Attività di system audit finalizzata all'individuazione del livello di confidenza da utilizzare per il campionamento delle operazioni certificate, nel rispetto delle procedure previste. - Attività di Audit, nel rispetto delle procedure previste, delle operazioni campionate a norma del Regolamento (UE) 1303/2013 gestite dai seguenti Centri di responsabilità: <ul style="list-style-type: none"> a) Attività produttive (parte): OT 3 e OT 9; b) Finanze e Credito; c) Protezione civile; d) Programmazione. - In relazione alle esigenze dell'Ufficio potranno essere attribuite, con atto del Dirigente Generale, attività di controllo su operazioni sostitutive o aggiuntive di quelle dei CdR sopra indicati. - Proposte al Dirigente Generale, per il tramite dell'Area Tecnica, dei Rapporti provvisori e di quelli definitivi dei System Audit e degli Audit sulle operazioni campionate. - Elaborazione degli esiti degli audit svolti nel periodo di riferimento e stesura dei paragrafi di competenza da trasmettere all'Area Tecnica unitamente ad ogni altro elemento utile per la definizione del parere sui conti annuali, delle relazioni annuali di controllo e Parere di Audit. - Monitoraggio delle criticità di sistema e delle criticità sulle operazioni controllate, implementazione e aggiornamento del sistema informatico dell'Ufficio.
<p><u>SERVIZIO DI</u></p>	<ul style="list-style-type: none"> - Collaborazione con l'Area Tecnica per la stesura e l'aggiornamento della

<p><u>CONTROLLO n. 10</u> <u>PO FSE 2014-2020</u></p>	<p>strategia di audit e del manuale delle procedure e della relativa modulistica.</p> <ul style="list-style-type: none"> - Supporto al Dirigente Generale, per il tramite dell'Area Tecnica, per la designazione e successiva verifica del mantenimento dei requisiti dell'AcAdG e dell'AdC nel rispetto delle indicazioni fornite dall'IGRUE. - Attività di system audit finalizzata all'individuazione del livello di confidenza da utilizzare per il campionamento delle operazioni certificate, nel rispetto delle procedure previste. - Attività di Audit delle operazioni campionate a norma del Regolamento (UE) 1303/2013 gestite dai Centri di responsabilità del programma, nel rispetto delle procedure previste. In relazione alla composizione del campione annuale selezionato, le specifiche operazioni da controllare saranno attribuite con separato atto del Dirigente Generale. - Proposte al Dirigente Generale, per il tramite dell'Area Tecnica, dei Rapporti provvisori e di quelli definitivi dei System Audit e degli Audit sulle operazioni campionate. - Elaborazione degli esiti degli audit svolti nel periodo di riferimento e stesura dei paragrafi di competenza da trasmettere all'Area Tecnica unitamente ad ogni altro elemento utile per la definizione del parere sui conti annuali, delle relazioni annuali di controllo e Parere di Audit. - Monitoraggio delle criticità di sistema e delle criticità sulle operazioni controllate, implementazione e aggiornamento del sistema informatico dell'Ufficio.
<p><u>SERVIZIO DI CONTROLLO n. 11</u> <u>PO FSE 2014-2020</u></p>	<ul style="list-style-type: none"> - Collaborazione con l'Area Tecnica per la stesura e l'aggiornamento della strategia di audit e del manuale delle procedure e della relativa modulistica. - Supporto al Dirigente Generale, per il tramite dell'Area Tecnica, per la designazione e successiva verifica del mantenimento dei requisiti dell'AcAdG e dell'AdC nel rispetto delle indicazioni fornite dall'IGRUE. - Attività di system audit finalizzata all'individuazione del livello di confidenza da utilizzare per il campionamento delle operazioni certificate, nel rispetto delle procedure previste. - Attività di Audit delle operazioni campionate a norma del Regolamento (UE) 1303/2013 gestite dai Centri di responsabilità del programma, nel rispetto delle procedure previste. In relazione alla composizione del campione annuale selezionato, le specifiche operazioni da controllare saranno attribuite con separato atto del Dirigente Generale. - Proposte al Dirigente Generale, per il tramite dell'Area Tecnica, dei Rapporti provvisori e di quelli definitivi dei System Audit e degli Audit sulle operazioni campionate. - Elaborazione degli esiti degli audit svolti nel periodo di riferimento e stesura dei paragrafi di competenza da trasmettere all'Area Tecnica unitamente ad ogni altro elemento utile per la definizione del parere sui conti annuali, delle relazioni annuali di controllo e Parere di Audit. - Monitoraggio delle criticità di sistema e delle criticità sulle operazioni controllate, implementazione e aggiornamento del sistema informatico dell'Ufficio.
<p><u>SERVIZIO DI CONTROLLO n. 12</u> <u>Programmi 2014-2020 Italia-Malta e Italia-Tunisia</u></p>	<ul style="list-style-type: none"> - Collaborazione con l'Area Tecnica per la stesura e l'aggiornamento della strategia di audit e del manuale delle procedure e della relativa modulistica. - Supporto al Dirigente Generale, per il tramite dell'Area Tecnica, per la designazione e successiva verifica del mantenimento dei requisiti dell'ACG e dell'AdC nel rispetto delle indicazioni fornite dall'IGRUE. - Attività di system audit finalizzata all'individuazione del livello di confidenza da utilizzare per il campionamento delle operazioni certificate, nel rispetto delle procedure previste dai rispettivi programmi. - Attività di Audit delle operazioni campionate sul territorio regionale nel rispetto delle procedure previste dai rispettivi programmi e secondo le indicazioni della direzione.

	<ul style="list-style-type: none"> - Proposte al Dirigente Generale, per il tramite dell'Area Tecnica, dei Rapporti provvisori e di quelli definitivi dei System Audit e degli Audit sulle operazioni campionate. - Elaborazione degli esiti degli audit svolti nei territori e nel periodo di riferimento e stesura dei paragrafi di competenza da trasmettere all'Area Tecnica unitamente ad ogni altro elemento utile per la definizione delle relazioni/pareri previsti dalla normativa comunitaria. - Monitoraggio delle criticità di sistema e delle criticità sulle operazioni controllate, implementazione e aggiornamento del sistema informatico dell'Ufficio. - Adempimenti connessi al ruolo istituzionale del Gruppo dei controllori/revisori secondo quanto disposto dai rispettivi programmi di cooperazione.
<p style="text-align: center;"><u>SERVIZIO DI CONTROLLO n. 13</u> <u>PO FESR 2014-2020</u></p>	<ul style="list-style-type: none"> - Collaborazione con l'Area Tecnica per la stesura e l'aggiornamento della strategia di audit e del manuale delle procedure e della relativa modulistica. - Supporto al Dirigente Generale, per il tramite dell'Area Tecnica, per la designazione e successiva verifica del mantenimento dei requisiti dell'AcAdG e dell'AdC nel rispetto delle indicazioni fornite dall'IGRUE. - Attività di system audit finalizzata all'individuazione del livello di confidenza da utilizzare per il campionamento delle operazioni certificate, nel rispetto delle procedure previste. - Attività di Audit, nel rispetto delle procedure previste, delle operazioni campionate a norma del Regolamento (UE) 1303/2013 gestite dai seguenti Centri di responsabilità: <ul style="list-style-type: none"> a) Attività produttive (parte): OT 1; b) Ambiente; c) Famiglia e politiche sociali; d) Sanità. <p>In relazione alle esigenze dell'Ufficio potranno essere attribuite, con atto del Dirigente Generale, attività di controllo su operazioni sostitutive o aggiuntive di quelle dei CdR sopra indicati.</p> <ul style="list-style-type: none"> - Proposte al Dirigente Generale, per il tramite dell'Area Tecnica, dei Rapporti provvisori e di quelli definitivi dei System Audit e degli Audit sulle operazioni campionate. - Elaborazione degli esiti degli audit svolti nel periodo di riferimento e stesura dei paragrafi di competenza da trasmettere all'Area Tecnica unitamente ad ogni altro elemento utile per la definizione del parere sui conti annuali, delle relazioni annuali di controllo e Parere di Audit. - Monitoraggio delle criticità di sistema e delle criticità sulle operazioni controllate, implementazione e aggiornamento del sistema informatico dell'Ufficio.
<p style="text-align: center;"><u>AREA TECNICA n. 14</u> <u>PROGRAMMI 2014-2020</u></p>	<ul style="list-style-type: none"> - Supporto all'attività di coordinamento tecnico del Dirigente Generale. - Supporto alla funzione di pianificazione e monitoraggio dell'attività di controllo del Dirigente Generale. - Supporto al DG nell'attività di relazioni istituzionali con tutti i soggetti regionali/nazionali e comunitari coinvolti nel processo di gestione e sorveglianza dei programmi, connesse alle competenze istituzionali e alla funzione di audit e nella preparazione della documentazione necessaria. - Supporto al DG per la stesura e l'aggiornamento della "Strategia di Audit", del "Manuale delle procedure" e del "Manuale di campionamento" dei programmi di competenza dell'AdA. - Supporto al DG per la procedura di designazione e sulla verifica del mantenimento dei requisiti dell'AcAdG, degli O.I. e dell'AdC dei programmi di competenza dell'AdA, nel rispetto dei requisiti stabiliti dall'IGRUE. - Supporto all'attività di campionamento ordinario e/o supplementare annuale, a valere sui Programmi di competenza dell'AdA. - Revisione/controllo di qualità sugli atti inerenti le funzioni di audit secondo

	<p>le procedure approvate sui Programmi di competenza dell'AdA.</p> <ul style="list-style-type: none"> - Proposta al D.G. di Rapporti di audit e delle relazioni predisposte dai Servizi di controllo. - Supporto al DG per la predisposizione degli atti inerenti le funzioni di audit previste da norme e disposizioni comunitarie, nazionali e regionali relativamente alle programmazioni comunitarie di competenza, ivi incluso: <ul style="list-style-type: none"> a)rilascio delle relazioni e pareri annuali di controllo sui sistemi di gestione e controllo e sulle operazioni selezionate dal campionamento; b)rilascio delle dichiarazioni a conclusione degli interventi. - Supporto al DG nella predisposizione degli elaborati, relazioni, rapporti ed altri documenti da rendersi da parte dell'Autorità di Audit agli uffici della Commissione Europea o ad altri uffici o Autorità coinvolte nel processo di gestione dei Programmi operativi di cui trattasi. - Supporto al DG nell'attività di relazioni istituzionali, pianificazione e coordinamento tecnico delle azioni previste dal programma complementare di azione e coesione (POC).
--	---

Per quanto riguarda le risorse interne dell'AdA, le stesse ripartiscono il tempo di lavoro, nei compiti assegnati su ciascun Fondo, indicativamente come di seguito riportato:

Servizio	Risorse interne AdA (Tutte a tempo indeterminato e nei ruoli dell'Amm.ne regionale)	% impegno sul Fondo	% impegno su attività
4 (Interim) 8	Francesca Fontana Lia	100% FESR	Audit sistema: 30% Audit operazioni: 40% Audit Conti:10% RAC: 10% Coordinamento del personale:5% Incontri interni AdA: 5%
	Marchese Giovanni Filippo Manzo		Supporto verifiche sistema:10% Supporto verifiche operazioni:30% Documentazione SI Caronte: 20% Bozze check-list:25% Implementazione MyAudit:10% Archiviazione: 5%
5	Valeria Valerio	100% FSE	Audit sistema: 30% Audit operazioni: 40% Audit Conti:10% RAC: 10% Coordinamento del personale:5% Incontri interni AdA: 5%
	Giuseppe Amodeo	60% FSE 40% attività trasversali (ex SC 2)	Supporto verifiche sistema: 10% Supporto verifiche operazioni:20% Documentazione SI FSE 2014-2020: 5% Bozze check-list:15% Implementazione MyAudit:5% Archiviazione: 5% Amministratore rete informatica interna e sicurezza: 10% Supporto informatico AdA: 25% Referente interno MyAudit:5%
6	Corrado Mirabelli	100% FESR	Audit sistema: 30% Audit operazioni: 40%

			Audit Conti:10% RAC: 10% Coordinamento del personale:5% Incontri interni AdA: 5%
	Natalina Corradengo Angelo Gambino		Supporto verifiche sistema:10% Supporto verifiche operazioni:30% Documentazione SI Caronte: 20% Bozze check-list:25% Implementazione MyAudit:10% Archiviazione: 5%
9 (Interim) 13	Giovanni Geraci	100% FESR	Audit sistema: 30% Audit operazioni: 40% Audit Conti:10% RAC: 10% Coordinamento del personale:5% Incontri interni AdA: 5%
	Antonella Di Vita Daniela D'Amore DUILIO Catalano		Supporto verifiche sistema:10% Supporto verifiche operazioni:30% Documentazione SI Caronte: 20% Bozze check-list:25% Implementazione MyAudit:10% Archiviazione: 5%
10	Andrea Buscemi	100% FSE	Audit sistema: 30% Audit operazioni: 40% Audit Conti:10% RAC: 10% Coordinamento del personale:5% Incontri interni AdA: 5%
	Alessandro Tornabene		Supporto verifiche sistema:10% Supporto verifiche operazioni:30% Documentazione SI FSE 2014-2020: 20% Bozze check-list:25% Implementazione MyAudit:10% Archiviazione: 5%
11	Serenella Crociata	100% FSE	Audit sistema: 30% Audit operazioni: 40% Audit Conti:10% RAC: 10% Coordinamento del personale:5% Incontri interni AdA: 5%
	Erminia Scialabba Enrico Provenza		Supporto verifiche sistema:10% Supporto verifiche operazioni:30% Documentazione SI FSE 2014-2020: 20% Bozze check-list:25% Implementazione MyAudit:10% Archiviazione: 5%
12	Antonino Pumo	50% Italia-Malta 50% Italia-Tunisia	Audit sistema: 25% Audit operazioni: 30% Audit Conti:5% RAC: 10% Bozze Manualistica:10% Coordinamento del personale:5% Incontri interni AdA:10%, Contatti Gruppi Revisori:5%
	Claudio La Manna		Supporto verifiche sistema:10%

			Supporto verifiche operazioni:30% Documentazione SI Ulysses: 20% Bozze check-list:25% Implementazione MyAudit:10% Archiviazione: 5%
Area 1	Roberto Cibella	Tutti i fondi 20% Servizi amministrativi 80%	Servizi trasversali x tutti i Fondi (20%) cura degli adempimenti amministrativi, delle procedure di affidamento e contrattuali, esecuzione dei contratti (30%) Gestione del POC (10%) Referente formazione (5%) Gestione personale (35%)
	Giovanna Mangione Giuseppe Infantone, Filippo Giunta Ivan Sciacca		Adempimenti amministrativi (35%) Gestione posta entrata/uscita (30%) Supporto gestione personale interno (25%)
Area14	Margherita Caracappa	40 % FESR 35 % FSE 15 % Italia-Malta 10 % Italia-Tunisia	Coordinamento interno adempimenti e procedure AdA:20% Collaborazione gestione rapporti CE - IGRUE 15% Supporto attività campionamento :10% Aggiornamento valutazione rischi e APM:5% Aggiornamento Manualistica:20% Verifiche interne quality review:10% Incontri interni: 20%
	Margherita Miserendino		Supporto coordinamento rapporti SSCC 40% Supporto aggiornamento manualistica 20% Bozze check- list quality review 25% Gestione archivio digitale e cartaceo 15%