

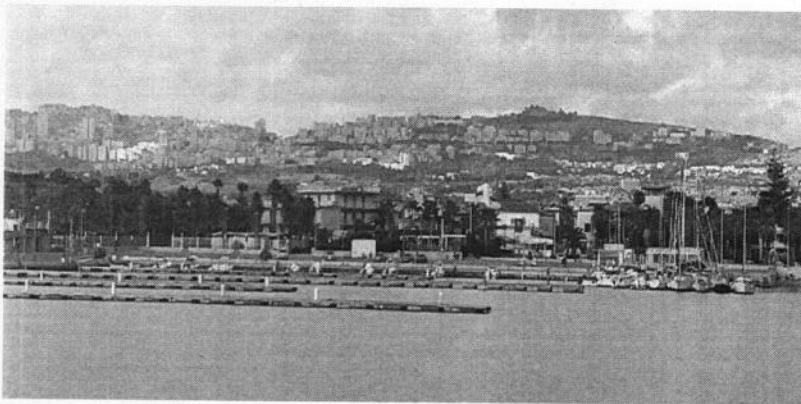

REGIONE SICILIANA
Assessorato Infrastrutture e Mobilità
Dipartimento Regionale Tecnico
Ufficio del Genio Civile
AGRIGENTO
COMUNE DI AGRIGENTO

Lavori di riqualificazione dell'area portuale, ripristino della mantellata del muro paraonde del molo di ponente del porticciolo di San Leone (AG).



VEDUTA DAL FARO



PROGETTO ESECUTIVO

ALLEGATI

- 1) Relazione Tecnica
- 2) Documentazione fotografica
- 3) Elaborati grafici: Corografia Ortofoto Planimetrie Particolari costruttivi
- 4) Analisi prezzi
- 5) Elenco prezzi
- 6) Computo metrico estimativo
- 7) Cronoprogramma dei lavori
- 8) **Capitolato Speciale di Appalto e schema di contratto**
- 9) Piano di sicurezza e coordinamento
- 10) Documentazione amministrativa

I Progettisti:

Arch. C. Sorce Geom. S. Failla - collaboratori I. Curaba C. Sedita

Responsabile della sicurezza:

Geom. Gianfranco Vullo



Regione Siciliana
Assessorato Infrastrutture e Mobilità
Dipartimento Regionale Tecnico
UFFICIO DEL GENIO CIVILE
AGRIGENTO

Il presente progetto, dopo le attività svolte di verifica e di validazione ai sensi dell'art. 26 del D.Lgs 50/2016, così come recepito dalla l.r. 8/2016, si approva in linea tecnica ai sensi dell'art. 5 comma 3 della l.r. 12/2011.

Agrigento **17 DIC. 2020**

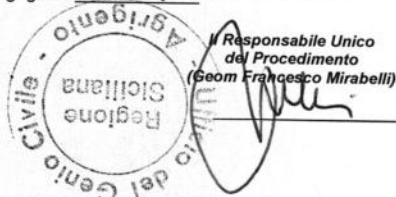

Agrigento **17 DIC. 2020**



Unione Europea
REPUBBLICA ITALIANA
Regione Siciliana
Assessorato Infrastrutture e Mobilità
Dipartimento Regionale Tecnico
Servizio Provinciale del Genio Civile
AGRIGENTO

CAPITOLATO SPECIALE D'APPALTO

Aggiornati al:

- D.Lgs. 18.04.2016 n.50 (Codice dei contratti pubblici);
- D.Lgs. 19.04.2017 n. 56 (Disposizioni integrative e correttive al decreto legislativo 18 aprile 2016, n. 50);
- D.Lgs. 18.04.2019 n.32 convertito con L. 14.06.2019 n.55 (c.d. "Sblocca Cantieri" modifiche al Codice degli appalti, Linee guida Anac e Regolamento unico);
- D.M. 07.03.2018 n. 49 (Approvazione delle linee guida sulle modalità di svolgimento delle funzioni del direttore dei lavori e del direttore dell'esecuzione);
- D.Lgs. 03.08.2009 n.106, modifica ed integrazione al D.Lgs. 09.04.2008 n.81 (Testo unico della sicurezza sul lavoro).
- Legge Regione Sicilia n.8 del 17/05/2016 - G.U.R.S. n.22 del 24/05/2016

LAVORI : Lavori di ripristino della mantellata, del muro paraonde e manutenzione straordinaria del molo di ponente del porticciolo turistico di San Leone Agrigento
Indirizzo cantiere : Molo San Leone
92100 AGRIGENTO AG

IMPRESA :	PROGETTISTA :
VISTO:	DATA:

CAPO 1 CONTRATTO DI APPALTO

Fra la (Società, Amministrazione, ...) Ufficio del genio Civile Agrigento con sede in
(.....) via , partita i.v.a. / codice fiscale _____ nel presente Contratto denominata
"Committente", rappresentata in questo atto dal Sig. nella Sua qualità di
e l'Impresa con sede in (.....) partita i.v.a. / codice
fiscale nel presente Contratto denominata "Appaltatore", rappresentata in questo atto
dal Sig. nella Sua qualità di

P R E M E S S O C H E

- la Committente intende realizzare le opere necessarie alla costruzione/realizzazione di Lavori di ripristino della mantellata, del muro paraonde e manutenzione straordinaria del molo di ponte del porticciolo turistico di San Leone Agrigento
- la Committente ha provveduto a richiedere i necessari permessi in materia urbanistica - edilizia e quanto altro alle Autorità competenti nel rispetto della normative vigenti;

S I C O N V I E N E E S I S T I P U L A Q U A N T O S E G U E

Il Committente affida all'Appaltatore, che accetta, l'esecuzione delle opere, prestazioni e forniture necessarie per la realizzazione delle opere civili e degli impianti di cui all'allegata "Descrizione delle opere", secondo le modalità specificate nelle pagine seguenti.

CAPO 2 TERMINI DI ESECUZIONE E PENALI

Art.1 Dichiarazione impegnativa dell'appaltatore

Costituiscono parte integrante del Contratto, oltre al presente "Capitolato speciale d'Appalto", i seguenti documenti:

- elaborati grafici progettuali;
- specifiche tecniche e relazioni tecniche di progetto;
- l'elenco dei prezzi unitari o la stima economica complessiva dell'intervento;
- il piano di sicurezza e di coordinamento art. 100 del d.lgs. 81/08 e s.m.i. (quando previsto), il piano di sicurezza sostitutivo e il piano operativo di sicurezza;
- computo metrico estimativo delle opere relative alla sicurezza non soggette a ribasso;
- il programma integrato dei lavori;
- il fascicolo conforme all'art. 91 comma 1 lettera b) del d.lgs. 81/08 e s.m.i.;
- l'offerta presentata dall'Appaltatore.

Sono esclusi dal contratto tutti gli elaborati progettuali non espressamente indicati.

L'Appaltatore dichiara di accettare le condizioni contenute nel Contratto e di disporre dei mezzi tecnici e finanziari necessari per assolvere agli impegni che ne derivano.

L'Appaltatore dichiara inoltre di aver preso visione dell'area di lavoro e dei disegni di progetto e di essere perfettamente edotto di tutte le condizioni tecniche ed economiche necessarie per una corretta valutazione dell'Appalto.

L'Appaltatore non potrà quindi eccepire, durante l'esecuzione dei lavori, la mancata conoscenza di elementi non valutati, tranne che tali elementi si configurino come cause di forza maggiore contemplate dal codice civile (e non escluse da altre norme del presente capitolato) o si riferiscano a condizioni soggette a possibili modifiche espressamente previste nel contratto.

Salvo quanto previsto dal presente capitolato e dal contratto, l'esecuzione dell'opera in oggetto è disciplinata da tutte le disposizioni vigenti in materia.

Le parti si impegnano comunque all'osservanza:

- delle leggi, decreti, regolamenti e circolari emanati e vigenti alla data di esecuzione dei lavori;
- delle leggi, decreti, regolamenti e circolari emanati e vigenti nella Regione, Città Metropolitana e Comune in cui si esegue l'appalto;
- delle norme tecniche e decreti di applicazione;
- delle leggi e normative sulla sicurezza, tutela dei lavoratori, prevenzione infortuni ed incendi;
- di tutta la normativa tecnica vigente e di quella citata dal presente capitolato (nonché delle norme CNR, CEI, UNI ed altre specifiche europee espressamente adottate);
- dell'elenco prezzi allegato al contratto;
- dei disegni di progetto contenuti in questo capitolato.

Resta tuttavia stabilito che la Direzione dei Lavori potrà fornire in qualsiasi momento, durante il corso dei lavori, disegni, specifiche e particolari conformi al progetto originale e relativi alle opere da svolgere, anche se non espressamente citati nel presente capitolato; tali elaborati potranno essere utilizzati soltanto per favorire una migliore comprensione di dettaglio di alcune parti specifiche dell'opera già definite nei disegni contrattuali.

In presenza degli impianti di cui all'art. 1 del D.M. 22 gennaio 2008, n. 37, una particolare attenzione dovrà essere riservata, dall'Appaltatore, al pieno rispetto delle condizioni previste dalla legge medesima, in ordine alla "sicurezza degli impianti" ed ai conseguenti adempimenti, se ed in quanto dovuti.

Egli dovrà quindi:

- affidare l'installazione, la trasformazione e la manutenzione degli impianti previsti da tale decreto a soggetti a ciò abilitati ed in possesso dei requisiti tecnico-professionali previsti, accertati e riconosciuti ai sensi degli artt. 3 e 4 del decreto medesimo;
- pretendere il rispetto delle disposizioni di cui all'art. 5 per quanto concerne l'iter previsto per la progettazione degli impianti;
- garantire la corretta installazione degli impianti secondo quanto previsto all'art. 6;
- pretendere la presentazione della dichiarazione di conformità o di collaudo degli impianti così come prescritto dagli artt. 7 e 11.

Art.2 Oggetto dell'appalto

L'Appalto ha per oggetto i lavori, le somministrazioni e le forniture complementari occorrenti per la realizzazione delle opere indicate nella documentazione di progetto e nelle specifiche tecniche, nonché le prestazioni di mano d'opera, la fornitura di materiali e le opere murarie occorrenti per la posa in opera e per l'assistenza alle ditte fornitrici di installazioni o prestazioni non compresi nell'Appalto, ma facenti parte del medesimo complesso alla cui realizzazione si riferisce l'Appalto.

Il contenuto dei documenti di progetto deve essere ritenuto esplicativo al fine di consentire all'Appaltatore di valutare l'oggetto dei lavori ed in nessun caso limitativo per quanto riguarda lo scopo del lavoro. Deve pertanto intendersi compreso nell'Appalto anche quanto non espressamente indicato ma comunque necessario per la realizzazione delle diverse opere.

Le opere saranno eseguite a perfetta regola d'arte, saranno finite in ogni parte e dovranno risultare atte allo scopo cui sono destinate, scopo del quale l'Appaltatore dichiara di essere a perfetta conoscenza.

Fanno parte dell'Appalto anche eventuali varianti, modifiche e aggiunte a quanto previsto nei documenti sopraccitati che potranno essere richiesti all'Appaltatore in corso d'opera per mezzo di altri disegni complementari ed integrativi o per mezzo di istruzioni espresse sia dal Direttore dei Lavori che dal Committente ed anche le eventuali prestazioni di mano d'opera e mezzi per assistenza ad altre Imprese fornitrici di installazioni e prestazioni non compresi nel presente Appalto, ma facenti parte del medesimo complesso.

L'Appaltatore prende atto che il Committente si riserva di scorporare dall'Appalto e fare eseguire ad altre Imprese, a suo insindacabile giudizio, parte delle opere oggetto dell'Appalto stesso, senza che per tale motivo l'Appaltatore possa avanzare riserve o chiedere risarcimenti o particolari compensi, salvo quanto disposto dall'articolo 3 del presente Capitolato.

Fanno inoltre parte dell'Appalto il coordinamento delle procedure esecutive e la fornitura degli apprestamenti e delle attrezzature atti a garantire, durante le fasi lavorative, la conformità a tutte le norme di prevenzione degli infortuni e di tutela della salute dei lavoratori, nel rispetto dell'art. 15 - Misure generali di tutela - del d.lgs. 81/08 e s.m.i. .

Art.3 Importo complessivo dell'appalto

L'importo complessivo dei lavori a base d'asta compresi nel presente appalto ammonta presuntivamente a 986.201,02 (Euro novecentoottantaseimiladuecentouno/02), di cui alla seguente distribuzione:

LAVORI , PRESTAZIONI	IMPORTI (EURO)
a) Lavori e prestazioni a corpo	
b) Lavori e prestazioni a misura	999.429,34
c) Lavori e prestazioni in economia	
d) Compenso a corpo	
e) Spese tecniche 80% del 2% <art. 113 c. 3 D. Lgs. 50/16>	15.990,87
f) Art. 23 comma 11e11bis D.L. 50/16 e ss mm cc	6.000,00
g) Spese di produzione progetto comp.IVA art. 16 DPR 207/10	500,00
h) Assicurazione Prog. e D.L.(art. 24 del D.lgs. 50/2016	6.000,00
i) Assicurazione RUP per verifica progetto(art. 24 comma 4 del	6.000,00
j) Impianto d'illuminazione	60.000,00
k) Riborso spese plus orario visite in cantiere	9.000,00
l) Contributo ANAC c. 6 e 67 art. 1 L. 266/05	375,00
m) Spese pubblicazione compr. IVA	2.000,00
n) Prove laboratorio	15.000,00
o) Oneri conf. disc. rifiuti speciali comp. trasp. test cessione e IVA	20.000,00
p) Rilievo batimetrico ante e post	10.000,00
q) Imprevisti compreso IVA ed arrot. 5%	49.704,79

L'importo delle spese relative ai provvedimenti per la sicurezza del cantiere (SCS: Spese Complessive di Sicurezza), già incluse nelle cifre sopra indicate, ammonta ad € 13.228,32 (Euro tredicimiladuecentoventiott8/32), e non è soggetto a ribasso d'asta.

L'importo della manodopera, individuato sull'importo a base di gara ai sensi dell'art. 23 comma 16 del D.Lgs. n. 50/16, ammonta ad € 52.651,04 (Euro cinquantaduemilaseicentocinquantauno/04).

Conseguentemente a quanto sopra riportato, il quadro economico dell'appalto si presenta così articolato:

Lavori	1		986.201,02
Sicurezza	9		13.228,32
SOMMANO I LAVORI			€ 999.429,34
Oneri di sicurezza, inclusi nei lavori		13.228,32	
	a detrarre	13.228,32	€ 13.228,32
Importo dei lavori a base d'asta soggetti a ribasso			€ 986.201,02
Totale oneri della sicurezza (1,323587% sull'importo dei lavori)		13.228,32	
SOMME A DISPOSIZIONE AMMINISTRAZIONE			
Spese tecniche 80% del 2% <art. 113 c. 3 D. Lgs. 50/16>		15.990,87	
Art. 23 comma 11e11bis D.L. 50/16 e ss mm cc		6.000,00	
Spese di produzione progetto comp.IVA art. 16 DPR 207/10		500,00	
Assicurazione Prog. e D.L.(art. 24 del D.lgs. 50/2016		6.000,00	
Assicurazione RUP per verifica progetto(art. 24 comma 4 del D.lgs.50/2016		6.000,00	
Impianto d'illuminazione		60.000,00	
Riborso spese plus orario visite in cantiere		9.000,00	
Contributo ANAC c. 6 e 67 art. 1 L. 266/05		375,00	
Spese pubblicazione compr. IVA		2.000,00	
Prove laboratorio		15.000,00	
Oneri conf. disc. rifiuti speciali comp. trasp. test cessione e IVA		20.000,00	
Rilievo batimetrico ante e post		10.000,00	
Imprevisti compreso IVA ed arrot. 5%		49.704,79	
TOTALE SOMME A DISPOSIZIONE AMMINISTRAZIONE			200.570,66 200.570,66
IMPORTO COMPLESSIVO DEI LAVORI			€ 1.200.000,00

Importo lavori soggetti a ribasso	986.201,02
Importo lavori in economia non soggetti a ribasso	
Importo delle spese complessive di sicurezza (SCS) non soggetti a ribasso	13.228,32
TOTALE	999.429,34

L'importo contrattuale corrisponde all'importo dei lavori di cui alla colonna a), al quale deve essere applicato il ribasso offerto dall'aggiudicatario in sede di gara, aumentato:

- dell'importo dei lavori in economia di cui alla colonna b), non soggetto a ribasso;
- degli oneri per la sicurezza e la salute nel cantiere di cui alla colonna c), non soggetti al ribasso d'asta ai sensi del combinato disposto dell'art. 23, commi 15 e 16, del D.Lgs. n. 50/16 e dei punti 4.1.4 e 4.1.5. dell'allegato XV del D.Lgs. n. 81/08 e s.m.i..

Art.4 Distribuzione degli Importi

Con riferimento all'importo di cui alle precedenti lettere a) e b), la distribuzione relativa alle varie categorie di lavoro da realizzare risulta riassunta nel seguente prospetto:

TAB 1 - Lavori a Distribuzione degli importi per lavorazioni omogenee

N°	LAVORAZIONI OMOGENEE	A MISURA Euro	A CORPO Euro
1	1.2.5.1) Trasporto di materie, provenienti da scavi - demolizioni, a rifiuto alle discariche del Comune in cui si eseguono i lavori o alla discarica del comprensorio di cui fa parte il Comune medesimo (m³ x km)	6.195,70	
2	1.3.4) Demolizione parziale o totale, per lavori stradali e simili, da eseguirsi con qualsiasi mezzo, escluso le mine, di manufatti in muratura di qualsiasi genere e forma, qualunque sia la tenacità e la (m³)	5.537,58	
3	1.3.6) Demolizione parziale o totale, per lavori stradali e simili, da eseguirsi con piccoli mezzi meccanici e/o a mano con piccole attrezzature, di manufatti in calcestruzzo semplice o armato di qualsiasi (m³)	9.693,12	
4	15.1.4.2) Fornitura e collocazione di piatto per doccia in grès porcellanato, con gruppo miscelatore, doccia con braccio tipo saliscendi e diffusore snodabile, piletta a sifone con griglia in ottone compreso d (cad)	798,54	
5	15.1.5) Fornitura e collocazione di lavabo a colonna in porcellana vetrificata delle dimensioni di 65x50 cm circa con troppo pieno, corredato di gruppo miscelatore per acqua calda e fredda, di sifone (cad)	956,31	
6	15.1.8) Fornitura e collocazione di vaso igienico in porcellana vetrificata a pianta ovale delle dimensioni di 55x35 cm circa del tipo a cacciata con sifone incorporato, completo di sedile in bachelite con (cad)	736,29	
7	15.3.3) Fornitura e collocazione di mobile WC attrezzato monoblocco per disabili con cassetta di scarico incorporato e pulsante di scarico manuale e senza doccetta funzione bidè con miscelatore termostatico (cad)	3.230,80	
8	15.3.4) Fornitura e collocazione di lavabo ergonomico per disabili, in ceramica bianca delle dimensioni minime di 66x52 cm circa con troppo pieno corredato di rubinetto elettronico, e mensola idraulica che (cad)	3.672,24	
9	15.3.7) Fornitura e collocazione di corrimani angolari per disabili in tubo di acciaio con opportuno rivestimento di colore a scelta della D.L. e delle dimensioni di 100x100 cm comprese le opere murarie ed (cad)	547,44	
10	15.3.8) Fornitura e collocazione di maniglione per disabili in tubo di acciaio con opportuno rivestimento di colore a scelta della D.L. e della lunghezza di 60 cm comprese le opere murarie ed ogni altro (cad)	243,84	
11	17.2.4.1) Costituzione di nuclei di strati intermedi di scogliera o di mantellata, eseguiti via terra, in scogli di pietra calcarea o lavica di peso dell'uni... del peso singolo di 50 - 1.000 kg (1a categoria) (t)	42.620,00	
12	17.2.4.2) Costituzione di nuclei di strati intermedi di scogliera o di mantellata, eseguiti via terra, in scogli di pietra calcarea o lavica di peso del... del peso singolo di 1.000 - 3.000 kg (2 a categoria) (t)	122.250,00	
13	17.2.5) Compenso addizionale ai prezzi di cui ai precedenti art. 17.2.3 e 17.2.4 per ogni km di distanza in più delle cave di provenienza oltre i primi 10 km.- per ogni t di scogli e per ogni km in più (t x km)	220.500,00	
14	17.3.1) Realizzazione di massi artificiali parallelepipedi o prismatici per mantellate o muri di sponda di qualsiasi dimensione, in conglomerato cementizio con classe di resistenza C 25/30, classe di (m³)	119.111,85	
15	17.3.8.1) Collocazione in opera di massi artificiali in conglomerato cementizio, per qualunque destinazione d'impiego, compreso l'onere dell'utilizzo dei necessari mezzi terrestri e marittimi fino alla per mas (m³)	18.620,55	
16	17.4.1) Conglomerato cementizio per sovrastruttura di banchine, massiccio di sovraccarico e muro paraonde, con classe di resistenza C 28/35, classe di esposizione XS1 e classe di consistenza S4, dato in (m³)	95.230,01	

17	17.4.2) Oratura del ciglio di banchina di qualunque sagoma retta o curva, in pietra da taglio calcarea o lavica compatta in conci delle dimensioni minime di 0,40x0,40x0,60 m, lavorata a grana ordinaria (m³)	10.461,40
18	18.1.2) Scavo a sezione obbligata eseguito a mano, anche con ausilio di martelletto, da effettuarsi su marciapiede o sede stradale, per la posa di blocchi di fondazione o pozzetti stradali, fino ad una (m³)	370,68
19	18.1.3.1) Formazione di pozzetto per marciapiedi in conglomerato cementizio a prestazione garantita, con classe di resistenza non inferiore a C16/20, spessore pareti 15 cm, escluso lo scavo a sezione obbligata (cad)	2.879,00
20	18.1.5) Conglomerato cementizio per formazione di blocco di fondazione per pali, a prestazione garantita, con classe di resistenza non inferiore a C16/20; compreso l'onere delle casseforme per la sagomatura (m³)	595,41
21	18.2.2.7) Fornitura e posa in opera in blocco di fondazione già predisposto e compensato a parte di palo tronco conico a stelo dritto, ricavato mediante procedimento di laminazione a caldo, da tubo in acciaio (cad)	2.949,72
22	18.7.2.3) Fornitura e posa in opera entro scavo già predisposto di cavidotto corrugato doppia parete in PE ad alta densità con resistenza alla compressione maggiore o uguale a 450N, comprensivo di sonda cavido (m)	2.842,00
23	2.4.1) Paramento per rivestimento di manufatti retti o curvi in conglomerato cementizio, realizzato con elementi in pietra naturale locale, a spacco di cava, tipo pietra di Custonaci – Castellammare ad opus (m²)	411,11
24	21.7.11) Additivo espansivo stabilizzante e fluidificante per iniezioni di boiacche e malte cementizie. (kg)	38,00
25	21.7.2) Perforazione a rotazione, eseguita sia orizzontalmente che comunque inclinata, a qualsiasi altezza o profondità, compreso il noleggio del macchinario ed ogni onere e magistero, per lunghezza (cm)	4.095,00
26	21.7.9) Iniezioni di miscela di cemento tipo 42.5 R eseguita a pressione a mezzo di gruppo miscelatore, pompa, tubazione di mandata, apparecchio di controllo ed accessori, compreso il lavaggio a pressione e (q)	196,15
27	26.1.26) Recinzione perimetrale di protezione in rete estrusa di polietilene ad alta densità HDPE di vari colori a maglia ovoidale, fornita e posta in opera di altezza non inferiore a m 1,20. Sono compresi (m²)	1.262,40
28	26.1.33) Nastro segnaletico per delimitazione zone di lavoro, percorsi obbligati, aree inaccessibili, cigli di scavi, ecc, di colore bianco/rosso della larghezza di 75 mm, fornito e posto in opera. Sono (m)	990,00
29	26.3.1.2) Segnaletica di sicurezza e di salute sul luogo di lavoro da utilizzare all'interno e all'esterno dei cantieri; cartello di forma triangolare o quadrata, indicante avvertimenti, prescrizioni ed ancora (cad)	62,86
30	26.3.1.6) Segnaletica di sicurezza e di salute sul luogo di lavoro da utilizzare all'interno e all'esterno dei cantieri; cartello ...: in Pannello integrativo in lamiera o alluminio, dimensioni cm 15,00 x 35,00 (cad)	73,80
31	26.3.2.1) Segnaletica da cantiere edile, in materiale plastico rettangolare, da impiegare all'interno e all'esterno del cantiere, indicante ...: varie raffigurazioni, in PVC rigido, dimensioni cm 50,00 x 70,00 (cad)	312,72
32	26.3.2.2) Segnaletica da cantiere edile, in materiale plastico rettangolare, da impiegare all'interno e all'esterno del cantiere, indicante varie raffigurazioni, forniti e posti in opera. Sono compresi: l'uso (cad)	62,47
33	26.4.1) Barella pieghevole con impugnature in plastica, tubo in alluminio e tela patinata. Sono compresi: l'uso per la durata della fase che prevede la presenza in cantiere di questo presidio al fine di (cad)	236,90
34	26.4.2) Autorespiratore monobombola per pronto intervento conforme alla norma UNI EN 137, costituito da: corpetto catarinfrangente, bombola I 3.2 e 20 MPa, riduttore di pressione, manometro, erogatore (cad)	465,75
35	26.6.1) Elmetto di sicurezza, con marchio di conformità e validità di utilizzo non scaduta, in polietilene ad alta densità, con bardatura regolabile di plastica e ancoraggio alla calotta, frontalino (cad)	48,90
36	26.6.12) Giubbotto ad alta visibilità di vari colori, con bande rifrangenti, in misto cotone-poliestere, completo di due taschini superiori con chiusura a bottoni ricoperti, polsini regolabili con bottoni a (cad)	345,00
37	26.6.13) Cuffia antirumore con archetto regolabile, con marchio di conformità, a norma UNI-EN 352/01 fornita dal datore di lavoro e usata dall'operatore durante le lavorazioni interferenti. Sono compresi (cad)	19,75
38	26.6.2) Occhiali protettivi con marchio di conformità per la lavorazione di metalli con trapano, mola, smerigliatrici, tagli con l'uso del flessibile (frullino), della sega circolare, lavori insudicianti (cad)	80,50
39	26.6.5) Maschera di protezione contro le polveri a norma UNI EN 149 classe FFP2 (polveri solide, anche nocive) fornita dal datore di lavoro e usata dall'operatore durante le lavorazioni interferenti. Sono (cad)	25,56

40	26.6.7) Guanti di protezione termica, con resistenza ai tagli, alle abrasioni ed agli strappi, rischi termici con resistenza al calore da contatto, forniti dal datore di lavoro e usati dall'operatore durante (cad)	43,80
41	26.6.8) Guanti di protezione dal freddo, con resistenza ai tagli, alle abrasioni ed agli strappi, rischi per il freddo con resistenza al freddo convettivo e da contatto, forniti dal datore di lavoro e usati (cad)	27,60
42	26.7.2.1) Locale spogliatoio delle dimensioni approssimative di m 4,00x2,20x2,40, costituito da un monoblocco prefabbricato, convenientemente coibentato, completo di impianto ele...: per il primo mese d'impiego (cad)	488,66
43	26.7.2.2) Locale spogliatoio delle dimensioni approssimative di m 4,00x2,20x2,40, costituito da un monoblocco prefabbricato, convenientemente coibentato, completo di impiant...: per ogni mese successivo al primo (cad)	1.569,75
44	26.7.3.1) Locale mensa delle dimensioni approssimative di m 6,00x2,20x2,40, costituito da un monoblocco prefabbricato, convenientemente coibentato, completo di impianto elettrico...: per il primo mese d'impiego (cad)	597,91
45	26.7.3.2) Locale mensa delle dimensioni approssimative di m 6,00x2,20x2,40, costituito da un monoblocco prefabbricato, convenientemente coibentato, completo di impianto ele...: per ogni mese successivo al primo (cad)	4.002,00
46	26.8.1.1) MASCHERA FACCIALE AD USO MEDICO (Mascherina chirurgica) ad alto potere filtrante, UNI EN 14683:2019. Mascherina monouso a tre strati, due strati esterni di tessuto non tessuto e uno strato intermedio (cad)	464,00
47	26.8.2.1.3) SOLUZIONE IDROALCOLICA PER IGIENIZZAZIONE MANI a base di alcool etilico denaturato a 70% in dispenser: da 1000 ml con dosatore (cad.)	104,55
48	26.8.2.2) DISPENSER AUTOMATICO NO CONTACT di tavolo automatico con sensore ad infrarossi per soluzioni idroalcoliche o altro prodotto idoneo o sapone a batterie da 200ml (cad)	61,94
49	26.8.4.3.1) SANIFICAZIONE/IGIENIZZAZIONE delle macchine e delle attrezzature impiegate 0,5 h/8h con igienizzante a base di cloro all'0,1% per macchine (es. camion,escavatore ecc) (cad)	98,22
50	26.8.5.1) ACQUISTO E FORNITURA TERMOMETRO DIGITALEAD INFRAROSSI NO CONTACT conforme alle Direttive CEE93/42 e 2007/47/CE sui dispositivi medici, con temperatura impostabilein Celsius o Fahrenheit, accuratezza m (cad)	123,80
51	26.8.6.2) NOLEGGIO DI WC CHIMICO conforme alla norma UNI EN 16194 comprensivo di lavandino, spurghi periodici e smaltimento dei reflui; comprensivo di noleggio, messa in opera ed eventuale manutenzione compreso (mese)	1.659,48
52	3.1.3.6) Conglomerato cementizio per strutture in cemento armato in ambiente debolmente aggressivo classe d'esposizione XC3, XD1, XA1, (UNI 11104), in ambiente moderatamente aggressivo classe d'esposizione - (m³)	4.038,83
53	3.1.4.2) Conglomerato cementizio per strutture in cemento in ambiente fortemente aggressivo classe d'esposizione XA3, XD3, XS2, XS3, (UNI 11104); classe di consistenza S3 - consistenza semi fluida per opere (m³)	5.906,56
54	3.2.1.2) Acciaio in barre a aderenza migliorata Classi B450 C o B450 A controllato in stabilimento, in barre di qualsiasi diametro, per lavori in ...: per strutture in cemento armato escluse quelle intelaiate (kg)	1.585,20
55	3.2.3) Casseforme per getti di conglomerati semplici o armati, di qualsiasi forma e dimensione, escluse le strutture intelaiate in cemento armato e le strutture speciali, realizzate con legname o con (m²)	4.853,73
56	5.1.10.2) Massetto di sottofondo per pavimentazioni in conglomerato cementizio per strutture non armate o debolmente armate, in ambiente secco classe d'esposizione X0 (U...: collocato all'esterno degli edifici (m²)	32.095,35
57	6.2.13.3) Pavimentazione autobloccante in calcestruzzo vibrocompresso costituita da moduli di adeguata forma e dimensioni e di spessore 6 cm, aventi resistenza media a compressione n...: di colore grigio chiaro (m²)	47.092,50
58	6.2.13.4) Pavimentazione autobloccante in calcestruzzo vibrocompresso costituita da moduli di adeguata forma e dimensioni e di spessore 6 cm, aventi resistenza media...: di colore antracite bruno rosso e giallo (m²)	51.729,30
59	6.2.9.1) Fornitura e collocazione di orlatura in pietra quarzarenitica conforme alle norme UNI EN 1343/2003, retta o curva in pezzi di lunghezza non inferiore a 60 cm a c...: per elementi di formato 30x20 cm (m)	7.549,18

60	6.4.4) Fornitura e posa in opera di telaio e griglia piana in ghisa lamellare UNI EN 1561 (ex UNI ISO 185), costruita secondo le norme UNI EN124 classe C 250 (carico di rottura 250 kN), asole ad ampio (kg)	1.630,00
61	6.6.1) Fornitura e collocazione di segnali stradali regolamentari di forma triangolare (di pericolo) con lato di 90 cm o circolare (di prescrizione) del diametro di 60 cm, costituiti in lamiera di ferro (cad)	278,42
62	6.6.22) Esecuzione di strisce longitudinali della larghezza di 12 cm, mediante vernice rifrangente del colore bianco o giallo, o vernice spartitraffico non rifrangente di grande resistenza all'usura (m)	456,00
63	6.6.7.1) Fornitura e collocazione di segnale rettangolare delle dimensioni di 60x40 cm in lamiera di ferro di prima scelta dello spessore non inferiore a 10/10 di mm dato in opera con sostegno in ferro (cad)	250,14
64	7.1.4) Fornitura e posa in opere di opere in acciaio INOX tipo AISI 316 di qualsiasi sezione e forma, composti completi di ogni accessorio, cerniere, zanche, ecc. comprese le saldature e relative molature (kg)	17.631,00
65	8.1.1.1) Fornitura e posa in opera di serramenti esterni realizzati con profili estrusi d'alluminio lega 6060 (UNI EN 573-3), non a taglio termico, sezione mm 45 + 55, verniciati a polvere, colore standard co (m ²)	4.649,26
66	AN.1) Fornitura e posa in opera di fioriera delle dimensioni 80x80x80 spessore cm 7, in conglomerato di cemento colorato a scelta della D.L., ad alta resistenza R 42,5 con armatura in acciaio ad aderenza (cad)	6.988,45
67	AN.10) Operaio comune capace di eseguire lavori che, pur prevalendo lo sforzo fisico, richiedono semplice capacità per la loro esecuzione, compreso tutti gli oneri previdenziali, assistenziali ed (h)	4.790,40
68	AN.11) Operaio qualificato capace di eseguire lavori che, pur prevalendo lo sforzo fisico, richiedono conoscenze tecniche specialistiche per la loro esecuzione, compreso tutti gli oneri previdenziali (h)	5.246,40
69	AN.2) Fornitura e posa in opera di fioriera delle dimensioni 60x60x60 spessore cm 7, in conglomerato di cemento colorato a scelta della D.L., ad alta resistenza R 42,5 con armatura in acciaio ad aderenza (cad)	7.568,55
70	AN.3) Esecuzione di pavimentazione dello spessore di cm 10, a riquadri delle dimensioni medie di 2,50x2,50 m, realizzata in calcestruzzo colorato a scelta della D.L.; per ambiente fortemente aggressivo (m ²)	67.938,75
71	AN.4) Fornitura e posa in opera di rasatura con micro-topping, sistema bi-coponente cementizio polimero da eseguire su calcestruzzo per no spessore 2-3 mm per esterni. Dall' alto impatto estetico (mq)	18.144,00
72	AN.5) Fornitura e collocazione di testa palo quadruplo, in ferro zincato a caldo secondo UNI EN ISO 1461, compreso ogni altro onere e magistero per dare l'opera completa a perfetta regola d'arte. (cad)	1.120,38
73	AN.6) Fornitura e posa in opera di Box prefabbricato in cls, resistenza 32/40, armato con rete elettrosaldata filo mm 5 maglia 10x10, delle dimensioni 2,50x2,30x3,00, compreso di tetto dello stesso (cad)	6.576,80
74	AN.7) Fornitura e collocazione di paramento in tavolato di abete di 1° scelta, di larghezza 120-140 mm e spessore minimo 30 mm piallato, smussato ed impregnato antitarlo nella colorazione a scelta della D (mq)	3.059,18
75	AN.8) Fornitura e collocazione di chiuino di ispezione CLASSE B125 prodotto in Kinexit in conformità alla norma UNI EN 124, composto da: telaio di forma quadrata dimensioneestrna mm 40x40 in materiale (cad)	1.839,90
76	AN.9) Nolo di macchina operatrice come pala, bobcat della potenza non inferiore a 60Hp, compreso manovratore, carburante, assicurazione e tutto quant'altro occorre per dare il mezzo perfettamente (h)	8.400,00

Art.5 Forma e principali dimensioni delle opere

L'ubicazione, la forma, il numero e le principali dimensioni delle opere oggetto dell'appalto risultano dai disegni e dalle specifiche tecniche allegati al contratto di cui formano parte integrante, salvo quanto verrà meglio precisato in sede esecutiva dalla Direzione dei Lavori.

Le indicazioni di cui sopra, nonché quelle di cui ai precedenti articoli ed i disegni da allegare al contratto, debbono ritenersi come atti ad individuare la consistenza qualitativa e quantitativa delle varie specie di opere comprese nell'Appalto.

Il committente si riserva comunque l'insindacabile facoltà di introdurre nelle opere stesse, sia all'atto della consegna dei lavori sia in sede di esecuzione, quelle varianti che riterrà opportune nell'interesse della buona riuscita e dell'economia dei lavori, senza che l'Appaltatore possa da ciò trarre motivi per avanzare pretese di compensi e indennizzi di qualsiasi natura e specie non stabiliti nel presente Capitolato e sempre che l'importo complessivo dei lavori resti nei limiti dell'articolo corrispondente del Capitolato Generale d'Appalto.

Art.6 Funzioni, compiti e responsabilità del committente

Il Committente è il soggetto per conto del quale viene realizzata l'intera opera, titolare del potere decisionale e di spesa relativo alla gestione dell'appalto.

Al Committente, fatte salve le attività delegate attraverso la nomina di un Responsabile dei Lavori incaricato ai sensi dell'art. 89 del d.lgs. 81/08 e s.m.i., compete, con le conseguenti responsabilità di:

- provvedere a predisporre il progetto esecutivo delle opere date in appalto, prevedendo nello stesso la durata dei lavori o delle fasi di lavoro che si devono svolgere simultaneamente o successivamente tra loro; prende in considerazione il Piano di sicurezza e coordinamento e il fascicolo di cui all'art 91, comma 1 lettera b del d.lgs. 81/08e s.m.i.;
- provvedere alla stesura dei capitolati tecnici ed in genere degli allegati al Contratto di Appalto, nonché alle spese di registrazione del Contratto stesso;
- svolgere le pratiche di carattere tecnico-amministrativo e sostenere le relative spese per l'ottenimento, da parte delle competenti Autorità, dei permessi, concessioni, autorizzazioni, licenze, ecc., necessari per la costruzione ed il successivo esercizio delle opere realizzate;
- nominare il Direttore dei Lavori ed eventuali Assistenti coadiutori;
- nominare il Collaudatore delle opere;
- nominare il Responsabile dei Lavori (nel caso in cui intenda avvalersi di tale figura);
- nominare il Coordinatore per la sicurezza in fase di progettazione ed il Coordinatore per la sicurezza in fase di esecuzione dei lavori nei casi previsti dall'art. 90 del d.lgs. 81/08 e s.m.i.;
- verificare le competenze professionali dei Progettisti, del Direttore dei Lavori ed eventuali coadiutori, dei Collaudatori e dei Coordinatori in fase di Progettazione ed Esecuzione;
- provvedere a comunicare all'Impresa appaltatrice i nominativi dei Coordinatori in materia di sicurezza e salute per la progettazione e per l'esecuzione dei lavori; tali nominativi sono indicati nel cartello di cantiere;
- sostituire, nei casi in cui lo ritenga necessario, i Coordinatori per la progettazione e per l'esecuzione dei lavori;
- chiedere alle imprese esecutrici il certificato di iscrizione alla CCIAA e il DURC, documento unico di regolarità contributiva. Chiede inoltre alle imprese esecutrici una dichiarazione dell'organico medio annuo, distinto per qualifica, corredata dagli estremi delle denunce dei lavoratori effettuate all'Istituto nazionale della previdenza sociale (INPS), all'Istituto nazionale assicurazione infortuni sul lavoro (INAIL) e alle casse edili, nonché una dichiarazione relativa al contratto collettivo applicato ai lavoratori dipendenti;
- chiedere all'Appaltatore di attestare l'idoneità tecnico-professionale delle imprese e dei lavoratori autonomi a cui intende affidare dei lavori in subappalto, esibendo i documenti di cui all'allegato XVII del d.lgs. 81/08 e s.m.i.;
- trasmettere all'amministrazione competente, prima dell'inizio dei lavori oggetto del permesso di costruire o della denuncia di inizio attività, il nominativo delle imprese esecutrici dei lavori unitamente alla documentazione di cui sopra; tale obbligo sussiste anche in caso di lavori eseguiti in economia mediante affidamento delle singole lavorazioni a lavoratori autonomi, ovvero di lavori realizzati direttamente con proprio personale dipendente senza ricorso all'appalto;
- trasmettere all'organo di vigilanza territorialmente competente la notifica preliminare di cui all'art. 99 del d.lgs. 81/08 e s.m.i.;
- richiedere a opera ultimata all'Appaltatore la certificazione della corretta posa in opera delle soluzioni tecniche conformi elaborate in sede di progetto al fine del rispetto dei requisiti acustici passivi degli edifici di cui al D.P.C.M. 5 dicembre 1997 e le risultanze delle misure fonometriche effettuate dall'Appaltatore stesso.

Il Committente o il Responsabile dei Lavori, qualora in possesso dei requisiti di cui all'articolo 98, ha facoltà di svolgere le funzioni sia di coordinatore per la progettazione sia di coordinatore per l'esecuzione dei lavori. Al fine di permettere la pianificazione dell'esecuzione in condizioni di sicurezza dei lavori o delle fasi di lavoro che si devono svolgere simultaneamente o successivamente tra loro, il Committente o il Responsabile dei Lavori prevede nel progetto la durata di tali lavori o fasi di lavoro.

Nel caso in cui il Committente nomini un Responsabile dei Lavori, non viene esonerato dalle responsabilità connesse alla verifica degli adempimenti in materia di igiene e sicurezza. Nello svolgere tali obblighi il Committente deve instaurare un corretto ed efficace sistema di comunicazione con il Responsabile dei lavori, l'Appaltatore e i coordinatori per la sicurezza.

Art.7 Funzioni, compiti e responsabilità del responsabile dei lavori

Il Responsabile dei Lavori è il soggetto che può essere incaricato dal Committente ai fini della progettazione, della esecuzione o del controllo dell'esecuzione dell'opera (art. 89 del d.lgs. 81/08).

Nel caso di appalto di opera pubblica, il responsabile dei lavori è il Responsabile Unico del procedimento ai sensi dell'art. 31 del d.lgs. 50/16.

Il Responsabile Unico del Procedimento vigila sulla corretta esecuzione del contratto.

Nel caso in cui il Responsabile dei Lavori venga nominato dal Committente, la designazione deve contenere l'indicazione degli adempimenti di legge oggetto dell'incarico. Il responsabile dei lavori assume un ruolo sostitutivo del Committente e assume ogni competenza in merito alla effettiva organizzazione delle varie nomine e dei documenti già indicati, oltre alla verifica della messa in atto delle misure predisposte, con la facoltà di autonome valutazioni per eventuali miglioramenti legati ad aggiornamenti tecnologici.

Il grado di responsabilità che il Responsabile dei Lavori viene ad avere nello svolgimento delle sue mansioni connesse all'attuazione delle direttive del Committente è diretto ed equivalente a quello del Committente.

Art.8 Direzione dei lavori

Il Committente dichiara di aver istituito un ufficio di direzione dei lavori per il coordinamento, la direzione ed il controllo tecnico-contabile dell'esecuzione dell'intervento costituito da un Direttore dei Lavori e da n. assistenti con compiti di Direttore Operativo e di Ispettore di cantiere.

In particolare il Committente dichiara:

di aver affidato l'incarico della Direzione dei Lavori al iscritto all'Albo de
..... della Provincia di al n. ;

di aver affidato l'incarico di Direttore Operativo al iscritto all'Albo de
..... della Provincia di al n. ;

di aver affidato l'incarico di Ispettore di cantiere al iscritto all'Albo de
..... della Provincia di al n.

Il Committente dichiara inoltre di riconoscere l'operato del Direttore dei Lavori quale Suo rappresentante, per tutto quanto attiene all'esecuzione dell'Appalto.

Art.9 Funzioni, compiti e responsabilità del direttore dei lavori

Il Direttore dei Lavori è un ausiliario del Committente e ne assume la rappresentanza in un ambito strettamente tecnico vigilando sulla buona esecuzione delle opere e sulla loro corrispondenza al progetto e alle norme contrattuali con funzione, per l'Appaltatore, di interlocutore esclusivo relativamente agli aspetti tecnici ed economici del contratto.

Il Direttore dei lavori ha la responsabilità del coordinamento e della supervisione di quanto svolto dall'ufficio della direzione dei lavori ed in particolare relativamente alle attività dei suoi assistenti con funzione di Direttore Operativo e di Ispettore di cantiere.

In particolare il Direttore dei Lavori è tenuto a:

- accertare che, all'atto dell'inizio dei lavori, siano messi a disposizione dell'Appaltatore, da parte del Committente, gli elementi grafici e descrittivi di progetto necessari per la regolare esecuzione delle opere in relazione al programma dei lavori;

- attestare, all'atto dell'inizio dei lavori, la disponibilità delle aree e degli immobili interessati dai lavori, l'assenza di impedimenti sopravvenuti rispetto agli accertamenti effettuati prima dell'approvazione del progetto e la realizzabilità del progetto stesso, anche in relazione alle caratteristiche ambientali e a quanto altro occorre per la corretta esecuzione dei lavori;

- fissare il giorno e il luogo per la consegna dei lavori all'Appaltatore, redigere il verbale di consegna dei lavori e verificarne la rispondenza con l'effettivo stato dei luoghi. Il Direttore dei Lavori verifica altresì la rispondenza tra il progetto esecutivo e l'effettivo stato dei luoghi e, in caso di differenze riscontrate, ne riferisce immediatamente al Committente o al Responsabile dei Lavori;

- vigilare perché i lavori siano eseguiti a perfetta regola d'arte ed in conformità al progetto, al contratto ed al programma dei lavori, verificandone lo stato e richiamando formalmente l'Appaltatore al rispetto delle disposizioni contrattuali in caso di difformità o negligenza;

- effettuare controlli, quando lo ritenga necessario, sulla quantità e qualità dei materiali impiegati ed approvvigionati, avendone la specifica responsabilità dell'accettazione degli stessi;

- trasmettere tempestivamente, durante il corso dei lavori, ulteriori elementi particolari di progetto necessari al regolare ed ordinato andamento dei lavori;

- dare le necessarie istruzioni nel caso che l'Appaltatore abbia a rilevare omissioni, inesattezze o discordanze nelle tavole grafiche o nella descrizione dei lavori;

- coordinare l'avanzamento delle opere, la consegna e la posa in opera delle forniture e l'installazione degli impianti affidati dal Committente ad altre Ditte in conformità al programma dei lavori;

- fare osservare, per quanto di sua competenza, le prescrizioni vigenti in materia di costruzioni in conglomerato cementizio armato ed in acciaio;
- ordinare le eventuali sospensioni e riprese dei lavori;
- redigere tutti i documenti di sua competenza in relazione allo svolgimento dei lavori;
- disporre le eventuali variazioni o addizioni al progetto previa approvazione del Committente, vigilare sulla messa in pristino di varianti arbitrarie apportate dall'Appaltatore e sull'attuazione delle variazioni ordinate dal Committente;
- redigere in contraddittorio con l'Appaltatore, il verbale di ultimazione dei lavori ed il verbale di verifica provvisoria dei lavori ultimati;
- redigere la relazione finale sull'andamento dei lavori e sullo stato delle opere, comprendente il giudizio sulle riserve e la proposta di liquidazione;
- svolgere l'alto controllo della contabilizzazione delle opere e redigere i documenti contabili di sua competenza;
- emettere il certificato di regolare esecuzione nei casi previsti;
- assistere ai collaudi;
- controllare e verificare con continuità la validità, ed in particolare al termine dei lavori con gli eventuali aggiornamenti resisi necessari in corso d'opera, del programma di manutenzione, del manuale d'uso e del manuale di manutenzione nonché la regolarità da parte dell'Appaltatore della documentazione prevista dalle leggi vigenti in materia di obblighi nei confronti dei dipendenti;
- redigere l'attestato di qualificazione energetica dell'edificio come realizzato, verificandone la conformità rispetto al progetto, alle sue eventuali varianti e alla relazione tecnica di cui all'art. 8, comma 1 del d.lgs. 192/05, e provvedere alla presentazione dello stesso presso il Comune di competenza contestualmente alla dichiarazione di fine lavori.

Il Direttore dei Lavori si assume ogni responsabilità civile e penale per i vizi e le difformità dell'opera derivanti dall'omissione dei doveri di alta sorveglianza dei lavori, funzionali alla realizzazione dell'opera in conformità al progetto.

Art.10 Funzioni, compiti e responsabilità del direttore operativo

Il Direttore Operativo, eventualmente nominato dal Committente, è un assistente del Direttore dei Lavori ed a lui risponde direttamente in relazione all'attività svolta relativamente alla verifica ed al controllo della regolarità e della corrispondenza di quanto realizzato alle clausole contrattuali.

Al Direttore Operativo competono, con le conseguenti responsabilità, i compiti espressamente affidatigli dal Direttore dei Lavori. In particolare:

- verificare che l'Appaltatore svolga tutte le pratiche di legge relative alla denuncia dei calcoli delle strutture;
- programmare e coordinare le attività dell'Ispettore di cantiere;
- verificare e controllare l'aggiornamento del programma dei lavori, segnalando eventuali slittamenti e difformità rispetto alle previsioni contrattuali, proponendo i necessari interventi correttivi al Direttore dei lavori;
- assistere il Direttore dei Lavori nell'identificare gli interventi necessari ad eliminare difetti di progetto ovvero esecutivi;
- individuare ed analizzare le cause che influiscono negativamente sulla qualità dei lavori, proponendo al Direttore dei Lavori adeguate azioni correttive;
- assistere ai collaudi;
- esaminare ed approvare il programma delle prove di collaudo e di messa in servizio degli impianti;
- collaborare alla tenuta dei libri contabili.

Art.11 Funzioni, compiti e responsabilità dell' ispettore di cantiere

L'Ispettore di cantiere, eventualmente nominato dal Committente, è un assistente del Direttore dei Lavori ed a lui risponde direttamente in relazione all'attività svolta relativamente alla sorveglianza dei lavori in conformità alle prescrizioni contenute nel presente Capitolato speciale d'appalto.

All'Ispettore di cantiere competono, con le conseguenti responsabilità, i compiti espressamente affidatigli dal Direttore dei Lavori. In particolare:

- verificare che la fornitura dei materiali sia conforme alle prescrizioni;

ACRWin

- verificare, prima della messa in opera, che materiali, apparecchiature e impianti abbiano superato i collaudi prescritti;
- controllare l'attività dei subappaltatori;
- controllare la regolare esecuzione dei lavori relativamente alla conformità ai progetti ed alle specifiche tecniche contrattuali;
- garantire l'assistenza alle prove di laboratorio sui materiali;
- garantire l'assistenza ai collaudi dei lavori ed alle prove di messa in esercizio ed accettazione degli impianti;
- predisporre gli atti contabili qualora ne sia stato incaricato dal Direttore dei Lavori.

Art.12 Funzioni, compiti e responsabilità del coordinatore in materia di sicurezza per la progettazione

Il Coordinatore della Sicurezza per la Progettazione, designato dal Committente o dal Responsabile dei Lavori (artt. 91 e 98 d.lgs. 81/08 e s.m.i.), deve essere in possesso dei requisiti professionali di cui all'art. 98 dello stesso decreto.

Ad esso compete, con le conseguenti responsabilità:

- la redazione del piano di Sicurezza e Coordinamento ai sensi dell' art. 100 d.lgs. 81/08 e s.m.i. ;
- la predisposizione di un fascicolo adattato alle caratteristiche dell'opera con le informazioni utili ai fini della prevenzione e protezione dai rischi cui sono esposti i lavoratori, che dovrà essere considerato anche all'atto di eventuali lavori successivi sull'opera.

Art.13 Funzioni, compiti e responsabilità del coordinatore in materia di sicurezza per l'esecuzione dei lavori

Il Coordinatore della sicurezza per l'esecuzione dei lavori, designato dal Committente o dal Responsabile dei Lavori (art. 90 del d.lgs. 81/08 e s.m.i.), è il soggetto incaricato dell'esecuzione dei compiti di cui all'art. 92 del d.lgs. 81/08 e s.m.i. e deve essere in possesso dei requisiti professionali di cui all'art. 98 dello stesso decreto.

Ad esso compete, con le conseguenti responsabilità:

- la verifica, tramite opportune azioni di coordinamento e di controllo, dell'applicazione, da parte delle imprese esecutrici e dei lavoratori autonomi, delle disposizioni loro pertinenti contenute nel Piano di Sicurezza e Coordinamento e la corretta applicazione delle relative procedure di lavoro;
- la verifica dell'idoneità del Piano Operativo di Sicurezza, da considerare come piano complementare e di dettaglio del Piano di Sicurezza e Coordinamento assicurandone la coerenza con quest'ultimo e adeguare il Piano di Sicurezza e Coordinamento ed i fascicoli informativi in relazione all'evoluzione dei lavori ed alle eventuali modifiche intervenute, valutando le proposte delle imprese esecutrici dirette a migliorare la sicurezza in cantiere, nonché verificare che le imprese esecutrici adeguino, se necessario, i rispettivi Piani Operativi di Sicurezza;
- l'organizzazione tra i datori di lavoro, ivi compresi i lavoratori autonomi, della cooperazione ed il coordinamento delle attività nonché la loro reciproca informazione;
- la verifica di quanto previsto dagli accordi tra le parti sociali al fine di assicurare il coordinamento tra i rappresentanti per la sicurezza al fine di migliorare le condizioni di sicurezza nel cantiere;
- segnalare e proporre al Committente od al Responsabile dei Lavori, previa contestazione scritta alle imprese ed ai lavoratori autonomi interessati, in caso di gravi inosservanze delle norme di sicurezza, la sospensione dei lavori, l'allontanamento delle imprese o dei lavoratori autonomi dal cantiere o la risoluzione del contratto. Qualora il Committente o il Responsabile dei lavori non adotti alcun provvedimento in merito alla segnalazione, senza fornire idonea motivazione, il coordinatore per l'esecuzione provvede a dare comunicazione dell'inadempienza all'ASL territorialmente competente e alla Direzione provinciale del lavoro;
- la sospensione, in caso di pericolo grave ed imminente, delle singole lavorazioni fino alla comunicazione scritta degli avvenuti adeguamenti effettuati dalle imprese interessate.

Nei cantieri in cui è prevista la presenza di più imprese, anche non contemporanea, il coordinatore per l'esecuzione, redige anche il piano di Sicurezza e di Coordinamento di cui all'art. 100 d.lgs. 81/08 e s.m.i. e predisporre il fascicolo, di cui all'articolo 91, comma 1, lettere a) e b) del d.lgs. 81/08 e s.m.i..

Art.14 Riservatezza del contratto

Contratto, come pure i suoi allegati, deve essere considerati riservati fra le parti. Ogni informazione o documento che divenga noto in conseguenza od in occasione dell'esecuzione del Contratto, non potrà essere rivelato a terzi senza il preventivo accordo fra le parti. In particolare l'Appaltatore non può divulgare notizie, disegni e fotografie riguardanti le opere oggetto dell'Appalto né autorizzare terzi a farlo.

Art.15 Penali

L'Appaltatore, per il tempo impiegato nell'esecuzione dei lavori oltre il termine contrattuale, salvo il caso di ritardo a lui non imputabile e riconosciuto dal Direttore dei Lavori, dovrà rimborsare al Committente le relative spese di assistenza e sottostare ad una penale pecuniaria stabilita nella misura di € 580,00 (euro cinquecentottanta/00), ovvero nella percentuale di 0,06 dell'ammontare netto dell'appalto per ogni giorno di ritardo. L'ammontare delle spese di assistenza e della penale verrà dedotto dall'importo contrattualmente fissato ancora dovuto oppure sarà trattenuto sulla cauzione.

Art.16 Difesa ambientale

L'Appaltatore si impegna, nel corso dello svolgimento dei lavori, a salvaguardare l'integrità dell'ambiente, rispettando le norme attualmente vigenti in materia ed adottando tutte le precauzioni possibili per evitare danni di ogni genere.

In particolare, nell'esecuzione delle opere, deve provvedere a:
evitare l'inquinamento delle falde e delle acque superficiali;
effettuare lo scarico dei materiali solo nelle discariche autorizzate;
segnalare tempestivamente al Committente ed al Direttore dei Lavori il ritrovamento, nel corso dei lavori di scavo, di opere sotterranee che possano provocare rischi di inquinamento o materiali contaminati.

Art.17 Trattamento dei dati personali

Ai fini e per gli effetti del Regolamento Europeo (GDPR) 679/2016 il Committente si riserva il diritto di inserire il nominativo dell'Impresa appaltatrice nell'elenco dei propri clienti ai fini dello svolgimento dei futuri rapporti contrattuali e commerciali.

L'Appaltatore potrà in ogni momento esercitare i diritti previsti dall'art. 17 del Regolamento citato; in particolare potrà chiedere la cancellazione dei propri dati.

CAPO 3 ESECUZIONE DEI LAVORI

Art.18 Ordine di servizio

Ai sensi del DM 49/2018 il Direttore dei Lavori impartisce all'esecutore tutte le disposizioni e le istruzioni operative necessarie tramite ordini di servizio, che devono essere comunicati al RUP, nonché annotati, con sintetiche motivazioni, che riportano le ragioni tecniche e le finalità perseguite alla base dell'ordine, nel

giornale dei lavori con le modalità di cui all'articolo 15 del DM 49/18. L'esecutore è tenuto ad uniformarsi alle disposizioni contenute negli ordini di servizio, fatta salva la facoltà di iscrivere le proprie riserve.

Nei casi in cui non siano utilizzati strumenti informatici per il controllo tecnico, amministrativo e contabile dei lavori gli ordini di servizio devono comunque avere forma scritta e l'esecutore deve restituire gli ordini stessi firmati per avvenuta conoscenza.

Art.19 Consegna, inizio ed esecuzione dei lavori

Il Direttore dei Lavori comunica all'Appaltatore il giorno ed il luogo in cui deve presentarsi per ricevere la consegna dei lavori, munito del personale idoneo nonché delle attrezzature e dei materiali necessari per eseguire, ove occorra, il tracciamento dei lavori secondo i piani, profili e disegni di progetto. Su indicazione del Direttore dei Lavori devono essere collocati a cura dell'Appaltatore, picchetti, capisaldi, sagome, termini, ovunque si riconoscano necessari.

Sono a carico dell'Appaltatore gli oneri per le spese relative alla consegna, alla verifica ed al completamento del tracciamento.

Il Direttore dei Lavori procederà alla consegna dell'area, redigendo un verbale in contraddittorio con l'Appaltatore in duplice copia firmato dal Direttore dei Lavori e dall'Appaltatore. Dalla data del verbale di consegna decorre il termine utile per il compimento dei lavori. Il verbale deve essere redatto nel rispetto delle procedure, delle condizioni e contenere gli elementi richiamati dalle linee guida attuative del Codice.

Il processo verbale di consegna deve contenere:

- a) le condizioni e circostanze speciali locali riconosciute e le operazioni eseguite, come i tracciamenti, gli accertamenti di misura, i collocamenti di sagome e capisaldi;
- b) le aree, i locali, l'ubicazione e la capacità delle cave e delle discariche concesse o comunque a disposizione dell'esecutore, unitamente ai mezzi d'opera per l'esecuzione dei lavori;
- c) la dichiarazione che l'area su cui devono eseguirsi i lavori è libera da persone e cose e, in ogni caso, che lo stato attuale è tale da non impedire l'avvio e la prosecuzione dei lavori;
- d) le modalità di azione nel caso in cui siano riscontrate differenze fra le condizioni locali ed il progetto esecutivo prevedendo anche i casi in cui il direttore dei lavori può procedere alla consegna dei lavori parziale o alla consegna d'urgenza. In tale ultimo caso il verbale di consegna indica, altresì, le lavorazioni che l'esecutore deve immediatamente eseguire e, in caso di mancata stipula del contratto, il direttore dei lavori tiene conto di quanto predisposto o somministrato dall'esecutore, ai fini del rimborso delle relative spese.

Il Direttore dei Lavori è responsabile della corrispondenza del verbale di consegna dei lavori all'effettivo stato dei luoghi. Qualora l'appaltatore intenda far valere pretese derivanti dalla riscontrata difformità dello stato dei luoghi rispetto a quello previsto in progetto, deve formulare riserva sul verbale di consegna all'atto della sua redazione.

Secondo quanto previsto dal programma dei lavori ovvero dal progetto esecutivo dell'intervento, la consegna dei lavori è stata suddivisa in consegne parziali alle quali seguiranno altrettanti verbali considerando quale data di consegna, a tutti gli effetti di legge, quella dell'ultimo verbale di consegna parziale.

In caso di consegne parziali l'Appaltatore è tenuto a presentare un programma di esecuzione dei lavori che preveda la realizzazione prioritaria delle lavorazioni sulle aree e sugli immobili disponibili.

Nel caso di subentro di un Appaltatore ad un altro nell'esecuzione dell'appalto, il Direttore dei Lavori redige apposito verbale in contraddittorio con entrambi gli appaltatori per accertare la reale consistenza dei materiali, dei mezzi d'opera e di quant'altro il nuovo Appaltatore deve assumere dal precedente, oltre ad indicare eventuali indennità da corrispondersi.

Subito dopo la consegna dei lavori l'Appaltatore darà inizio alle opere, che dovranno essere ultimate entro i tempi precisati nel programma dei lavori a partire dalla data indicata nel verbale di consegna.

Art.20 Impianto del cantiere e programma dei lavori

L'Appaltatore dovrà provvedere entro quindici giorni dalla data di consegna all'impianto del cantiere che dovrà essere allestito nei tempi previsti dal programma dei lavori redatto dalla stazione appaltante sulla base di quanto definito in sede di progettazione esecutiva dell'intervento ed allegato ai documenti progettuali consegnati per la gara d'appalto.

Il programma dei lavori è un atto contrattuale che stabilisce la durata delle varie fasi della realizzazione di un'opera.

Il programma dei lavori si rende necessario anche per la definizione delle misure di prevenzione degli infortuni che devono essere predisposte dal Coordinatore per l'esecuzione dei lavori prima e durante lo svolgimento delle opere. In questo senso il programma dei lavori dovrà essere definito negli stessi casi previsti per la redazione del Piano di Sicurezza e Coordinamento.

In base all'art. 90 del d.lgs. 81/08 e s.m.i. questo documento deve essere approntato dal Committente o dal Responsabile dei Lavori parallelamente alla redazione del progetto ed in accordo con le date di inizio e fine dei lavori stabilite dal contratto principale, individuando nel dettaglio tutti i tempi necessari per l'esecuzione delle parti dell'opera. In mancanza di tale programma l'Appaltatore sarà tenuto ad eseguire le varie fasi di lavoro secondo l'ordine temporale stabilito dalla Direzione dei Lavori senza che ciò costituisca motivo per richiedere risarcimenti o indennizzi.

In presenza di particolari esigenze il Committente si riserva, comunque, la facoltà di apportare modifiche non sostanziali al programma predisposto.

Art.21 Accettazione dei materiali

Nell'ambito delle specifiche attività di controllo tecnico affidate al Direttore dei Lavori, l'art. 101 comma 3 del Codice prevede espressamente quella di accettazione dei materiali, da svolgersi «sulla base anche del controllo quantitativo e qualitativo degli accertamenti ufficiali delle caratteristiche meccaniche e in aderenza alle disposizioni delle norme tecniche per le costruzioni vigenti».

In particolare, ai sensi dell'art. 6 del DM 49/18, si richiama l'attenzione sui seguenti principi:

- i) i materiali e i componenti devono corrispondere alle prescrizioni del capitolato speciale ed essere della migliore qualità;
- ii) il direttore dei lavori può rifiutare in qualunque tempo i materiali e i componenti deperiti dopo la introduzione in cantiere o che per qualsiasi causa non risultino conformi alle caratteristiche tecniche indicate nei documenti allegati al contratto, con obbligo per l'esecutore di rimuoverli dal cantiere e sostituirli con altri a sue spese;
- iii) possibilità di mettere in opera i materiali e i componenti solo dopo l'accettazione del direttore dei lavori;
- iv) accettazione "definitiva" dei materiali e dei componenti solo dopo la loro posa in opera;
- v) non rilevanza dell'impiego da parte dell'esecutore e per sua iniziativa di materiali o componenti di caratteristiche superiori a quelle prescritte nei documenti contrattuali, o dell'esecuzione di una lavorazione più accurata;
- vi) riduzione del prezzo nel caso sia stato autorizzato per ragioni di necessità o convenienza da parte del direttore dei lavori l'impiego di materiali o componenti aventi qualche carenza nelle dimensioni, nella consistenza o nella qualità, ovvero sia stata autorizzata una lavorazione di minor pregio, sempre che l'opera sia accettabile senza pregiudizio e salve le determinazioni definitive dell'organo di collaudo;
- vii) possibilità per il Direttore dei Lavori o per l'organo di collaudo di disporre prove o analisi ulteriori rispetto a quelle previste dalla legge o dal capitolato speciale d'appalto finalizzate a stabilire l'idoneità dei materiali o dei componenti e ritenute utili dalla stazione appaltante, con spese a carico dell'esecutore;
- viii) individuazione dei materiali da costruzione per i quali sono dovute le eventuali compensazioni, effettuazione dei conteggi da presentare alla stazione appaltante; verifica dell'eventuale maggiore onerosità subita dall'esecutore, per i materiali da costruzione, del prezzo elementare pagato dall'esecutore rispetto a quello del momento dell'offerta.

Il Direttore dei Lavori può delegare le attività di controllo dei materiali agli ispettori di cantiere.

Tutti i prodotti da costruzione (materiali edili ed impiantistici) da impiegarsi nella esecuzione dei lavori devono essere conformi al D.Lgs. n.106/2017, recante: "Adeguamento della normativa nazionale alle disposizioni del Regolamento (UE) n.305/2011 (del Parlamento Europeo e del Consiglio del 9.03.2011), che fissa condizioni armonizzate per la commercializzazione dei prodotti da costruzione e che abroga la direttiva 89/106/CEE".

Art.22 Accettazione degli impianti

Tutti gli impianti presenti nell'appalto da realizzare e la loro messa in opera completa di ogni categoria o tipo di lavoro necessari alla perfetta installazione, saranno eseguiti nella totale osservanza delle prescrizioni

progettuali, delle disposizioni impartite dalla Direzione dei Lavori, delle specifiche del presente capitolato o degli altri atti contrattuali, delle leggi, norme e regolamenti vigenti in materia.

Si richiamano espressamente tutte le prescrizioni, a riguardo, presenti nel Capitolato Generale, le norme UNI, CNR, CEI e tutta la normativa specifica in materia.

I disegni esecutivi riguardanti ogni tipo di impianto (ove di competenza dell'Appaltatore) dovranno essere consegnati alla Direzione dei Lavori almeno 60 giorni prima dell'inizio dei lavori relativi agli impianti indicati ed andranno corredati da relazioni tecnico-descrittive contenenti tutte le informazioni necessarie per un completo esame dei dati progettuali e delle caratteristiche sia delle singole parti che dell'impianto nel suo insieme. L'Appaltatore è tenuto a presentare, contestualmente ai disegni esecutivi, un'adeguata campionatura delle parti costituenti l'impianto nei tipi di installazione richiesti ed una serie di certificati comprovanti origine e qualità dei materiali impiegati.

Tutte le forniture relative agli impianti non accettate ai sensi del precedente articolo, ad insindacabile giudizio della Direzione dei Lavori, dovranno essere immediatamente allontanate dal cantiere a cura e spese dell'Appaltatore e sostituite con altre rispondenti ai requisiti richiesti.

L'Appaltatore che nel proprio interesse o di sua iniziativa abbia impiegato materiali o componenti di caratteristiche superiori a quelle prescritte nei documenti contrattuali non ha diritto ad aumento dei prezzi e la contabilità è redatta come se i materiali avessero le caratteristiche stabilite dalle prescrizioni contrattuali.

L'Appaltatore resta, comunque, totalmente responsabile di tutte le forniture degli impianti o parti di essi, la cui accettazione effettuata dalla Direzione dei Lavori non pregiudica i diritti che l'Appaltante si riserva di avanzare in sede di collaudo finale o nei tempi previsti dalle garanzie fornite per l'opera e le sue parti.

Durante l'esecuzione dei lavori di preparazione, di installazione, di finitura degli impianti e delle opere murarie relative, l'Appaltatore dovrà osservare tutte le prescrizioni della normativa vigente in materia antinfortunistica oltre alle suddette specifiche progettuali o del presente capitolato, restando fissato che eventuali discordanze, danni causati direttamente od indirettamente, imperfezioni riscontrate durante l'installazione od il collaudo ed ogni altra anomalia segnalata dalla Direzione dei Lavori, dovranno essere prontamente riparate a totale carico e spese dell'Appaltatore.

CAPO 4 SOSPENSIONI E RIPRESE DEI LAVORI

Art.23 Sospensioni, riprese e proroghe dei lavori

Fermo restando che l'appaltatore ha l'obbligo di eseguire i lavori con continuità e senza interruzioni per assicurare un regolare andamento dell'appalto, l'art. 107 del Codice - stabilisce che qualora circostanze eccezionali, non prevedibili al momento della stipulazione del contratto, impediscano in via temporanea che i lavori procedano utilmente a regola d'arte, il Direttore dei Lavori può disporre la sospensione dei lavori, redigendo apposito verbale da inviare al Rup entro cinque giorni, nel quale devono essere riportate tutte le informazioni indicate nel predetto art. 107, tra le quali, in particolare, le ragioni della sospensione. In tale evenienza, durante la sospensione dei lavori, il direttore dei lavori dispone visite periodiche al cantiere per accertare le condizioni delle opere e la presenza eventuale della mano d'opera e dei macchinari eventualmente presenti e dà le disposizioni necessarie a contenere macchinari e mano d'opera nella misura strettamente necessaria per evitare danni alle opere già eseguite e per facilitare la ripresa dei lavori. Il Direttore dei Lavori, quindi, è responsabile di un'eventuale sospensione illegittima perché non rientrante nei casi eccezionali previsti dalla normativa vigente e svolge una funzione di accertamento dello stato dei lavori e del cantiere al momento della sospensione, che assume particolare rilevanza ai fini di una eventuale quantificazione del risarcimento dovuto all'appaltatore in caso di prolungamento della sospensione oltre i limiti della legittimità.

Anche il verbale di ripresa dei lavori deve essere tempestivamente redatto dal Direttore dei Lavori e inviato al Rup ai sensi dell'art. 107 del Codice, non appena siano venute a cessare le cause della sospensione; tale verbale, sottoscritto anche dall'esecutore, reca l'indicazione del nuovo termine contrattuale.

A tal riguardo, occorre aggiungere che nel caso in cui l'esecutore ritenga cessate le cause che hanno determinato la sospensione temporanea dei lavori e la stazione appaltante non abbia disposto la ripresa dei lavori stessi, l'esecutore stesso può diffidare per iscritto il Responsabile del Procedimento a dare le necessarie disposizioni al Direttore dei Lavori perché provveda a quanto necessario alla ripresa; la diffida proposta ai fini sopra indicati, è condizione necessaria per poter iscrivere riserva all'atto della ripresa dei lavori, qualora l'esecutore intenda far valere l'illegittima maggiore durata della sospensione.

ACRWin

Infine, il Direttore dei Lavori - a fronte della comunicazione dell'appaltatore di intervenuta ultimazione dei lavori – procede ad effettuare i necessari accertamenti in contraddittorio con l'esecutore e a rilasciare tempestivamente il certificato di ultimazione dei lavori. In ogni caso, alla data di scadenza prevista dal contratto, il Direttore dei Lavori redige in contraddittorio con l'esecutore un verbale di constatazione sullo stato dei lavori, anche ai fini dell'applicazione delle penali previste in caso di ritardata esecuzione. Con riferimento alla ultimazione dei lavori, sembra opportuno specificare che a norma dell'art. 107, comma 5, del Codice, nel caso in cui l'esecutore, per cause a lui non imputabili non sia in grado di ultimare i lavori nel termine fissato, può richiederne la proroga con congruo anticipo rispetto alla scadenza del termine contrattuale. Su tale istanza di proroga decide il Responsabile del Procedimento, sentito il Direttore dei Lavori, entro trenta giorni dal suo ricevimento. L'esecutore comunica, quindi, l'ultimazione dei lavori al direttore dei lavori, il quale procede subito alle necessarie constatazioni in contraddittorio, come sopra indicato.

L'esecutore non ha diritto allo scioglimento del contratto né ad alcuna indennità qualora i lavori, per qualsiasi causa non imputabile alla stazione appaltante, non siano ultimati nel termine contrattuale e qualunque sia il maggior tempo impiegato.

Nel caso di sospensioni totali o parziali dei lavori disposte dalla stazione appaltante per cause diverse da quelle di cui ai commi 1, 2 e 4 dell'art. 107, l'esecutore può chiedere il risarcimento dei danni subiti, quantificato sulla base di quanto previsto dall'art.10, comma 2, del DM 49/18.

Art.24 Sospensione dei lavori per pericolo grave ed immediato o per mancanza dei requisiti minimi di sicurezza

In caso di inosservanza di norme in materia di sicurezza o in caso di pericolo imminente per i lavoratori, il Coordinatore per l'esecuzione dei lavori o il Responsabile dei Lavori ovvero il Committente, potrà ordinare la sospensione dei lavori, disponendone la ripresa solo quando sia di nuovo assicurato il rispetto della normativa vigente e siano ripristinate le condizioni di sicurezza e igiene del lavoro.

Per sospensioni dovute a pericolo grave ed imminente il Committente non riconoscerà alcun compenso o indennizzo all'Appaltatore; la durata delle eventuali sospensioni dovute ad inosservanza dell'Appaltatore delle norme in materia di sicurezza, non comporterà uno slittamento dei tempi di ultimazione dei lavori previsti dal contratto.

CAPO 5 VARIAZIONE DEI LAVORI, CONTESTAZIONI

Art.25 Variazione dei lavori

- Nessuna variazione può essere introdotta dall'esecutore di propria iniziativa, per alcun motivo, in difetto di autorizzazione dell'Amministrazione Committente. Il mancato rispetto di tale divieto comporta a carico dell'esecutore la rimessa in pristino delle opere nella situazione originale; il medesimo sarà inoltre tenuto ad eseguire, a proprie spese, gli interventi di rimozione e ripristino che dovessero essergli ordinati dall'Amministrazione Committente ed a risarcire tutti i danni per tale ragione sofferti dall'Amministrazione Committente stessa, fermo che in nessun caso può vantare compensi, rimborsi o indennizzi per i lavori medesimi.

- L'amministrazione committente si riserva la facoltà di introdurre nelle opere oggetto dell'appalto quelle varianti che a suo insindacabile giudizio ritenga opportune, senza che per questo l'appaltatore possa pretendere compensi all'infuori del pagamento a conguaglio dei lavori eseguiti in più o in meno con l'osservanza delle prescrizioni ed entro i limiti stabiliti dagli articoli 43, comma 8 del D.P.R. n. 207/2010, nonché dall'articolo 106, comma 12 del d.lgs. 50/2016.

- Non sono riconosciute varianti al progetto esecutivo, prestazioni e forniture extra contrattuali di qualsiasi genere, eseguite senza preventivo ordine scritto della direzione lavori, recante anche gli estremi dell'approvazione da parte dell'amministrazione committente, ove questa sia prescritta dalla legge o dal regolamento.

- Ai sensi dell'articolo 106, commi 1, lettera c), 2 e 4, del d.lgs. 50/2016, sono ammesse, nell'esclusivo interesse della Stazione appaltante, le varianti, in aumento o in diminuzione, finalizzate al miglioramento dell'opera e alla sua funzionalità, purché ricorrano tutte le seguenti condizioni:

- a) sono determinate da circostanze impreviste e imprevedibili, ivi compresa l'applicazione di nuove disposizioni legislative o regolamentari o l'ottemperanza a provvedimenti di autorità o enti preposti alla tutela di interessi rilevanti;
- b) non è alterata la natura generale del contratto;
- c) non comportano una modifica dell'importo contrattuale superiore alla percentuale del 50% (cinquanta per cento) di cui all'articolo 106, comma 7, del d.lgs. 50/2016;
- d) non introducono condizioni che, se fossero state contenute nella procedura d'appalto iniziale, avrebbero consentito l'ammissione di operatori economici diversi da quelli inizialmente selezionati o l'accettazione di un'offerta diversa da quella inizialmente accettata, oppure avrebbero attirato ulteriori partecipanti alla procedura di aggiudicazione;
- e) non modificano l'equilibrio economico del contratto a favore dell'aggiudicatario e non estendono notevolmente l'ambito di applicazione del contratto;
- f) non siano imputabili a errori od omissioni progettuali¹.
- La perizia di variante o suppletiva è accompagnata da un atto di sottomissione che l'appaltatore è tenuto a sottoscrivere in segno di accettazione.
 - Come previsto dall'art. 106, comma 12 del d.lgs. 50/2016, l'Amministrazione Committente potrà sempre ordinare l'esecuzione dei lavori in misura inferiore o superiore, rispetto a quanto previsto nel contratto, nel limite di un quinto dell'importo di contratto stesso, alle condizioni previste nel contratto originario. In tal caso l'appaltatore non può far valere il diritto alla risoluzione del contratto e senza che nulla spetti all'Appaltatore a titolo di indennizzo
 - Ai fini della determinazione del quinto, l'importo dell'appalto è formato dalla somma risultante dal contratto originario, aumentato dell'importo degli atti di sottomissione e degli atti aggiuntivi per varianti già intervenute, nonché dell'ammontare degli importi, diversi da quelli a titolo risarcitorio, eventualmente riconosciuti all'esecutore ai sensi degli articoli 205, 206 e 208 del d.lgs. 50/2016.
 - La variante deve comunque comprendere, ove ritenuto necessario dal coordinatore per la sicurezza in fase di esecuzione, l'adeguamento del piano di sicurezza e di coordinamento, con i relativi costi non assoggettati a ribasso, e con le conseguenti modifiche e integrazioni al piano di sicurezza e di coordinamento, nonché l'adeguamento dei piani operativi.

Art.26 Contestazioni

Il Direttore dei Lavori assume anche il compito di comunicare al Rup eventuali contestazioni dell'esecutore su aspetti tecnici che possano influire sull'esecuzione dei lavori. In tali casi, il Rup convoca le parti entro quindici giorni dalla comunicazione e promuove, in contraddittorio, l'esame della questione al fine di risolvere la controversia; all'esito, il Rup comunica la decisione assunta all'esecutore, il quale ha l'obbligo di uniformarsi, salvo il diritto di iscrivere riserva nel registro di contabilità in occasione della sottoscrizione. Se le contestazioni riguardano fatti, il Direttore dei Lavori redige in contraddittorio con l'imprenditore un processo verbale delle circostanze contestate o, mancando questi, in presenza di due testimoni. In quest'ultimo caso copia del verbale è comunicata all'esecutore per le sue osservazioni, da presentarsi al Direttore dei Lavori nel termine di otto giorni dalla data del ricevimento. In mancanza di osservazioni nel termine, le risultanze del verbale si intendono definitivamente accettate. L'esecutore, il suo rappresentante, oppure i testimoni firmano il processo verbale, che è inviato al Rup con le eventuali osservazioni dell'esecutore. Contestazioni e relativi ordini di servizio sono annotati nel giornale dei lavori.

CAPO 6 ONERI A CARICO DELL'APPALTATORE

Art.27 Funzioni, compiti e responsabilità dell'appaltatore

¹ Ai sensi dell'articolo 106, comma 2 del d.lgs. 50/2016, se, per il manifestarsi di errori od omissioni imputabili alle carenze del progetto posto a base di gara, si rendono necessarie varianti che possono pregiudicare, in tutto o in parte, la realizzazione dell'opera oppure la sua utilizzazione, e che sotto il profilo economico eccedono il 15% (quindici per cento) dell'importo originario del contratto, la Stazione appaltante procede alla risoluzione del contratto con indizione di una nuova gara alla quale è invitato l'appaltatore originario.

L'Appaltatore è colui che assume il compimento dell'opera appaltata con l'organizzazione di tutti i mezzi necessari; pertanto ad esso compete, con le conseguenti responsabilità:

- nominare il Direttore tecnico di cantiere e comunicarne il nominativo al Committente ovvero al Responsabile dei Lavori, al Coordinatore per la sicurezza in fase di progettazione ed al Coordinatore per la sicurezza in fase di esecuzione;
- comunicare al Committente ovvero al Responsabile dei Lavori, al Coordinatore per la sicurezza in fase di progettazione ed al Coordinatore per la sicurezza in fase di esecuzione il nominativo del Responsabile del Servizio di Prevenzione e Protezione;
- predisporre e trasmettere al Committente o al responsabile dei Lavori tutta la documentazione inerente la propria idoneità tecnico professionale richiesta e di cui all'art. 90 del d.lgs. 81/08 e s.m.i.;
- redigere entro trenta giorni dall'aggiudicazione, e comunque prima della consegna dei lavori, il Piano Operativo di Sicurezza conformemente a quanto indicato e prescritto all'art. 89 comma 1 lettera f-ter del d.lgs. 81/08 e s.m.i., da considerare quale piano complementare e di dettaglio del Piano di Sicurezza e Coordinamento per quanto attiene alle proprie scelte autonome e relative responsabilità nell'organizzazione del cantiere e nell'esecuzione dei lavori;
- redigere entro trenta giorni dall'aggiudicazione, e comunque prima della consegna dei lavori, eventuali proposte integrative del Piano di Sicurezza e di Coordinamento (qualora previsto ai sensi del d.lgs. 81/08 e s.m.i.);
- nel caso di appalto pubblico, redigere entro trenta giorni dall'aggiudicazione, e comunque prima della consegna dei lavori, un Piano di Sicurezza Sostitutivo del Piano di Sicurezza e di Coordinamento (qualora non previsto);
- predisporre gli impianti, le attrezzature ed i mezzi d'opera per l'esecuzione dei lavori, nonché gli strumenti ed il personale necessari per tracciamenti, rilievi, misurazioni e controlli;
- predisporre le occorrenti opere provvisorie, quali ponteggi, cesate con relativa illuminazione notturna, recinzioni, baracche per il deposito materiale e per gli altri usi di cantiere, nonché le strade interne occorrenti alla agibilità del cantiere ed in generale quanto previsto dal progetto di intervento relativo alla sicurezza contenuto nei Piani di Sicurezza;
- predisporre per le esigenze del Committente e della Direzione dei Lavori, un locale illuminato e riscaldato con attrezzatura minima da ufficio;
- provvedere agli allacciamenti provvisori, in mancanza di quelli definitivi, per i servizi di acqua, energia elettrica, telefono e fognatura di cantiere;
- provvedere al conseguimento dei permessi di scarico dei materiali e di occupazione del suolo pubblico per le cesate e gli altri usi;
- provvedere all'installazione, all'ingresso del cantiere del regolamentare cartello con le indicazioni relative al progetto, al Committente, all'Impresa esecutrice delle opere, al Progettista, al Direttore dei Lavori;
- munire il personale occupato in cantiere di apposita tessera di riconoscimento corredata di fotografia, contenente le generalità del lavoratore e l'indicazione del datore di lavoro. I datori di lavoro con meno di dieci dipendenti possono assolvere a tale obbligo mediante annotazione, su apposito registro di cantiere vidimato dalla Direzione provinciale del lavoro territorialmente competente da tenersi sul luogo di lavoro, degli estremi del personale giornalmente impiegato nei lavori;
- provvedere all'esecuzione dei rilievi delle situazioni di fatto ed ai tracciamenti delle opere in progetto, alla verifica ed alla conservazione dei capisaldi;
- provvedere all'esecuzione dei disegni concernenti lo sviluppo di dettaglio delle opere da eseguire (casellari, tabelle ferri per c.a., sketches, elenchi materiali, schede di lavorazione, schemi di officina, ecc.);
- provvedere al versamento delle garanzie fidejussorie di cui all'art. 34 del presente Capitolato;
- provvedere a stipulare le polizze assicurative di cui all'art. 34 del presente Capitolato;
- provvedere alla sorveglianza di cantiere ed alla assicurazione contro il furto tanto per le cose proprie che dei fornitori, alla sua pulizia quotidiana, allo sgombero, a lavori ultimati, delle attrezzature, dei materiali residuati e di quant'altro non utilizzato nelle opere;
- assicurare il tempestivo approntamento in cantiere delle attrezzature, degli apprestamenti e delle procedure esecutive previste dai piani di sicurezza ovvero richieste dal Coordinatore in fase di esecuzione dei lavori;
- approvvigionare tempestivamente i materiali necessari per l'esecuzione delle opere;
- disporre in cantiere di idonee e qualificate maestranze in funzione delle necessità delle singole fasi dei lavori, segnalando al Direttore dei Lavori l'eventuale personale tecnico ed amministrativo alle sue dipendenze destinato a coadiuvarlo;
- corrispondere ai propri dipendenti le retribuzioni dovute e rilasciare dichiarazione di aver provveduto nei loro confronti alle assistenze, assicurazioni e previdenze secondo le norme di legge e dei contratti collettivi di lavoro;

- provvedere alla fedele esecuzione del progetto esecutivo delle opere date in Appalto, integrato dalle prescrizioni tecniche impartite dal Direttore dei Lavori, in modo che l'esecuzione risulti conforme alle pattuizioni contrattuali e alla perfetta regola d'arte;
- richiedere tempestivamente al Direttore dei Lavori disposizioni per quanto risulti omesso, inesatto o discordante nelle tavole grafiche o nella descrizione dei lavori;
- tenere a disposizione dei Coordinatori per la sicurezza, del Committente ovvero del Responsabile dei Lavori e degli Organi di Vigilanza copia controfirmata della documentazione relativa alla progettazione e al piano di sicurezza;
- tenere a disposizione del Direttore dei Lavori i disegni, le tavole ed i casellari di ordinazione per gli opportuni raffronti e controlli, con divieto di darne visione ad estranei e con formale impegno di astenersi dal riprodurre o contraffare i disegni ed i modelli avuti in consegna dal Direttore dei Lavori;
- provvedere alla tenuta delle scritture di cantiere, alla redazione della contabilità ed alla stesura degli Stati di Avanzamento, a norma di contratto per quanto attiene alle attrezzature, agli apprestamenti ed alle procedure esecutive previste dal piano di sicurezza e individuate nel computo metrico;
- osservare le prescrizioni delle vigenti leggi in materia di esecuzione di opere in conglomerato cementizio, di accettazione dei materiali da costruzione e provvedere alla eventuale denuncia delle opere in c.a. ai sensi del D.P.R. 380/01 e s.m.i.; provvedere alla confezione ed all'invio di campioni di legante idraulico, ferro tondo e cubetti di prova del calcestruzzo agli Istituti autorizzati dalla legge, per le normali prove di laboratorio;
- provvedere alla fornitura di materiali, mezzi e mano d'opera occorrenti per le prove di collaudo;
- prestarsi, qualora nel corso dell'opera si manifestino palesi fenomeni che paiano compromettere i risultati finali, agli accertamenti sperimentali necessari per constatare le condizioni di fatto anche ai fini dell'accertamento delle eventuali responsabilità;
- promuovere ed istituire nel cantiere oggetto del presente Capitolato, un sistema gestionale permanente ed organico diretto alla individuazione, valutazione, riduzione e controllo costante dei rischi per la sicurezza e la salute dei dipendenti e dei terzi operanti nell'ambito dell'impresa;
- promuovere le attività di prevenzione dei rischi per la sicurezza e la salute del personale operante in cantiere, in coerenza a principi e misure predeterminati;
- promuovere un programma di informazione e formazione dei lavoratori, individuando i momenti di consultazione dei dipendenti e dei loro rappresentanti;
- mantenere in efficienza i servizi logistici di cantiere (uffici, mensa, spogliatoi, servizi igienici, docce, ecc.);
- assicurare:
 - il mantenimento del cantiere in condizioni ordinate e di soddisfacente salubrità;
 - la più idonea ubicazione delle postazioni di lavoro;
 - le più idonee condizioni di movimentazione dei materiali;
 - il controllo e la manutenzione di ogni impianto che possa determinare situazioni di pericolo per la sicurezza e la salute dei lavoratori;
 - la più idonea sistemazione delle aree di stoccaggio e di deposito;
 - il tempestivo approntamento in cantiere delle attrezzature, degli apprestamenti e delle procedure esecutive previste dai piani di sicurezza ovvero richieste dal Coordinatore in fase di esecuzione dei lavori;
- rilasciare dichiarazione al Committente di aver sottoposto tutti i lavoratori presenti in cantiere a sorveglianza sanitaria secondo quanto previsto dalla normativa vigente e/o qualora le condizioni di lavoro lo richiedano;
- provvedere alla fedele esecuzione delle attrezzature e degli apprestamenti conformemente alle norme contenute nel piano per la sicurezza e nei documenti di progettazione della sicurezza;
- richiedere tempestivamente disposizioni per quanto risulti omesso, inesatto o discordante nelle tavole grafiche o nel piano di sicurezza ovvero proporre modifiche ai piani di sicurezza nel caso in cui tali modifiche assicurino un maggiore grado di sicurezza;
- tenere a disposizione dei Coordinatori per la sicurezza, del Committente ovvero del Responsabile dei Lavori e degli Organi di Vigilanza, copia controfirmata della documentazione relativa alla progettazione e al piano di sicurezza;
- fornire alle imprese subappaltanti e ai lavoratori autonomi presenti in cantiere:
 - adeguata documentazione, informazione e supporto tecnico-organizzativo;
 - le informazioni relative ai rischi derivanti dalle condizioni ambientali nelle immediate vicinanze del cantiere, dalle condizioni logistiche all'interno del cantiere, dalle lavorazioni da eseguire, dall'interferenza con altre imprese secondo quanto previsto dall'art. 81 del d.lgs. 81/08 e s.m.i.;
 - le informazioni relative all'utilizzo di attrezzature, apprestamenti, macchinari e dispositivi di protezione collettiva ed individuale;

- mettere a disposizione di tutti i Responsabili del Servizio di Prevenzione e Protezione delle imprese subappaltanti e dei lavoratori autonomi il progetto della sicurezza ed il Piano di Sicurezza e Coordinamento;
- corrispondere gli oneri relativi, senza alcun ribasso, in relazione ai lavori affidati in subappalto, qualora vengano affidati anche gli apprestamenti e le opere provvisorie di sicurezza;
- informare il Committente ovvero il Responsabile dei Lavori e i Coordinatori per la sicurezza delle proposte di modifica al Piano di Sicurezza e Coordinamento formulate dalle imprese subappaltanti e dai lavoratori autonomi;
- organizzare il servizio di pronto soccorso, antincendio ed evacuazione dei lavoratori in funzione delle caratteristiche morfologiche, tecniche e procedurali del cantiere oggetto del presente Appalto;
- affiggere e custodire in cantiere una copia della notifica preliminare, degli atti autorizzativi e di tutta la necessaria documentazione di legge;
- fornire al Committente o al Responsabile dei Lavori i nominativi di tutte le imprese e i lavoratori autonomi ai quali intende affidarsi per l'esecuzione di particolari lavorazioni, previa verifica della loro idoneità tecnico-professionale;
- effettuare, qualora richiesto dalla Direzione dei Lavori e comunque al termine dei lavori, misure fonometriche volte a certificare il rispetto dei requisiti acustici passivi degli edifici valutati in sede di progetto, di cui al D.P.C.M. 5 dicembre 1997 e trasmetterne gli esiti al Committente.

Ogni e qualsiasi danno o responsabilità che dovesse derivare dal mancato rispetto delle disposizioni sopra richiamate, sarà a carico esclusivamente all'Appaltatore con esonero totale della stazione Appaltante.

L'Appaltatore è l'unico responsabile dell'esecuzione delle opere appaltate in conformità a quanto prescritto dalla normativa vigente in materia, della rispondenza di dette opere e parti di esse alle condizioni contrattuali, dei danni direttamente o indirettamente causati durante lo svolgimento dell'appalto.

Nel caso di inosservanza da parte dell'Appaltatore delle disposizioni di cui sopra, la Direzione dei Lavori, a suo insindacabile giudizio, potrà, previa diffida a mettersi in regola, sospendere i lavori restando l'Appaltatore tenuto a risarcire i danni direttamente o indirettamente derivati al Committente in conseguenza della sospensione.

L'Appaltatore ha diritto di muovere obiezioni agli ordini del Direttore dei Lavori, qualora possa dimostrarli contrastanti col buon esito tecnico e con l'economia della costruzione e di subordinare l'obbedienza alla espressa liberazione dalle conseguenti responsabilità, a meno che non sia presumibile un pericolo, nel qual caso ha diritto a rifiutare.

Qualora nella costruzione si verificano assestamenti, lesioni, difetti od altri inconvenienti, l'Appaltatore deve segnalarli immediatamente al Direttore dei Lavori e prestarsi agli accertamenti sperimentali necessari per riconoscere se egli abbia in qualche modo trasgredito le abituali buone regole di lavoro.

Per le opere escluse dall'Appalto, l'Appaltatore sarà tenuto ad eseguire:

lo scarico in cantiere ed il trasporto a deposito, l'accatastamento, l'immagazzinamento e la custodia nell'ambito del cantiere dei materiali e manufatti siano essi approvvigionati dal Committente che dai fornitori da lui prescelti;

il sollevamento ed il trasporto al luogo di impiego dei materiali e dei manufatti;

in generale la fornitura di materiali e di mano d'opera edili ed il noleggio di attrezzature e macchine occorrenti per la posa in opera e per le assistenze murarie alle Ditte fornitrici.

Per tutte le suddette prestazioni l'Appaltatore verrà compensato in economia secondo quanto stabilito nell'"Elenco dei prezzi unitari" allegato al contratto.

Art.28 Personale dell'appaltatore

Il personale destinato ai lavori dovrà essere, per numero e qualità, adeguato all'importanza dei lavori da eseguire ed ai termini di consegna stabiliti o concordati con la Direzione dei Lavori anche in relazione a quanto indicato dal programma dei lavori integrato. Dovrà pertanto essere formato e informato in materia di approntamento di opere, di presidi di prevenzione e protezione e in materia di salute e igiene del lavoro.

L'Appaltatore dovrà inoltre osservare le norme e le prescrizioni delle leggi e dei regolamenti vigenti sull'assunzione, tutela, protezione ed assistenza dei lavoratori impegnati sul cantiere, comunicando, prima della stipula del contratto, gli estremi della propria iscrizione agli Istituti previdenziali ed assicurativi.

Tutti i dipendenti dell'Appaltatore sono tenuti ad osservare:

- i regolamenti in vigore in cantiere;
- le norme antinfortunistiche proprie del lavoro in esecuzione e quelle particolari vigenti in cantiere;

- le indicazioni contenute nei Piani di Sicurezza e le indicazioni fornite dal Coordinatore per l'esecuzione. Tutti i dipendenti e/o collaboratori dell'Appaltatore devono essere formati, addestrati e informati alle mansioni disposte, in funzione della figura, e con riferimento alle attrezzature ed alle macchine di cui sono operatori, a cura ed onere dell'Appaltatore medesimo.

L'inosservanza delle predette condizioni costituisce per l'Appaltatore responsabilità, sia in via penale che civile, dei danni che per effetto dell'inosservanza stessa dovessero derivare al personale, a terzi ed agli impianti di cantiere.

Art.29 Funzioni, compiti e responsabilità del direttore tecnico di cantiere

Il Direttore tecnico di cantiere, nella persona di un tecnico professionalmente abilitato, regolarmente iscritto all'albo di categoria e di competenza professionale estesa ai lavori da eseguire, viene nominato dall'Appaltatore, affinché in nome e per conto suo curi lo svolgimento delle opere, assumendo effettivi poteri dirigenziali e la responsabilità dell'organizzazione dei lavori, pertanto ad esso compete con le conseguenti responsabilità:

gestire ed organizzare il cantiere in modo da garantire la sicurezza e la salute dei lavoratori;
osservare e far osservare a tutte le maestranze presenti in cantiere, le prescrizioni contenute nei Piani della Sicurezza, le norme di coordinamento del presente Capitolato e contrattuali e le indicazioni ricevute dal Coordinatore per l'esecuzione dei lavori;
allontanare dal cantiere coloro che risultassero in condizioni psico-fisiche tali o che si comportassero in modo tale da compromettere la propria sicurezza e quella degli altri addetti presenti in cantiere o che si rendessero colpevoli di insubordinazione o disonestà;
vietare l'ingresso alle persone non addette ai lavori e non espressamente autorizzate dal Responsabile dei Lavori.

L'Appaltatore è in ogni caso responsabile dei danni cagionati dalla inosservanza e trasgressione delle prescrizioni tecniche e delle norme di vigilanza e di sicurezza disposte dalle leggi e dai regolamenti vigenti.

Art.30 Funzioni, compiti e responsabilità dei lavoratori autonomi e delle imprese subappaltatrici

Al lavoratore autonomo ovvero all'impresa subappaltatrice competono con le conseguenti responsabilità:

- il rispetto di tutte le indicazioni contenute nei piani di sicurezza e tutte le richieste del Direttore tecnico dell'Appaltatore;
- l'uso tutte le attrezzature di lavoro ed i dispositivi di protezione individuale in conformità alla normativa vigente;
- la collaborazione e la cooperazione con le imprese coinvolte nel processo costruttivo;
- non pregiudicare con le proprie lavorazioni la sicurezza delle altre imprese presenti in cantiere;
- informare l'Appaltatore sui possibili rischi per gli addetti presenti in cantiere derivanti dalle proprie attività lavorative.

Art.31 Disciplina del cantiere

Il Direttore tecnico dell'impresa deve mantenere la disciplina nel cantiere; egli è obbligato ad osservare ed a far osservare ad ogni lavoratore presente in cantiere, in ottemperanza alle prescrizioni contrattuali, gli ordini ricevuti dal Direttore dei Lavori e dal Coordinatore per la Sicurezza in fase di Esecuzione. E' tenuto ad allontanare dal cantiere coloro che risultassero incapaci o che si rendessero colpevoli di insubordinazione o disonestà. E' inoltre tenuto a vietare l'ingresso alle persone non addette ai lavori e non autorizzate dal Direttore dei Lavori.

L'Appaltatore è in ogni caso responsabile dei danni cagionati dalla inosservanza e trasgressione delle prescrizioni tecniche e delle norme di vigilanza e di sicurezza disposte dalle leggi e dai regolamenti vigenti.

Le Ditte dirette fornitrici del Committente sono tenute ad osservare l'orario di cantiere e le disposizioni di ordine generale emanate dall'Appaltatore.

L'inosservanza da parte di tali Ditte delle disposizioni predette esonera l'Appaltatore dalle relative responsabilità.

Art.32 Disciplina dei subappalti

Il subappalto è il contratto con il quale l'appaltatore affida a terzi l'esecuzione di parte delle prestazioni o lavorazioni oggetto del contratto di appalto.

Ai sensi dell'art. 105 del d.lgs. 50/16 è considerato subappalto qualsiasi contratto avente ad oggetto attività ovunque espletate che richiedono l'impiego di manodopera, quali le forniture con posa in opera e i noli a caldo, se singolarmente di importo superiore al 2 per cento dell'importo delle prestazioni affidate o di importo superiore a 100.000 euro e qualora l'incidenza del costo della manodopera e del personale sia superiore al 50 per cento dell'importo del contratto da affidare. L'affidatario comunica alla stazione appaltante, prima dell'inizio della prestazione, per tutti i sub-contratti che non sono subappalti, stipulati per l'esecuzione dell'appalto, il nome del sub-contraente, l'importo del sub-contratto, l'oggetto del lavoro, servizio o fornitura affidati. Sono, altresì, comunicate alla stazione appaltante eventuali modifiche a tali informazioni avvenute nel corso del sub-contratto.

Il contratto non può essere ceduto a pena di nullità, fatto salvo quanto previsto dall'art. 106, comma 1, lettera d) del d.lgs. 50/16.

L'affidatario deposita il contratto di subappalto presso la stazione appaltante almeno venti giorni prima della data di effettivo inizio dell'esecuzione delle relative prestazioni. Al momento del deposito del contratto di subappalto presso la stazione appaltante l'affidatario trasmette altresì la certificazione attestante il possesso da parte del subappaltatore dei requisiti di qualificazione prescritti.

L'affidatario deve praticare, per le prestazioni affidate in subappalto, gli stessi prezzi unitari risultanti dall'aggiudicazione, con ribasso non superiore al venti per cento, nel rispetto degli standard qualitativi e prestazionali previsti nel contratto di appalto. L'affidatario corrisponde i costi della sicurezza e della manodopera, relativi alle prestazioni affidate in subappalto, alle imprese subappaltatrici senza alcun ribasso; la stazione appaltante, sentito il direttore dei lavori, il coordinatore della sicurezza in fase di esecuzione, ovvero il direttore dell'esecuzione, provvede alla verifica dell'effettiva applicazione della presente disposizione. L'affidatario è solidalmente responsabile con il subappaltatore degli adempimenti, da parte di questo ultimo, degli obblighi di sicurezza previsti dalla normativa vigente.

I piani di sicurezza di cui al d.lgs. 81/08 e s.m.i. sono messi a disposizione delle autorità competenti preposte alle verifiche ispettive di controllo dei cantieri. L'affidatario è tenuto a curare il coordinamento di tutti i subappaltatori operanti nel cantiere, al fine di rendere gli specifici piani redatti dai singoli subappaltatori compatibili tra loro e coerenti con il piano presentato dall'affidatario.

I cartelli esposti all'esterno del cantiere devono essere indicati anche i nominativi di tutte le imprese subappaltatrici

L'esecuzione delle prestazioni affidate in subappalto non può formare oggetto di ulteriore subappalto.

Art.33 Rinvenimento di oggetti

L'Appaltatore è tenuto a denunciare al Committente ed al Direttore dei Lavori il rinvenimento, occorso durante l'esecuzione delle opere, di oggetti di interesse archeologico o di valore intrinseco e ad averne la massima cura fino alla consegna.

Art.34 Garanzie e coperture assicurative

L'appaltatore per la sottoscrizione del contratto deve costituire una garanzia, denominata "garanzia definitiva" a sua scelta sotto forma di cauzione o fideiussione con le modalità di cui all'art. 93 commi 2 e 3 del d.lgs.50/16, pari al 10 per cento dell'importo contrattuale. In caso di aggiudicazione con ribassi superiori al dieci per cento la garanzia da costituire è aumentata di tanti punti percentuali quanti sono quelli eccedenti il 10 per cento. Ove il ribasso sia superiore al venti per cento, l'aumento è di due punti percentuali per ogni punto di ribasso superiore al venti per cento. La cauzione è prestata a garanzia dell'adempimento di tutte le obbligazioni del contratto e del risarcimento dei danni derivanti dall'eventuale inadempimento delle obbligazioni stesse, nonché a garanzia del rimborso delle somme pagate in più all'esecutore rispetto alle

risultanze della liquidazione finale, salva comunque la risarcibilità del maggior danno verso l'appaltatore. La garanzia cessa di avere effetto solo alla data di emissione del certificato di collaudo provvisorio o del certificato di regolare esecuzione. La stazione appaltante può richiedere al soggetto aggiudicatario la reintegrazione della garanzia ove questa sia venuta meno in tutto o in parte.

Le stazioni appaltanti hanno il diritto di valersi della cauzione, nei limiti dell'importo massimo garantito, per l'eventuale maggiore spesa sostenuta per il completamento dei lavori nel caso di risoluzione del contratto disposta in danno dell'esecutore e hanno il diritto di valersi della cauzione per provvedere al pagamento di quanto dovuto dall'esecutore per le inadempienze derivanti dalla inosservanza di norme e prescrizioni dei contratti collettivi, delle leggi e dei regolamenti sulla tutela, protezione, assicurazione, assistenza e sicurezza fisica dei lavoratori comunque presenti in cantiere o nei luoghi dove viene prestato il servizio nei casi di appalti di servizi. Le stazioni appaltanti possono incamerare la garanzia per provvedere al pagamento di quanto dovuto dal soggetto aggiudicatario per le inadempienze derivanti dalla inosservanza di norme e prescrizioni dei contratti collettivi, delle leggi e dei regolamenti sulla tutela, protezione, assicurazione, assistenza e sicurezza fisica dei lavoratori addetti all'esecuzione dell'appalto.

La garanzia, di cui al comma 1 dell'art. 103, è progressivamente svincolata a misura dell'avanzamento dell'esecuzione, nel limite massimo dell'80 per cento dell'iniziale importo garantito. L'ammontare residuo della cauzione definitiva deve permanere fino alla data di emissione del certificato di collaudo provvisorio o del certificato di regolare esecuzione, o comunque fino a dodici mesi dalla data di ultimazione dei lavori risultante dal relativo certificato. Lo svincolo è automatico, senza necessità di nulla osta del committente, con la sola condizione della preventiva consegna all'istituto garante, da parte dell'appaltatore o del concessionario, degli stati di avanzamento dei lavori o di analogo documento, in originale o in copia autentica, attestanti l'avvenuta esecuzione. Sono nulle le pattuizioni contrarie o in deroga. Il mancato svincolo nei quindici giorni dalla consegna degli stati di avanzamento o della documentazione analoga costituisce inadempimento del garante nei confronti dell'impresa per la quale la garanzia è prestata.

L'esecutore dei lavori è obbligato a costituire e consegnare alla stazione appaltante almeno dieci giorni prima della consegna dei lavori anche una polizza di assicurazione che copra i danni subiti dalle stazioni appaltanti a causa del danneggiamento o della distruzione totale o parziale di impianti ed opere, anche preesistenti, verificatisi nel corso dell'esecuzione dei lavori. Nei documenti e negli atti a base di gara o di affidamento è stabilito l'importo della somma da assicurare che, di norma, corrisponde all'importo del contratto stesso qualora non sussistano motivate particolari circostanze che impongano un importo da assicurare superiore. La polizza del presente comma deve assicurare la stazione appaltante contro la responsabilità civile per danni causati a terzi nel corso dell'esecuzione dei lavori il cui massimale è pari al cinque per cento della somma assicurata per le opere con un minimo di 500.000 euro ed un massimo di 5.000.000 di euro. La copertura assicurativa decorre dalla data di consegna dei lavori e cessa alla data di emissione del certificato di collaudo provvisorio o del certificato di regolare esecuzione o comunque decorsi dodici mesi dalla data di ultimazione dei lavori risultante dal relativo certificato.

Per i lavori di importo superiore al doppio della soglia di cui all'art. 35 del d.lgs.50/16, il titolare del contratto per la liquidazione della rata di saldo è obbligato a stipulare, con decorrenza dalla data di emissione del certificato di collaudo provvisorio o del certificato di regolare esecuzione o comunque decorsi dodici mesi dalla data di ultimazione dei lavori risultante dal relativo certificato, una polizza indennitaria decennale a copertura dei rischi di rovina totale o parziale dell'opera, ovvero dei rischi derivanti da gravi difetti costruttivi.

Art.35 Norme di sicurezza

I lavori appaltati devono svolgersi nel pieno rispetto delle vigenti normative in materia di prevenzione infortuni ed igiene del lavoro.

Nell'accettare i lavori oggetto del contratto l'Appaltatore dichiara:

- di aver preso conoscenza delle opere provvisorie da predisporre, di aver visitato la località interessata dai lavori e di averne accertato le condizioni di viabilità e di accesso, nonché gli impianti che la riguardano;
- di aver valutato, nell'offerta, tutte le circostanze ed elementi che influiscono sul costo della manodopera, dei noli e dei trasporti relativamente alle opere provvisorie.

L'Appaltatore non potrà quindi eccepire, durante l'esecuzione dei lavori, la mancata conoscenza di elementi non valutati, tranne che tali elementi non si configurino come causa di forza maggiore contemplata nel codice civile (e non escluse da altre norme nel presente Capitolato o si riferiscano a condizioni soggette a possibili modifiche espressamente previste nel contratto).

Con l'accettazione dei lavori l'Appaltatore dichiara di avere la possibilità ed i mezzi necessari per procedere all'esecuzione degli stessi secondo le migliori norme di sicurezza e conduzione dei lavori.

L'Appaltatore non potrà subappaltare a terzi le attrezzature, gli apprestamenti e le procedure esecutive o parte di esse senza la necessaria autorizzazione del Committente o del Responsabile dei Lavori ovvero del Coordinatore per l'esecuzione dei lavori.

ACRWin

Qualora, durante l'esecuzione dei lavori, l'Appaltatore ritenesse opportuno, nell'interesse stesso dello sviluppo dei lavori, affidare il subappalto a Ditte specializzate, esso dovrà ottenere preventiva esplicita autorizzazione scritta dal Committente ovvero dal Coordinatore per l'esecuzione.

L'Appaltatore rimane, di fronte al Committente, unico responsabile delle attrezzature, degli apprestamenti e delle procedure esecutive subappaltate per quanto riguarda la loro conformità alle norme di legge.

È fatto obbligo all'Appaltatore di provvedere ai materiali, ai mezzi d'opera e ai trasporti necessari alla predisposizione di opere provvisorie, che per cause non previste e prevedibili, il Coordinatore per l'esecuzione dei lavori o il responsabile dei lavori ovvero il Committente, ritengono necessarie per assicurare un livello di sicurezza adeguato alle lavorazioni.

In questo caso per l'esecuzione di lavori non previsti si farà riferimento all'elenco prezzi allegato ovvero si procederà a concordare nuovi prezzi, come riportato nell'articolo corrispondente del Capitolato Speciale d'Appalto.

Art.36 Lavoro notturno e festivo

Nell'osservanza delle norme relative alla disciplina del lavoro e nel caso di ritardi tali da non garantire il rispetto dei termini contrattuali, la Direzione dei Lavori potrà ordinare la continuazione delle opere oltre gli orari fissati e nei giorni festivi; in tal caso l'Appaltatore potrà richiedere la corresponsione delle sole tariffe per la mano d'opera previste dalla normativa vigente per queste situazioni.

CAPO 7 VALUTAZIONE DEI LAVORI

Art.37 Valutazione dei lavori - Condizioni generali

Nei prezzi contrattuali sono compresi tutti gli oneri ed obblighi richiamati nel presente capitolato e negli altri atti contrattuali che l'Appaltatore dovrà sostenere per l'esecuzione di tutta l'opera e delle sue parti nei tempi e modi prescritti.

L'esecuzione dell'opera indicata dovrà, comunque, avvenire nella completa applicazione della disciplina vigente relativa alla materia, includendo tutte le fasi contrattuali, di progettazione, di messa in opera, di prevenzione infortuni e tutela dei lavoratori, della sicurezza, ecc. includendo qualunque altro aspetto normativo necessario al completamento dei lavori nel rispetto delle specifiche generali e particolari già citate.

I prezzi contrattualmente definiti sono accettati dall'Appaltatore nella più completa ed approfondita conoscenza delle quantità e del tipo di lavoro da svolgere rinunciando a qualunque altra pretesa di carattere economico che dovesse derivare da errata valutazione o mancata conoscenza dei fatti di natura geologica, tecnica, realizzativa o normativa legati all'esecuzione dei lavori.

Le eventuali varianti che comportino modifiche sostanziali al progetto (ampliamenti o riduzioni di cubatura, aggiunta o cancellazione di parti dell'opera, ecc.), dovranno essere ufficialmente autorizzate dalla Direzione dei Lavori e contabilizzate a parte secondo le condizioni contrattuali previste per tali lavori; non sono compresi, in questa categoria, i lavori di rifacimento richiesti per cattiva esecuzione o funzionamento difettoso che dovranno essere eseguiti a totale carico e spese dell'Appaltatore.

Il prezzo previsto per tutte le forniture di materiali e di impianti è comprensivo, inoltre, dell'onere per l'eventuale posa in periodi diversi di tempo, qualunque possa essere l'ordine di arrivo in cantiere dei materiali forniti dall'Appaltatore.

Queste norme si applicano per tutti i lavori indicati dal presente capitolato (eseguiti in economia, a misura, a corpo, ecc.) e che saranno, comunque, verificati in contraddittorio con l'Appaltatore; si richiama espressamente, in tal senso, l'applicazione dell'Elenco prezzi indicato nei documenti che disciplinano l'Appalto.

Art.38 Valutazione dei lavori a misura, a corpo

Il prezzo a corpo indicato nel presente capitolato comprende e compensa tutte le lavorazioni, i materiali, gli impianti, i mezzi e la mano d'opera necessari alla completa esecuzione delle opere richieste dalle prescrizioni progettuali e contrattuali, dalle indicazioni della Direzione dei Lavori e da quanto altro, eventualmente specificato, nella piena osservanza della normativa vigente e delle specifiche del presente capitolato.

Sono incluse nell'importo a corpo tutte le opere che si trovano sopra il piano espressamente indicato, a tale scopo, nei progetti o descritto nel contratto o nel presente capitolato (e cioè il piano di demarcazione fra le opere a corpo e quelle a misura) comprendendo tutte le lavorazioni e parti di esse necessarie per dare l'opera completamente finita in ogni dettaglio; in mancanza di esatta definizione tra le opere che dovranno essere computate a corpo e quelle a misura, tutti i lavori oggetto del presente capitolato dovranno intendersi parte integrante dell'importo indicato a corpo senza esclusioni di sorta.

Sono, inoltre, comprese tutte le finiture delle murature, le opere esterne indicate dai disegni esecutivi, le parti di impianti che si trovassero al di sotto del piano suddetto, gli allacciamenti alle reti urbane di energia elettrica, gas, telefono, acqua, ecc. sia eseguiti direttamente dall'Appaltatore che dalle Società interessate alle quali l'Appaltatore è obbligato a prestare l'assistenza richiesta.

Per le prestazioni a corpo, il prezzo convenuto non può essere modificato sulla base della verifica della quantità o della qualità della prestazione. Per le prestazioni a misura, il prezzo convenuto può variare, in aumento o in diminuzione, secondo la quantità effettiva della prestazione. Per l'esecuzione di prestazioni a misura, il capitolato fissa i prezzi invariabili per unità di misura e per ogni tipologia di prestazione.

OPERE ESCLUSE DALL'IMPORTO A CORPO

Salvo quanto previsto nel presente paragrafo, potranno essere valutate a parte (a misura ovvero in base all'Elenco prezzi allegato al contratto) le sole opere indicate dalla normativa di riferimento e comunque autorizzate dalla Direzione dei Lavori.

Tali opere potranno essere escluse dall'importo a corpo solamente nel caso di indicazione espressa nelle specifiche tecniche (progetto, contratto, capitolato) con la chiara definizione di quanto escluso dall'importo a corpo; in caso di mancata esclusione di opere o parti di esse chiaramente identificate, tutti i lavori previsti o necessari alla realizzazione di quanto indicato nel contratto principale di appalto si intenderanno inclusi nel prezzo complessivo stabilito.

Art.39 Norme per la misurazione e criteri per la valutazione di eventuali lavorazioni a misura

Qualora, nell'ambito dei lavori oggetto del presente capitolato, si rendesse necessaria la realizzazione di opere da valutare a misura, queste dovranno essere computate secondo i criteri riportati di seguito.

Tutti i prezzi dei lavori valutati a misura sono comprensivi delle spese per il carico, la fornitura, il trasporto, la movimentazione in cantiere e la posa in opera dei materiali includendo, inoltre, le spese per i macchinari di qualsiasi tipo (e relativi operatori), le opere provvisorie, le assicurazioni ed imposte, l'allestimento dei cantieri, le spese generali, l'utile dell'Appaltatore e quanto altro necessario per la completa esecuzione dell'opera in oggetto. Viene quindi fissato che tutte le opere incluse nei lavori a misura elencate di seguito si intenderanno eseguite con tutte le lavorazioni, i materiali, i mezzi e la mano d'opera necessari alla loro completa corrispondenza con le prescrizioni progettuali e contrattuali, con le indicazioni della Direzione dei Lavori, con le norme vigenti e con quanto previsto dal presente capitolato senza altri oneri aggiuntivi, da parte del Committente, di qualunque tipo. Il prezzo stabilito per i vari materiali e categorie di lavoro è comprensivo, inoltre, dell'onere per l'eventuale posa in opera in periodi di tempo diversi, qualunque possa essere l'ordine di arrivo in cantiere dei materiali forniti dall'Appaltatore.

Le norme di misurazione per la contabilizzazione dei lavori hanno specifica rilevanza nei casi di perizia suppletiva e di variante ammessa dalla legislazione vigente.

DEMOLIZIONI

Il volume e la superficie di una demolizione parziale o di un foro vengono calcolati in base alle misure indicate sul progetto di demolizione e, in mancanza, in base alle misure reali, rilevate sul posto in contraddittorio.

Nel caso di demolizioni totali di fabbricati il volume è da valutare vuoto per pieno, dal piano di campagna alla linea di gronda.

La misurazione vuoto per pieno sarà fatta computando le superfici esterne dei vari piani con l'esclusione di aggetti, cornici e balconi e moltiplicando queste superfici per le altezze dei vari piani misurate da solaio a solaio; per l'ultimo piano demolito sarà preso come limite superiore di altezza il piano di calpestio del solaio di copertura o dell'imposta del piano di copertura del tetto.

ACRWin

I materiali di risulta sono di proprietà del Committente, fermo restando l'obbligo dell'Appaltatore di avviare a sue spese tali materiali a discarica.

Le demolizioni in breccia verranno contabilizzate tenendo conto, oltre che della superficie anche della profondità effettiva della demolizione.

SCAVI IN GENERALE

La misurazione degli scavi verrà effettuata nei seguenti modi:

il volume degli scavi di sbancamento verrà determinato con il metodo delle sezioni ragguagliate in base ai rilevamenti eseguiti in contraddittorio con l'Appaltatore, prima e dopo i relativi lavori;

gli scavi di fondazione saranno valutati su un volume ottenuto dal prodotto dell'area di base della fondazione stessa per la profondità misurata sotto il piano degli scavi di sbancamento, considerando le pareti perfettamente verticali.

Al volume così calcolato si applicheranno i prezzi fissati per tali opere nell'Elenco prezzi allegato al contratto; essi saranno valutati sempre come se fossero stati eseguiti a pareti verticali ritenendosi già compreso e compensato con il prezzo unitario di elenco ogni onere di maggiore scavo.

Per gli scavi di fondazione da eseguire con l'impiego di casseri, paratie o simili strutture, sarà incluso nel volume di scavo per fondazione anche lo spazio occupato dalle strutture stesse. I prezzi di elenco, relativi agli scavi di fondazione, sono applicabili unicamente e rispettivamente ai volumi di scavo compresi fra piani orizzontali consecutivi, stabiliti per diverse profondità, nello stesso elenco dei prezzi. Pertanto la valutazione dello scavo risulterà definita, per ciascuna zona, dal volume ricadente nella zona stessa e dall'applicazione ad esso del relativo prezzo di elenco.

RILEVATI, REINTERRI E RIEMPIMENTI

Il volume dei rilevati sarà determinato con il metodo delle sezioni ragguagliate, in base a rilevamenti eseguiti come per gli scavi di sbancamento. I reinterri di scavi a sezione ristretta saranno valutati a metro cubo per il loro volume effettivo misurato in opera. Il riempimento con misto granulare a ridosso delle murature per drenaggi, vespai, ecc., sarà valutato a metro cubo per il suo volume effettivo misurato in opera.

VESPAI

La contabilizzazione dei vespai sarà effettuata sul volume dei materiali effettivamente utilizzati misurato a lavori eseguiti.

CASSEFORME

Le casseforme dovranno essere contabilizzate secondo le superfici delle facce interne a contatto con il conglomerato cementizio.

CALCESTRUZZI

I calcestruzzi per fondazioni, murature, volte, ecc., e le strutture costituite da getto in opera, saranno contabilizzati a metro cubo e misurati in opera in base alle dimensioni prescritte, esclusa quindi ogni eccedenza, ancorché inevitabile, dipendente dalla forma degli scavi aperti e dal modo di esecuzione dei lavori. Le lastre ed opere particolari saranno valutate, se espressamente indicato, in base alla superficie.

CONGLOMERATO CEMENTIZIO ARMATO

Il conglomerato per opere in cemento armato di qualsiasi natura e spessore sarà valutato per il suo volume effettivo, senza detrazione del volume del ferro di armatura, che verrà pagato a parte, e del volume del conglomerato corrispondente a vani, aperture, nicchie e simili inferiori a 0,10 m² di superficie e senza contabilizzare la superficie bagnata della cassetta necessaria per formare i suddetti vani, aperture, nicchie e simili.

Nel caso di elementi ornamentali gettati fuori opera il volume sarà considerato in base al minimo parallelepipedo retto a base rettangolare circoscrivibile a ciascun elemento includendo anche il costo dell'armatura metallica nonché la posa in opera, sempreché non sia pagata a parte.

ACCIAIO PER STRUTTURE IN C.A. E C.A.P.

L'acciaio impiegato nelle strutture in cemento armato e cemento armato precompresso verrà computato a peso.

SOLAI

Tutti i solai verranno valutati, salvo altre prescrizioni, a metro quadrato (per i solai pieni in cemento armato si considererà il volume) sulla superficie netta, al filo interno delle travi o degli ambienti interessati, escludendo le zone di appoggio sulle murature o sulle travi portanti.

ACRWin

MURATURE

Tutte le murature in genere saranno misurate geometricamente, per volume o per superficie secondo la categoria, in base a misure prese sul vivo dei muri, esclusi cioè gli intonaci. Sarà fatta deduzione di tutti i vuoti di luce superiore a 1,00 m² e dei vuoti di canne fumarie, canalizzazioni, ecc., che abbiano sezione superiore a 0,25 m².

Le murature di mattoni ad una testa od in foglio si misureranno a vuoto per pieno, al rustico, deducendo soltanto le aperture di superficie uguale o superiori a 1 m².

La misurazione dei paramenti faccia a vista verrà effettuata in base alla superficie effettiva, deducendo i vuoti e le parti occupate da pietra da taglio od artificiale.

La muratura in pietra da taglio verrà calcolata a volume sulla base del minimo parallelepipedo circoscrivibile a ciascun elemento; le lastre di rivestimento o le parti usate per decorazioni saranno valutate a superficie oppure a metro lineare (nel caso di bordi, ecc.).

INTONACI

Il calcolo dei lavori di esecuzione degli intonaci verrà fatto in base alla superficie effettivamente eseguita. Per gli intonaci applicati su muri interni di spessore inferiore a 15 cm saranno calcolate le superfici eseguite detraendo tutti i vuoti presenti (porte, finestre, ecc.) e non considerando le riquadrature.

Per gli intonaci applicati su muri interni di spessore superiore a 15 cm il calcolo verrà eseguito vuoto per pieno con le seguenti specifiche:

per i vani inferiori a 4 m² di superficie non saranno detratti i vuoti o le zone mancanti e non saranno computate le riquadrature dei vani;

per i vani superiori a 4 m² di superficie si dovranno detrarre tutti i vuoti e le zone mancanti ma dovranno essere calcolate le eventuali riquadrature dei vani.

Nel caso di lesene, riquadrature o modanature saranno computate le superfici laterali di tali elementi solo quando la loro larghezza superi i 5 cm.

Gli intonaci esterni saranno valutati sulle superfici effettivamente eseguite, procedendo quindi alla detrazione delle aperture per porte e finestre superiori ad 1 m²; l'applicazione di intonaco per l'esecuzione di lesene, cornicioni, parapetti, architravi, aggetti e pensiline con superfici laterali di sviluppo superiore ai 5 cm o con raggi di curvatura superiori ai 15 cm dovrà essere computata secondo lo sviluppo effettivo.

Le parti di lesene, cornicioni o parapetti con dimensioni inferiori a 5 o 15 cm indicati saranno considerate come superfici piane.

La superficie di intradosso delle volte, di qualsiasi forma, verrà determinata moltiplicando la superficie della loro proiezione orizzontale per un coefficiente pari a 1,2.

TINTEGGIATURE E VERNICIATURE

Le tinteggiature di pareti, soffitti, volte, ecc. interni od esterni verranno misurate secondo le superfici effettivamente realizzate; le spallette e rientranze inferiori a 15 cm di sviluppo non saranno aggiunte alle superfici di calcolo.

Per i muri di spessore superiore a 15 cm le opere di tinteggiatura saranno valutate a metro quadrato detraendo i vuoti di qualsiasi dimensione e computando a parte tutte le riquadrature.

L'applicazione di tinteggiatura per lesene, cornicioni, parapetti, architravi, aggetti e pensiline con superfici laterali di sviluppo superiore ai 5 cm o con raggi di curvatura superiori ai 15 cm dovrà essere computata secondo lo sviluppo effettivo.

Le parti di lesene, cornicioni o parapetti con dimensioni inferiori a 5 o 15 cm indicati saranno considerate come superfici piane.

I tubi che corrono lungo le pareti da tinteggiare e che vengono tinteggiati unitamente alle pareti stesse non saranno conteggiati a parte. I tubi che dovranno essere verniciati anziché tinteggiati verranno conteggiati a parte.

Le verniciature eseguite su opere metalliche, in legno o simili verranno calcolate, senza considerare i relativi spessori, applicando alle superfici (misurate su una faccia) i coefficienti riportati:

opere metalliche, grandi vetrate, lucernari, ecc.	0,75
opere metalliche per cancelli, ringhiere, parapetti	2,00
infissi vetrati (finestre, porte a vetri, ecc.)	1,00
persiane lamellari, serrande di lamiera, ecc.	3,00
persiane avvolgibili, lamiere ondulate, ecc.	2,50
porte, sportelli, controspartelli, ecc.	2,00

Le superfici indicate per i serramenti saranno misurate al filo esterno degli stessi (escludendo coprifili o telai).

MASSETTI

L'esecuzione di massetti di cemento a vista o massetti di sottofondo normali o speciali verrà computata secondo i metri cubi effettivamente realizzati e misurati a lavoro eseguito.

PAVIMENTI

I pavimenti verranno calcolati in base alle superfici comprese fra le pareti escludendo le zone non pavimentate superiori a 0,30 m² e le parti perimetrali sotto l'intonaco. Per i pavimenti eseguiti in pietra da taglio le misurazioni si effettueranno sommando le superfici dei minimi rettangoli o quadrati circoscrivibili a ciascun pezzo.

RIVESTIMENTI

I rivestimenti e le eventuali decorazioni verranno calcolati, salvo altre prescrizioni, in base alle superfici effettivamente eseguite, detraendo tutte le aree o zone non interessate da tali lavori superiori a 0,30 m².

CONTROSOFFITTI

I controsoffitti piani saranno conteggiati in base alla superficie della loro proiezione orizzontale senza tener conto di eventuali sovrapposizioni ed incassi, senza detrarre i vani o interruzioni uguali o inferiori a 1,00 m² e senza tener conto dei raccordi curvi con i muri perimetrali che non superano i 15 cm di raggio.

MATERIALI ISOLANTI

Il calcolo delle superfici di materiale isolante verrà effettuato in base all'estensione effettiva dei solai o delle pareti di appoggio di tali materiali e sarà espresso in metri quadrati; nel caso di rivestimenti isolanti di tubazioni, la valutazione sarà in metri lineari. Dal computo delle superfici di materiale isolante installato si dovranno detrarre i vuoti maggiori di 0,30 m².

Per gli isolanti da applicare su tubazioni la valutazione sarà effettuata nei modi seguenti:

nel caso di isolanti costituiti da guaina flessibile, per metro lineare;

nel caso di isolanti costituiti da lastre, per metro quadro di superficie esterna;

l'isolamento di valvole, curve ed accessori rivestiti con lastra è conteggiato con il doppio della superficie esterna.

IMPERMEABILIZZAZIONI

Le impermeabilizzazioni vengono contabilizzate a superficie effettiva con detrazione dei vuoti o delle parti non impermeabilizzate aventi singolarmente superficie superiore a 1,00 m². Nel valutare la superficie effettiva non si tiene conto della sovrapposizione dei manti. I risvolti da realizzare per l'impermeabilizzazione del raccordo con le superfici verticali verranno computati a metro quadrato solo quando la loro altezza, rispetto al piano orizzontale di giacitura della guaina, sia superiore a 15 cm.

INFISSI

Tutti gli infissi interni ed esterni, realizzati in legno, alluminio o PVC, saranno valutati sulla base della superficie misurata sul filo esterno dei telai.

Le parti centinate saranno computate secondo la superficie del minimo rettangolo circoscritto, misurato ad infisso chiuso.

Le serrande di sicurezza, i cancelli ad estensione, le porte basculanti e le persiane avvolgibili verranno calcolate secondo la superficie netta dell'apertura aumentata di 5 cm in larghezza e 20 cm in altezza; le persiane a cerniera o sportelli esterni verranno calcolati sulla base della superficie misurata sul filo esterno degli stessi.

TUBAZIONI

I tubi pluviali di plastica e grès ceramico saranno misurati a metro lineare in opera sull'asse della tubazione, senza tener conto delle parti sovrapposte; in tali valutazioni è compreso anche il computo delle quantità ricavate dalle curve o pezzi speciali.

I tubi pluviali di rame o lamiera zincata, ghisa e piombo saranno valutati secondo il peso sviluppato dai singoli elementi.

Le tubazioni in rame con o senza rivestimento in PVC per impianti termici o sanitari saranno valutate in metri lineari misurati dopo la messa in opera.

Le tubazioni in pressione di polietilene saranno valutate a metro lineare.

OPERE IN PIETRA DA TAGLIO

Per le categorie da valutarsi a superficie, questa si ottiene sommando le superfici dei minimi rettangoli o quadrati circoscrivibili a ciascun pezzo.

Per le categorie da valutarsi a sviluppo lineare, questo si misura in opera, senza tenere conto di eventuali incamerazioni, incastri o simili.

Per la categorie da valutarsi a volume, questo si ottiene sommando i volumi dei minimi parallelepipedi circoscrivibili a ciascun pezzo.

OPERE IN METALLO

Le opere in metallo (esclusi gli infissi per i quali si rimanda allo specifico paragrafo) saranno valutate, salvo altre prescrizioni, a peso e le quantità verranno stabilite sui manufatti completati prima della loro posa in opera e della verniciatura.

Le opere in metallo saranno in generale valutate a peso (ad esclusione degli infissi per i quali si rimanda allo specifico paragrafo), calcolando il peso effettivo dei metalli stessi a lavorazione completamente ultimata determinato prima della loro posa in opera, con pesatura diretta fatta in contraddittorio ed a spese dell'Appaltatore, ad esclusione del peso delle verniciature e delle coloriture.

OPERE IN VETRO

La misura dei vetri e cristalli verrà eseguita sulle lastre in opera, senza cioè tenere conto degli eventuali sfridi occorsi per ricavare le dimensioni effettive. I vetri ed i cristalli centinati saranno valutati secondo il minimo rettangolo ad essi circoscritto.

Nel caso di lastre di vetro si avranno le seguenti valutazioni:

cristallo float temperato incolore o colorato: superfici unitarie non inferiori a 0,5 m²;

vetro stampato incolore o colorato: superfici unitarie non inferiori a 0,5 m²;

vetrate isolanti termoacustiche (vetrocamera): superfici unitarie non inferiori a 0,5 m²;

pareti con profili "U-Glass" modulo 270 mm: superficie calcolata in base al multiplo di mm 250 nel senso di orditura dei profili di vetro.

Le pareti in profilati di vetro strutturali, in vetrocemento ed elementi simili saranno valutate sempre in base alla superficie effettiva misurata a lavori eseguiti.

CONGLOMERATI BITUMINOSI

Per le pavimentazioni di tappeti sottili in conglomerato bituminoso, in calcestruzzo bituminoso, in malta bituminosa, in malta bituminosa irruvidita, in asfalto colato per marciapiede, in asfalto colato per carreggiate anche irruvidite, in masselli di pietra, in cubetti di pietra ed in calcestruzzo vibrato verrà in ogni caso misurata la sola superficie effettivamente pavimentata, escludendo qualsiasi elemento non facente parte del rivestimento stesso, chiusini, bocchette di ispezione, ecc.

Per l'esecuzione di trattamenti superficiali, con bitume normale, con bitumi liquidi e con emulsioni bituminose saranno escluse dalla misurazione le due strisce non trattate ai margini della strada (strisce laterali della carreggiata, in fregio ai marciapiedi, della larghezza singola di 0,60 m).

Per i manti di asfalto colato per marciapiedi non verranno dedotti gli ingombri (chiusini, pali, ecc.) le cui superfici risultino uguali o inferiori a 0,05 m².

OPERE DI GIARDINAGGIO

Le opere di giardinaggio verranno valutate a volume nel caso comprendano scavi o rinterrì; a superficie nel caso di sistemazioni o preparazioni di manti erbosi o terreni vegetali; a peso per i semi; ad unità per la valutazione delle singole essenze ai vari stadi di sviluppo.

Art.40 Valutazione dei lavori in economia

Le prestazioni in economia saranno eseguite nella piena applicazione della normativa vigente sulla mano d'opera, i noli, i materiali incluse tutte le prescrizioni contrattuali e le specifiche del presente capitolato; le opere dovranno essere dettagliatamente descritte (nelle quantità, nei tempi di realizzazione, nei materiali, nei mezzi e numero di persone impiegate) e controfirmate dalla Direzione dei Lavori.

Nel caso di lavori non previsti o non contemplati nel contratto iniziale, le opere da eseguire dovranno essere preventivamente autorizzate dalla Direzione dei Lavori.

Il prezzo relativo alla mano d'opera dovrà comprendere ogni spesa per la fornitura di tutti gli attrezzi necessari agli operai, la quota delle assicurazioni, la spesa per l'illuminazione, gli accessori, le spese generali e l'utile dell'Appaltatore.

Nel prezzo dei noli dovranno essere incluse tutte le operazioni da eseguire per avere le macchine operanti in cantiere, compresi gli operatori, gli operai specializzati, l'assistenza, la spesa per i combustibili, l'energia

elettrica, i lubrificanti, i pezzi di ricambio, la manutenzione di qualunque tipo, l'allontanamento dal cantiere e quant'altro si rendesse necessario per la piena funzionalità dei macchinari durante tutto il periodo dei lavori. Il prezzo dei materiali dovrà includere tutte le spese e gli oneri richiesti per avere i materiali in cantiere immagazzinati in modo idoneo a garantire la loro protezione e tutti gli apparecchi e mezzi d'opera necessari per la loro movimentazione, la mano d'opera richiesta per tali operazioni, le spese generali, i trasporti, le parti danneggiate, l'utile dell'Appaltatore e tutto quanto il necessario alla effettiva installazione delle quantità e qualità richieste.

Tutti i ritardi, le imperfezioni ed i danni causati dalla mancata osservanza di quanto prescritto saranno prontamente riparati, secondo le disposizioni della Direzione dei Lavori, a totale carico e spese dell'Appaltatore.

CAPO 8 LIQUIDAZIONE DEI CORRISPETTIVI

Art.41 Forma dell'appalto

Tutte le opere oggetto del presente Appalto verranno compensate sulla base di prezzi globali e forfettari, comprensivi di tutte le opere parziali che compongono le varie opere e che sono descritte nell'allegata specifica tecnica.

I prezzi a forfait, anche se non dettagliatamente elencati, includono tutti i lavori e prestazioni necessari per dare l'opera finita, con la sola esclusione di quanto espressamente indicato come da computarsi a misura od in economia e come facente parte di fornitura del Committente o di terzi.

Le opere a corpo saranno contabilizzate progressivamente nei vari stati di avanzamento, sulla base di una percentuale equamente stimata di volta in volta e corrispondente alla quota parte del lavoro effettivamente svolto al momento della stesura dello stato di avanzamento.

Eventuali nuove opere, ovvero opere non previste nella citata specifica tecnica verranno contabilizzate a misura, per le quantità effettivamente eseguite, in base ai prezzi unitari previsti nell'allegato elenco dei prezzi unitari.

Solo le opere per le quali verrà esplicitamente richiesta l'esecuzione in economia saranno contabilizzate e liquidate, nella loro effettiva entità risultante dalle bollette di economia, in base ai prezzi unitari previsti nell'allegato elenco dei prezzi unitari.

Art.42 Importo dell'appalto

L'importo parziale dell'Appalto sarà la cifra risultante dalla sommatoria fra le opere appaltate a corpo e quelle a misura, determinate dall'applicazione dei prezzi contrattuali alle quantità delle opere effettivamente eseguite.

L'importo complessivo dell'Appalto comprenderà anche i lavori in economia.

Il Committente si riserva la facoltà di detrarre fino ad un quarto dell'importo complessivo e di aggiungere opere nella misura che riterrà opportuna, alle condizioni tutte del presente Contratto e ciò a totale deroga degli articoli 1660 e 1661 del c.c.

L'attuazione di varianti o modifiche non dà diritto all'Appaltatore di richiedere particolari compensi oltre il pagamento, alle condizioni contrattuali, delle opere eseguite.

Art.43 Lavori in economia

Gli eventuali lavori in economia che dovessero rendersi indispensabili possono essere autorizzati ed eseguiti solo nei limiti impartiti, con ordine di servizio, dalla Direzione dei Lavori e verranno rimborsati sulla base dell'elenco prezzi allegato al contratto.

La liquidazione dei lavori in economia ed a misura è condizionata alla presentazione di appositi fogli di registrazione, giornalmente rilasciati dalla Direzione dei Lavori, con l'indicazione delle lavorazioni eseguite in corso d'opera e dovrà pertanto essere effettuata con le stesse modalità stipulate per il contratto principale.

Art.44 Anticipazione

Ai sensi del comma 18 dell'art. 35 del Codice, sul valore del contratto di appalto viene calcolato l'importo dell'anticipazione del prezzo pari al 20 per cento da corrispondere all'appaltatore entro quindici giorni dall'effettivo inizio della prestazione. L'erogazione dell'anticipazione è subordinata alla costituzione di garanzia fideiussoria bancaria o assicurativa di importo pari all'anticipazione maggiorato del tasso di interesse legale applicato al periodo necessario al recupero dell'anticipazione stessa secondo il cronoprogramma della prestazione. La predetta garanzia è rilasciata da imprese bancarie autorizzate ai sensi del decreto legislativo 1° settembre 1993, n. 385, o assicurative autorizzate alla copertura dei rischi ai quali si riferisce l'assicurazione e che rispondano ai requisiti di solvibilità previsti dalle leggi che ne disciplinano la rispettiva attività. La garanzia può essere, altresì, rilasciata dagli intermediari finanziari iscritti nell'albo degli intermediari finanziari di cui all'articolo 106 del decreto legislativo 1° settembre 1993, n. 385. L'importo della garanzia viene gradualmente ed automaticamente ridotto nel corso della prestazione, in rapporto al progressivo recupero dell'anticipazione da parte delle stazioni appaltanti. Il beneficiario decade dall'anticipazione, con obbligo di restituzione, se l'esecuzione della prestazione non procede, per ritardi a lui imputabili, secondo i tempi contrattuali. Sulle somme restituite sono dovuti gli interessi legali con decorrenza dalla data di erogazione della anticipazione.

Art.45 Nuovi prezzi

Le variazioni sono valutate ai prezzi di contratto, ma se comportano categorie di lavorazioni non previste o si debbano impiegare materiali per i quali non risulta fissato il prezzo contrattuale si provvede alla formazione di nuovi prezzi. I nuovi prezzi delle lavorazioni o materiali sono valutati:

- a) desumendoli dal prezzario della stazione appaltante;
- b) ragguagliandoli a quelli di lavorazioni consimili compresi nel contratto;
- c) quando sia impossibile l'assimilazione, ricavandoli totalmente o parzialmente da nuove analisi effettuate avendo a riferimento i prezzi elementari di mano d'opera, materiali, noli e trasporti alla data di formulazione dell'offerta, attraverso un contraddittorio tra il direttore dei lavori e l'esecutore, e approvati dal Rup.

Ove da tali calcoli risultino maggiori spese rispetto alle somme previste nel quadro economico, i prezzi sono approvati dalla stazione appaltante su proposta del Rup prima di essere ammessi nella contabilità dei lavori. Se l'esecutore non accetta i nuovi prezzi così determinati e approvati, la stazione appaltante può ingiungergli l'esecuzione delle lavorazioni o la somministrazione dei materiali sulla base di detti prezzi, comunque ammessi nella contabilità; ove l'esecutore non iscriva riserva negli atti contabili, i prezzi si intendono definitivamente accettati.

Art.46 Contabilità dei lavori

I documenti amministrativi contabili per l'accertamento dei lavori e delle somministrazioni, ai sensi dell'art.14 del DM 49/18, sono:

- a) *il giornale dei lavori*: è tenuto dal Direttore dei Lavori per annotare in ciascun giorno l'ordine, il modo e l'attività con cui progrediscono le lavorazioni, il nominativo, la qualifica e il numero degli operai impiegati, l'attrezzatura tecnica impiegata per l'esecuzione dei lavori, l'elenco delle provviste fornite dall'esecutore documentate dalle rispettive fatture quietanzate, nonché quant'altro interessi l'andamento tecnico ed economico dei lavori; contiene inoltre l'indicazione delle circostanze e degli avvenimenti relativi ai lavori che possano influire sui medesimi, nonché gli ordini di servizio, le istruzioni e le prescrizioni del Rup e del Direttore dei Lavori, le relazioni indirizzate al Rup, i processi verbali di accertamento di fatti o di esperimento di prove, le contestazioni, le sospensioni e le riprese dei lavori, le varianti ritualmente disposte, le modifiche od aggiunte ai prezzi. Il Direttore dei Lavori, ogni dieci giorni e comunque in occasione di ciascuna visita, verifica l'esattezza delle annotazioni sul giornale dei lavori ed aggiunge le osservazioni, le prescrizioni e le avvertenze che ritiene opportune apponendo con la data la sua firma, di seguito all'ultima annotazione dell'assistente.

b) *i libretti di misura delle lavorazioni e delle provviste*: sono compilati dal direttore dei lavori che esegue la misurazione e classificazione delle lavorazioni; il Direttore dei Lavori cura che i libretti o i brogliacci siano aggiornati e immediatamente firmati dall'esecutore o dal tecnico dell'esecutore che ha assistito al rilevamento delle misure. Per le lavorazioni e le somministrazioni che per la loro natura si giustificano mediante fattura il Direttore dei Lavori è tenuto ad accertare la loro corrispondenza ai preventivi precedentemente accettati e allo stato di fatto. Inoltre, in caso di lavori a corpo, le lavorazioni sono annotate su un apposito libretto delle misure, sul quale, in occasione di ogni stato d'avanzamento e per ogni categoria di lavorazione in cui risultano suddivisi, il Direttore dei Lavori registra la quota percentuale dell'aliquota relativa alla voce disaggregata della stessa categoria, rilevabile dal contratto, che è stata eseguita. Le progressive quote percentuali delle voci disaggregate eseguite delle varie categorie di lavorazioni sono desunte da valutazioni autonomamente effettuate dal Direttore dei Lavori, il quale può controllarne l'ordine di grandezza attraverso un riscontro nel computo metrico estimativo dal quale le aliquote sono state dedotte.

c) *il registro di contabilità*: contiene le trascrizioni delle annotazioni presenti nei libretti delle misure, nonché le domande che l'esecutore ritiene di fare e le motivate deduzioni del Direttore dei Lavori. L'iscrizione delle partite è fatta in ordine cronologico. In apposita sezione del registro di contabilità è indicata, in occasione di ogni stato di avanzamento, la quantità di ogni lavorazione eseguita con i relativi importi, in modo da consentire una verifica della rispondenza all'ammontare complessivo dell'avanzamento dei lavori. Il registro di contabilità è il documento che riassume ed accentra l'intera contabilizzazione dell'opera in quanto a ciascuna quantità di lavorazioni eseguite e registrate nel libretto vengono applicati i corrispondenti prezzi contrattuali in modo tale da determinare l'avanzamento dei lavori non soltanto sotto il profilo delle quantità eseguite ma anche sotto quello del corrispettivo maturato dall'appaltatore. Per tale ragione il registro è sottoposto all'esecutore per la sua sottoscrizione in occasione di ogni stato di avanzamento; se l'esecutore firma con riserva, il Direttore dei Lavori deve esporre le sue motivate deduzioni al fine di consentire alla stazione appaltante la percezione delle ragioni ostative al riconoscimento delle pretese dell'esecutore; in mancanza il Direttore dei Lavori sarà responsabile per le somme che, per tale negligenza, la stazione appaltante dovesse essere tenuta a sborsare. Le riserve, quantificate in via definitiva dall'esecutore, sono comunque iscritte, a pena di decadenza, nel primo atto dell'appalto idoneo a riceverle successivamente all'insorgenza o alla cessazione del fatto che le ha determinate; le riserve sono iscritte, a pena di decadenza, anche nel registro di contabilità, all'atto della firma immediatamente successiva al verificarsi o al cessare del fatto pregiudizievole; le riserve non confermate nel conto finale si intendono abbandonate. Solo in casi eccezionali, ove per un legittimo impedimento non sia possibile eseguire una precisa e completa contabilizzazione, il Direttore dei Lavori può registrare in partita provvisoria sui libretti quantità dedotte da misurazioni sommarie. In tal caso l'onere dell'immediata riserva diventa operante quando in sede di contabilizzazione definitiva delle categorie di lavorazioni interessate vengono portate in detrazione le partite provvisorie. Il Direttore dei Lavori propone al Rup in casi speciali che il registro sia diviso per articoli, o per serie di lavorazioni, purché le iscrizioni rispettino in ciascun foglio l'ordine cronologico.

d) *lo stato di avanzamento lavori e certificato per pagamento delle rate*: in esso il Direttore dei Lavori riassume tutte le lavorazioni e tutte le somministrazioni eseguite dal principio dell'appalto sino ad allora e a esso è unita una copia degli eventuali elenchi dei nuovi prezzi, indicando gli estremi della intervenuta approvazione. Tale documento, ricavato dal registro di contabilità, è rilasciato ai fini del pagamento di una rata di acconto; a tal fine il documento in esame, in relazione all'indicazione di tutte le lavorazioni eseguite, deve precisare il corrispettivo maturato, gli acconti già corrisposti e di conseguenza, l'ammontare dell'acconto da corrispondere, sulla base della differenza tra le prime due voci. Il Direttore dei Lavori trasmette lo stato di avanzamento al Rup, per l'emissione del certificato di pagamento; tale certificato è, quindi, inviato dal Rup alla stazione appaltante per l'emissione del mandato di pagamento; ogni certificato di pagamento emesso dal Rup è annotato nel registro di contabilità.

e) *il conto finale dei lavori e relativa relazione*: è compilato dal Direttore dei Lavori a seguito della certificazione dell'ultimazione degli stessi e trasmesso al Rup unitamente ad una relazione, in cui sono indicate le vicende alle quali l'esecuzione del lavoro è stata soggetta, allegando tutta la relativa documentazione. Il conto finale deve essere sottoscritto dall'esecutore. All'atto della firma l'esecutore non può iscrivere domande per oggetto o per importo diverse da quelle formulate nel registro di contabilità durante lo svolgimento dei lavori e deve confermare le riserve già iscritte negli atti contabili per le quali non siano intervenuti la transazione di cui all'art. 208 del Codice o l'accordo bonario di cui all'art. 205 del Codice. Se l'esecutore non firma il conto finale nel termine assegnato (non superiore a trenta giorni), o se lo sottoscrive senza confermare le domande già formulate nel registro di contabilità, il conto finale si ha come da lui definitivamente accettato. Firmato dall'esecutore il conto finale, o scaduto il termine sopra assegnato, ACRWin

il Rup, entro i successivi sessanta giorni, redige una propria relazione finale riservata nella quale esprime parere motivato sulla fondatezza delle domande dell'esecutore per le quali non siano intervenuti la transazione o l'accordo bonario. Il Direttore dei Lavori sottoscrive ogni documento contabile, conferma o rettifica, previa le opportune verifiche, le dichiarazioni inserite negli stessi da ciascun soggetto da lui incaricato.

Ciascun soggetto incaricato, per la parte che gli compete secondo le proprie attribuzioni, sottoscrive i documenti contabili ed assume la responsabilità dell'esattezza delle cifre e delle operazioni che ha rilevato, notato o verificato.

Art.47 Programmi informatici per la tenuta della contabilità

La contabilità dei lavori è di norma effettuata mediante l'utilizzo di programmi informatici in grado di garantire l'autenticità, la sicurezza dei dati inseriti e la provenienza degli stessi dai soggetti competenti. Qualora la direzione dei lavori è affidata a professionisti esterni, i programmi informatizzati devono essere preventivamente accettati dal Rup.

Nel caso di mancato utilizzo di programmi di contabilità computerizzata, nel periodo strettamente necessario all'adeguamento della stazione appaltante, le annotazioni delle lavorazioni e delle somministrazioni sono trascritte dai libretti delle misure in apposito registro le cui pagine devono essere preventivamente numerate e firmate dal responsabile del procedimento e dall'esecutore.

Art.48 Stati di avanzamento dei lavori - pagamenti

Il Direttore dei Lavori, redigerà con cadenza pari a € 110.000,00 (Euro centodiecimila/00) uno stato di avanzamento dei lavori, che riporterà l'avanzamento progressivo delle varie opere e prestazioni ed i corrispondenti importi, secondo quanto stabilito all'articolo precedente.

Lo stato di avanzamento dei lavori sarà sottoposto al Committente che provvederà, entro 15 giorni (quindici) giorni, al suo esame ed all'emissione del certificato per il pagamento della rata ovvero per il mandato di pagamento relativo.

Le liquidazioni delle rate hanno carattere provvisorio e possono quindi essere rettificate o corrette qualora la Direzione dei Lavori, a seguito di ulteriori accertamenti, lo ritenga necessario.

In caso di ritardo nella emissione dei certificati di pagamento o dei titoli di spesa relativi agli acconti e alla rata di saldo rispetto alle condizioni e ai termini stabiliti dal contratto spettano all'esecutore dei lavori gli interessi, legali e moratori, ferma restando la sua facoltà, trascorsi i termini di cui sopra o, nel caso in cui l'ammontare delle rate di acconto, per le quali non sia stato tempestivamente emesso il certificato o il titolo di spesa, raggiunga il quarto dell'importo netto contrattuale, di agire ai sensi dell'articolo 1460 del codice civile, ovvero, previa costituzione in mora della Committenza e trascorsi sessanta giorni dalla data della costituzione stessa, di promuovere il giudizio arbitrale per la dichiarazione di risoluzione del contratto.

Art.49 Conto finale

Il conto finale dei lavori oggetto dell'appalto viene redatto dal Direttore dei Lavori entro 3 mesi (Tre) dalla data di ultimazione dei lavori è trasmesso, entro lo stesso termine, al Committente per i relativi adempimenti. Il conto finale è accompagnato da una relazione con gli allegati connessi alla storia cronologica dell'esecuzione, oltre a quelle notizie di carattere tecnico ed economico, atte ad agevolare le operazioni di collaudo, secondo le indicazioni di cui all'art. 46:

- i verbali di consegna dei lavori;
- gli atti di consegna e riconsegna di mezzi d'opera, aree o cave di prestito concessi in uso all'impresa;
- le eventuali perizie suppletive e di variante, con gli estremi della intervenuta approvazione;
- gli eventuali nuovi prezzi ed i relativi verbali di concordamento o atti aggiuntivi, con gli estremi di approvazione e di registrazione;
- gli ordini di servizio impartiti;
- la sintesi dell'andamento e dello sviluppo dei lavori con l'indicazione delle eventuali riserve e la menzione degli eventuali accordi bonari intervenuti;
- i verbali di sospensione e ripresa dei lavori, il certificato di ultimazione con la indicazione dei ritardi e delle relative cause;

- gli eventuali sinistri o danni a persone animali o cose con indicazione delle presumibile cause e delle relative conseguenze;
 - i processi verbali di accertamento di fatti o di esperimento di prove;
 - le richieste di proroga e le relative determinazioni della stazione appaltante;
 - gli atti contabili (libretti delle misure, registro di contabilità, sommario del registro di contabilità);
- tutto ciò che può interessare la storia cronologica della esecuzione, aggiungendo tutte quelle notizie tecniche ed economiche che possono agevolare il collaudo.

Il conto finale viene trasmesso dal Committente all'Appaltatore che, a meno di eccezioni e riserve, viene firmato per accettazione entro 30 (trenta) giorni.

Art.50 Eccezioni dell'appaltatore

Nel caso che l'Appaltatore ritenga che le disposizioni impartite dalla Direzione dei Lavori siano difformi dai patti contrattuali, o che le modalità esecutive comportino oneri più gravosi di quelli previsti dal presente capitolato, tali da richiedere la formazione di un nuovo prezzo o speciale compenso, dovrà, a pena di decadenza, formulare le proprie eccezioni e riserve nei tempi e modi previsti dalla normativa vigente.

CAPO 9 CONTROLLI

Art.51 Prove e verifiche dei lavori, riserve dell'appaltatore

Tutti i lavori dovranno essere eseguiti secondo quanto contenuto e prescritto dai documenti contrattuali.

Il Committente procederà, a mezzo della Direzione dei Lavori, al controllo dello svolgimento dei lavori, verificandone le condizioni di esecuzione e lo stato di avanzamento.

La Direzione dei Lavori potrà procedere in qualunque momento all'accertamento e misurazione delle opere compiute; ove l'Appaltatore non si prestasse ad eseguire in contraddittorio tali operazioni, gli sarà assegnato un termine perentorio, scaduto il quale gli verranno addebitati i maggiori oneri per conseguenza sostenuti. In tal caso, inoltre, l'Appaltatore non potrà avanzare alcuna richiesta per eventuali ritardi nella contabilizzazione o nell'emissione dei certificati di pagamento.

Il Direttore dei Lavori segnalerà tempestivamente all'Appaltatore le eventuali opere che ritenesse non eseguite in conformità alle prescrizioni contrattuali o a regola d'arte; l'Appaltatore provvederà a perfezionarle a sue spese.

Qualora l'Appaltatore non intendesse ottemperare alle disposizioni ricevute, il Committente avrà la facoltà di provvedervi direttamente od a mezzo di terzi.

In ogni caso prima di dar corso ai perfezionamenti o rifacimenti richiesti, dovranno essere predisposte, in contraddittorio fra le parti, le necessarie misurazioni o prove; le spese incontrate per l'esecuzione delle opere contestate, nonché quelle inerenti alle misurazioni e alla preconstituzione delle prove, saranno a carico della parte che, a torto, le ha provocate.

Insorgendo controversie su disposizioni impartite dal Direttore dei Lavori o sulla interpretazione delle clausole contrattuali, l'Appaltatore potrà formulare riserva entro 15 (quindici) giorni da quando i fatti che la motivano si siano verificati o siano venuti a sua conoscenza.

La formulazione delle riserve dovrà effettuarsi mediante PEC.

Le riserve dovranno essere specificate in ogni loro elemento tecnico ed economico.

Entro 15 (quindici) giorni dalla formulazione delle riserve il Direttore dei Lavori farà le sue controdeduzioni.

Le riserve dell'Appaltatore e le controdeduzioni del Direttore dei Lavori non avranno effetto interruttivo o sospensivo per tutti gli altri aspetti contrattuali.

Qualora le riserve non venissero accolte o non si raggiungesse un accordo, potrà essere investito del giudizio sulle controversie il Collegio Arbitrale.

Nel caso che una delle parti ritenesse improrogabile la risoluzione delle controversie di carattere tecnico, potrà richiedere la convocazione del Collegio Arbitrale in vista di particolari motivi attinenti alle riserve formulate, oppure nei casi previsti dalla legge.

CAPO 10 SPECIFICHE MODALITÀ E TERMINI DI COLLAUDO

Art.52 Ultimazione dei lavori e consegna delle opere

La data fissata per l'ultimazione dei lavori è stabilita in 180 giorni, naturali e consecutivi, dalla data del verbale di consegna.

La durata delle eventuali sospensioni ordinate dalla Direzione dei Lavori, non è calcolata nel termine fissato per l'esecuzione dei lavori.

I lavori dovranno essere condotti in modo da rispettare le sequenze ed i tempi parziali previsti nel programma dei lavori concordato fra le parti e che è parte integrante del presente contratto.

Al termine dei lavori l'Appaltatore richiederà che venga redatto certificato di ultimazione dei lavori (di cui al comma 5 all'art. 14 del DM 49/18); entro 30 (trenta) giorni dalla richiesta il Direttore dei Lavori procederà alla verifica provvisoria delle opere compiute, verbalizzando, in contraddittorio con l'Appaltatore, gli eventuali difetti di costruzione riscontrati nella prima ricognizione e fissando un giusto termine perché l'Appaltatore possa eliminarli, e comunque entro e non oltre i 60 giorni dalla data della verifica. Il mancato rispetto di questo termine comporta l'inefficacia del certificato di ultimazione e la necessità di una nuova verifica con conseguente redazione di un nuovo certificato che attesti l'avvenuta esecuzione di quanto prescritto.

Dalla data del certificato di ultimazione dei lavori l'opera si intende consegnata, fermo restando l'obbligo dell'Appaltatore di procedere nel termine fissato all'eliminazione dei difetti.

Resta salvo il diritto del Committente alla risoluzione del Contratto, ai sensi dell'art. 1668 c.c., nel caso in cui tale verifica provvisoria evidenzii difetti dell'opera tali da renderla senz'altro inaccettabile.

Nel caso in cui il Committente, ovvero il Direttore dei Lavori, non effettui i necessari accertamenti nel termine previsto, senza validi motivi, ovvero non ne comunichi il risultato entro 30 (trenta) giorni all'Appaltatore, l'opera si intende consegnata alla data prevista per la redazione del verbale di verifica provvisoria, restando salve le risultanze del verbale di collaudo definitivo.

L'occupazione, effettuata dal Committente senza alcuna formalità od eccezione, tiene luogo della consegna ma, anche in tal caso, con salvezza delle risultanze del collaudo definitivo.

Art.53 Collaudo delle opere

Il Committente, entro 30 (trenta) giorni dalla data di ultimazione dei lavori (ovvero entro 30 giorni dalla data di consegna dei lavori per il collaudo in corso d'opera) da uno a tre tecnici con competenze adeguate alla tipologia, categoria, complessità e importo degli interventi e qualifiche professionali di legge.

Il collaudo ha lo scopo di verificare e certificare che l'opera sia stata eseguita secondo i termini ed i documenti contrattuali, ed in particolare secondo le prescrizioni tecniche prestabilite ed in conformità ad eventuali varianti approvate ed a quant'altro definito in corso d'opera dal Direttore dei Lavori. Il collaudo ha inoltre lo scopo di verificare la corrispondenza di quanto realizzato ai dati risultanti dalla contabilità e dai documenti giustificativi.

Il collaudo avrà inoltre lo scopo di verificare la rispondenza dell'opera ai requisiti acustici passivi ai sensi del D.P.C.M. 5 dicembre 1997 e di contenimento dei consumi energetici ai sensi del d.lgs. 311/06 valutati in fase di progetto.

Il collaudo comprende anche tutte le verifiche tecniche particolari previste dai documenti di contratto e dalla legislazione vigente oltre all'esame di eventuali riserve dell'Appaltatore, poste nei termini prescritti, sulle quali non sia già intervenuta una risoluzione definitiva.

Nei casi e nei termini previsti dalla legge è obbligatorio il collaudo in corso d'opera con le modalità prescritte.

All'organo di collaudo il Committente dovrà fornire, oltre alla documentazione relativa al conto finale e alla ulteriore documentazione allegata alla propria relazione sul conto finale, la seguente documentazione:

la copia conforme del progetto approvato, completo di tutti i suoi allegati, nonché dei progetti e delle eventuali perizie di variante e suppletive con le relative approvazioni intervenute;

ACRWin

l'originale di tutti i documenti contabili o giustificativi prescritti dal presente capitolato e dalla normativa vigente e di tutte le ulteriori documentazioni che fossero richieste dall'organo suddetto.

Nel caso di incarico conferito in corso d'opera, il Committente trasmette all'organo di collaudo:

- la copia conforme del progetto, del capitolato speciale d'appalto nonché delle eventuali varianti approvate;
- copia del programma contrattualmente adottato ai fini del riferimento convenzionale al prezzo chiuso e copia del programma di esecuzione dei lavori redatto dall'impresa e approvato dal Direttore dei Lavori;
- copia del contratto, e degli eventuali atti di sottomissione o aggiuntivi eventualmente sopravvenuti;
- verbale di consegna dei lavori ed eventuali verbali di sospensione e ripresa lavori;
- rapporti periodici del direttore dei lavori e tutti gli altri atti che fossero richiesti dall'organo di collaudo;
- verbali di prova sui materiali, nonché le relative certificazioni di qualità.

Esaminati i documenti acquisiti, l'organo di collaudo fissa il giorno della visita di collaudo e ne informa il Committente che ne dà tempestivo avviso all'Appaltatore, al Direttore dei Lavori, al personale incaricato della sorveglianza e della contabilità dei lavori e, ove necessario, agli eventuali incaricati dell'assistenza giornaliera dei lavori, affinché intervengano alle visite di collaudo.

Se l'appaltatore non interviene alle visite di collaudo, queste vengono esperite alla presenza di due testimoni estranei alla stazione appaltante e la relativa spesa è posta a carico dell'Appaltatore.

Il Direttore dei Lavori ha l'obbligo di presenziare alle visite di collaudo.

Il Collaudatore, in corso di collaudo, può prescrivere accertamenti, saggi, riscontri ed in generale qualsiasi prova ritenga necessaria per la verifica della buona esecuzione del lavoro. Dette operazioni di riscontro, compreso quanto necessario per l'eventuale ripristino delle parti alterate dalle operazioni di verifica, sono a carico dell'Appaltatore; nel caso in cui l'appaltatore non ottemperi a tali obblighi, il Collaudatore dispone che sia provveduto d'ufficio, deducendo la spesa dal residuo credito dell'appaltatore.

Ferma restando la discrezionalità dell'organo di collaudo nell'approfondimento degli accertamenti, il collaudatore in corso d'opera deve fissare in ogni caso le visite di collaudo:

durante la fase delle lavorazioni degli scavi, delle fondazioni ed in generale delle lavorazioni non ispezionabili in sede di collaudo finale o la cui verifica risulti complessa successivamente all'esecuzione;

nei casi di interruzione o di anomalo andamento dei lavori rispetto al programma.

Della visita di collaudo è redatto processo verbale contenente, oltre ai dati principali dell'intervento, i rilievi fatti dal collaudatore, le singole operazioni di verifica eseguite con i relativi risultati, conformemente a quanto indicato all'art. 223 del D.P.R. 207/10.

Nel caso di collaudo in corso d'opera, le visite vengono eseguite con la cadenza che la Commissione ritiene adeguata per un accertamento progressivo della regolare esecuzione dei lavori. I relativi verbali, da trasmettere al Committente entro trenta giorni successivi alla data delle visite, riferiscono anche sull'andamento dei lavori e sul rispetto dei termini contrattuali e contengono le osservazioni ed i suggerimenti ritenuti necessari, senza che ciò comporti diminuzione delle responsabilità dell'Appaltatore e della Direzione Lavori, per le parti di rispettiva competenza.

Il processo verbale oltre che dal collaudatore e dall'Appaltatore, sono firmati dal Direttore dei Lavori, dal Committente e da quanti altri intervenuti.

Qualora dalle visite e dagli accertamenti effettuati in sede di collaudo definitivo emergessero difetti di esecuzione imputabili all'Appaltatore e tali da rendere necessari lavori di riparazione o completamento, l'Appaltatore stesso è tenuto ad eseguire entro giusto termine quanto prescritto dal Collaudatore.

Se i difetti e le mancanze sono di lieve entità e sono riparabili in breve tempo, il Collaudatore prescrive specificatamente le lavorazioni da eseguire, assegnando all'Appaltatore un termine; il certificato di collaudo non è rilasciato sino a che da apposita dichiarazione del Direttore dei Lavori risulti che l'Appaltatore abbia completamente e regolarmente eseguito le lavorazioni prescrittigli, ferma restando la facoltà del Collaudatore di procedere direttamente alla relativa verifica.

Trascorso il termine assegnato dal Collaudatore per l'esecuzione dei lavori senza che l'Appaltatore vi abbia provveduto, il Committente ha diritto di eseguirli direttamente, addebitandone l'onere all'Appaltatore, il quale tuttavia potrà deferire il giudizio in merito al Collegio Arbitrale.

Se i difetti e le mancanze non pregiudicano la stabilità dell'opera e la regolarità del servizio cui l'intervento è strumentale, il Collaudatore determina, nell'emissione del certificato, la somma che, in conseguenza dei riscontrati difetti, deve detrarsi dal credito dell'appaltatore.

In caso di discordanza fra la contabilità e lo stato di fatto, le verifiche vengono estese al fine di apportare le opportune rettifiche nel conto finale, fatta salva la facoltà del Collaudatore, in caso di gravi discordanze, di sospendere le operazioni di collaudo.

Dai dati di fatto risultanti dal processo verbale di collaudo e dai documenti contrattuali, anche successivi all'inizio dei lavori, il Collaudatore redige apposita relazione di verifica di conformità, formulando le proprie considerazioni in merito, esprimendosi in merito alla collaudabilità del lavoro ed alle eventuali condizioni, sulle eventuali domande dell'Appaltatore e sulle eventuali penali ed esprimendo un suo parere relativamente

all'impresa, tenuto conto delle modalità di esecuzione dei lavori e delle domande e riserve dell'impresa stessa (in riferimento a quanto prescritto dalla normativa vigente in materia di qualificazione delle imprese). Qualora l'opera risulti collaudabile, il Collaudatore emette il Certificato di collaudo con le modalità ed i termini definiti dalla normativa di riferimento.

Il collaudo finale deve avere luogo non oltre sei mesi dall'ultimazione dei lavori, salvi i casi di particolare complessità dell'opera da collaudare, in cui il termine può essere elevato sino ad un anno.

Il certificato di collaudo viene trasmesso per la sua accettazione all'appaltatore, il quale deve firmarlo nel termine di venti giorni. All'atto della firma egli può aggiungere le domande che ritiene opportune, rispetto alle operazioni di collaudo.

Il certificato di collaudo ed assume carattere definitivo decorsi due anni dalla data della relativa emissione ovvero dal termine stabilito nel capitolato speciale per detta emissione. Decorso tale termine, il collaudo si intende tacitamente approvato ancorché l'atto formale di approvazione non sia intervenuto entro due mesi dalla scadenza del medesimo termine.

Il Collaudo, anche se favorevole, non esonera l'Appaltatore dalle responsabilità di legge.

Competono all'Appaltatore gli oneri di gratuita manutenzione sino alla data del collaudo definitivo; i difetti che si rilevassero durante tale periodo e che fossero imputabili all'Appaltatore, dovranno essere prontamente eliminati a cura e spese dello stesso.

Art.54 Certificato di regolare esecuzione

Per i lavori di lavori di importo superiore a 1 milione di euro e inferiore alla soglia di cui all'articolo 35 del Codice il certificato di collaudo, nei casi espressamente individuati dal D.Lgs. 50/16 di cui al comma 8, può essere sostituito dal certificato di regolare esecuzione rilasciato per i lavori dal direttore dei lavori. Per i lavori di importo pari o inferiore a 1 milione di euro e per forniture e servizi di importo inferiore alla soglia di cui all'articolo 35 del Codice, è sempre facoltà della stazione appaltante sostituire il certificato di collaudo o il certificato di verifica di conformità con il certificato di regolare esecuzione rilasciato per i lavori dal direttore dei lavori e per forniture e servizi dal responsabile unico del procedimento. Nei casi di cui al presente comma il certificato di regolare esecuzione è emesso non oltre tre mesi dalla data di ultimazione delle prestazioni oggetto del contratto.

Art.55 Svincolo della cauzione

Alla data di emissione del certificato di collaudo provvisorio o del certificato di regolare esecuzione si procede, ai sensi della normativa vigente e sotto le riserve previste dall'articolo 1669 del codice civile, allo svincolo della cauzione prestata dall'appaltatore a garanzia del mancato o inesatto adempimento delle obbligazioni dedotte in contratto.

Il pagamento della rata di saldo, disposto previa garanzia fideiussoria, deve essere effettuato non oltre il novantesimo giorno dall'emissione del certificato di collaudo provvisorio o del certificato di regolare esecuzione e non costituisce presunzione di accettazione dell'opera, ai sensi dell'articolo 1666, comma 2, del codice civile.

Salvo quanto disposto dall'articolo 1669 del codice civile, l'Appaltatore risponde per la difformità e i vizi dell'opera, ancorché riconoscibili, purché denunciati dal soggetto appaltante prima che il certificato di collaudo assuma carattere definitivo.

Art.56 Collaudo statico

Tutte le costruzioni di cui all'art.53, comma 1 del D.P.R. 380/01 la cui sicurezza possa comunque interessare la pubblica incolumità devono essere sottoposte a collaudo statico (fatto salvo quanto previsto dal comma 8-bis) da eseguirsi al termine dei lavori di costruzione delle strutture oggetto della relativa denuncia agli uffici competenti.

Ultimate le parti della costruzione che incidono sulla stabilità della stessa, entro il termine di sessanta giorni, il direttore dei lavori deposita allo sportello unico, tramite PEC, la relazione a struttura ultimata e il Committente provvederà alla nomina del Collaudatore il quale eseguirà le prove di collaudo ed emetterà il relativo certificato entro i termini previsti dalla vigente legislazione.

Nel corso dell'esecuzione delle opere l'Appaltatore è pertanto tenuto all'esecuzione dei prelievi di campioni di calcestruzzo e acciaio, per eseguire le necessarie prove di laboratorio.

Il numero dei campioni da prelevare dovrà essere congruente con quanto previsto dall'attuale legislazione; tutti i campioni prelevati dovranno essere inviati, previo controllo e visto del Direttore dei Lavori, ad un laboratorio ufficiale per le prove di resistenza.

Art.57 Proroghe

L'Appaltatore che per cause a lui non imputabili non sia in grado di ultimare i lavori nel termine fissato può richiederne la proroga, con congruo anticipo rispetto alla scadenza del termine contrattuale. In ogni caso la sua concessione non pregiudica i diritti spettanti all'Appaltatore per l'eventuale imputabilità della maggiore durata a fatto della stazione appaltante. Sull'istanza di proroga decide il responsabile del procedimento, sentito il direttore dei lavori, entro trenta giorni dal suo ricevimento.

Art.58 Anticipata consegna delle opere

Avvenuta l'ultimazione dei lavori il Committente potrà prendere immediatamente in consegna le opere eseguite senza che ciò costituisca rinuncia al collaudo o accettazione delle opere stesse.

La presa in consegna anticipata delle opere è soggetta alle seguenti condizioni:

- sia stato eseguito con esito favorevole il collaudo statico;
- sia stato richiesto il certificato di agibilità;
- siano stati effettuati i necessari allacciamenti impiantistici;
- siano state effettuate le prove previste dal Capitolato speciale d'appalto;
- sia stato redatto apposito stato di consistenza dettagliato.

La verifica di quanto sopra è compito del Collaudatore che redige a tal fine opportuno verbale, sottoscritto dal Direttore dei Lavori e dal Committente stesso.

In caso di anticipata consegna delle opere il Committente si assume la responsabilità della custodia, della manutenzione e della conservazione delle opere stesse restando comunque a carico dell'Appaltatore gli interventi conseguenti a difetti di costruzione.

Art.59 Garanzie

Salvo il disposto dell'art. 1669 del c.c. e le eventuali prescrizioni del presente capitolato per lavori particolari, l'Appaltatore si impegna a garantire l'Appaltante per la durata di anni dalla data del collaudo per i vizi e difetti, di qualsiasi grado e natura, che diminuiscono l'uso e l'efficienza dell'opera e che non si siano precedentemente manifestati.

Per lo stesso periodo l'Appaltatore si obbliga a riparare tempestivamente tutti i guasti e le imperfezioni che si manifestino negli impianti e nelle opere per difetto di materiali o per difetto di montaggio, restando a suo carico tutte le spese sostenute per le suddette riparazioni (fornitura dei materiali, installazioni, verifiche, mano d'opera, viaggi e trasferte del personale).

Per tutti i materiali e le apparecchiature alle quali le case produttrici forniranno garanzie superiori agli anni sopra indicati, queste verranno trasferite al Committente.

CAPO 11 DISCIPLINA DEL CONTRATTO E MODALITÀ DI SOLUZIONE DELLE CONTROVERSIE

Art.60 Danni alle opere

In caso di danni alle opere eseguite, dovuti a qualsiasi motivo, con la sola esclusione delle cause di forza maggiore, l'Appaltatore deve provvedere, a propria cura e spese, senza sospendere o rallentare l'esecuzione dei lavori, al ripristino di tutto quanto danneggiato.

Quando invece i danni dipendono da cause di forza maggiore, l'Appaltatore è tenuto a farne denuncia al Direttore dei Lavori entro 3 giorni dal verificarsi dell'evento, pena la decadenza dal diritto al risarcimento. Ricevuta la denuncia il Direttore dei Lavori procede alla redazione di un processo verbale di accertamento, indicando eventuali prescrizioni ed osservazioni.

Il compenso che il Committente riconosce all'Appaltatore è limitato esclusivamente all'importo dei lavori necessari per la riparazione o il ripristino del danno.

Art.61 Cause di forza maggiore

Costituiscono cause di forza maggiore tutti gli eventi eccezionali che non siano imputabili all'Appaltatore e che gli arrechino grave pregiudizio senza che egli abbia potuto intervenire o prevenire mediante l'adozione di tutti i provvedimenti e gli accorgimenti imposti dalla massima diligenza tecnica ed organizzativa.

I ritardi di consegna di materiali da parte di terzi verranno considerati utili ai fini delle relative proroghe solo se derivanti da cause di forza maggiore. Analogamente si procederà nel caso di subappalti autorizzati.

L'insorgere e il cessare degli eventi che hanno costituito la causa di forza maggiore devono essere tempestivamente comunicati per iscritto dall'Appaltatore.

Art.62 Vicende soggettive dell'esecutore del contratto

Le cessioni di azienda e gli atti di trasformazione, fusione e scissione, i trasferimenti e gli affitti di azienda relativi all'Appaltatore non hanno singolarmente effetto fino a che il cessionario, ovvero il soggetto risultante dall'avvenuta trasformazione, fusione o scissione, non abbia proceduto nei confronti di essa alle comunicazioni D.P.C.M. 187/91, e non abbia documentato il possesso dei requisiti di qualificazione previsti dal contratto, in assenza dei quali, entro 60 giorni dall'avvenuta comunicazione, il Committente può opporsi al subentro del nuovo soggetto nella titolarità del contratto, con effetti risolutivi sulla situazione in essere.

Art.63 Cessione dei crediti derivanti dal contratto

Le cessioni di crediti possono essere effettuate a banche o intermediari finanziari disciplinati dalle leggi in materia bancaria e creditizia, il cui oggetto sociale preveda l'esercizio dell'attività di acquisto di crediti di impresa. Le cessioni di crediti devono essere stipulate mediante atto pubblico o scrittura privata autenticata e devono essere notificate alle amministrazioni debentrici e sono efficaci e opponibili qualora queste non le rifiutino con comunicazione da notificarsi al cedente e al cessionario entro quindici giorni dalla notifica della cessione. Il Committente, nel contratto stipulato o in atto separato contestuale, può preventivamente accettare la cessione da parte dell'esecutore di tutti o di parte dei crediti che devono venire a maturazione, fatta salva la propria facoltà di opporre al cessionario tutte le eccezioni opponibili al cedente in base al contratto con questo stipulato.

Art.64 Risoluzione del contratto

Nelle condizioni previste dal comma 1 dell'art. 108 del Codice, le stazioni appaltanti possono risolvere un contratto.

Le stazioni appaltanti devono risolvere un contratto pubblico durante il periodo di efficacia dello stesso qualora:

- a) nei confronti dell'Appaltatore sia intervenuta la decadenza dell'attestazione di qualificazione per aver prodotto falsa documentazione o dichiarazioni mendaci;
- b) nei confronti dell'appaltatore sia intervenuto un provvedimento definitivo che dispone l'applicazione di una o più misure di prevenzione di cui al codice delle leggi antimafia e delle relative misure di prevenzione, ovvero sia intervenuta sentenza di condanna passata in giudicato per i reati di cui all'art. 80 del Codice.

Quando il Direttore dei Lavori o il responsabile dell'esecuzione del contratto, se nominato, accerta un grave inadempimento alle obbligazioni contrattuali da parte dell'Appaltatore, tale da comprometterne la buona riuscita delle prestazioni, invia al responsabile del procedimento una relazione particolareggiata, corredata dei documenti necessari, indicando la stima dei lavori eseguiti regolarmente, il cui importo può essere

riconosciuto all' Appaltatore. Egli formula, altresì, la contestazione degli addebiti all' Appaltatore, assegnando un termine non inferiore a quindici giorni per la presentazione delle proprie controdeduzioni al responsabile del procedimento. Acquisite e valutate negativamente le predette controdeduzioni, ovvero scaduto il termine senza che l' Appaltatore abbia risposto, la stazione appaltante su proposta del responsabile del procedimento dichiara risolto il contratto.

Qualora, al di fuori di quanto previsto al comma 3 dell'art. 108 del Codice, l'esecuzione delle prestazioni ritardi per negligenza dell' Appaltatore rispetto alle previsioni del contratto, il Direttore dei Lavori o il responsabile unico dell'esecuzione del contratto, se nominato gli assegna un termine, che, salvo i casi d'urgenza, non può essere inferiore a dieci giorni, entro i quali l' Appaltatore deve eseguire le prestazioni. Scaduto il termine assegnato, e redatto processo verbale in contraddittorio con l'appaltatore, qualora l'inadempimento permanga, la stazione appaltante risolve il contratto, fermo restando il pagamento delle penali.

Nel caso di risoluzione del contratto l' Appaltatore ha diritto soltanto al pagamento delle prestazioni relative ai lavori, servizi o forniture regolarmente eseguiti, decurtato degli oneri aggiuntivi derivanti dallo scioglimento del contratto.

Il responsabile unico del procedimento nel comunicare all' Appaltatore la determinazione di risoluzione del contratto, dispone, con preavviso di venti giorni, che il Direttore dei Lavori curi la redazione dello stato di consistenza dei lavori già eseguiti, l'inventario di materiali, macchine e mezzi d'opera e la relativa presa in consegna.

Qualora sia stato nominato, l'organo di collaudo procede a redigere, acquisito lo stato di consistenza, un verbale di accertamento tecnico e contabile con le modalità di cui al presente codice. Con il verbale è accertata la corrispondenza tra quanto eseguito fino alla risoluzione del contratto e ammesso in contabilità e quanto previsto nel progetto approvato nonché nelle eventuali perizie di variante; è altresì accertata la presenza di eventuali opere, riportate nello stato di consistenza, ma non previste nel progetto approvato nonché nelle eventuali perizie di variante.

Nei casi di risoluzione del contratto di appalto dichiarata dalla stazione appaltante l' Appaltatore deve provvedere al ripiegamento dei cantieri già allestiti e allo sgombero delle aree di lavoro e relative pertinenze nel termine a tale fine assegnato dalla stessa stazione appaltante; in caso di mancato rispetto del termine assegnato, la stazione appaltante provvede d'ufficio addebitando all' Appaltatore i relativi oneri e spese. La stazione appaltante, in alternati va all'esecuzione di eventuali provvedimenti giurisdizionali cautelari, possessori o d'urgenza comunque denominati che inibiscano o ritardino il ripiegamento dei cantieri o lo sgombero delle aree di lavoro e relative pertinenze, può depositare cauzione in conto vincolato a favore dell' Appaltatore o prestare fideiussione bancaria o polizza assicurativa con le modalità di cui all'art. 93 del Codice, pari all'uno per cento del valore del contratto. Resta fermo il diritto dell' Appaltatore di agire per il risarcimento dei danni.

Art.65 Transazione

Le controversie relative a diritti soggettivi possono essere risolte mediante transazione nel rispetto del codice civile, solo ed esclusivamente nell'ipotesi in cui non risulti possibile esperire altri rimedi alternativi. La proposta di transazione può essere formulata sia dal soggetto aggiudicatario che dal dirigente competente, sentito il responsabile unico del procedimento. La transazione ha forma scritta a pena di nullità.

Art.66 Accordo bonario

Il procedimento dell'accordo bonario riguarda tutte le riserve iscritte fino al momento dell'avvio del procedimento stesso e può essere reiterato quando le riserve iscritte, ulteriori e diverse rispetto a quelle già esaminate, raggiungano nuovamente l'importo di cui al comma 1 dell'art. 205 del Codice, nell'ambito comunque di un limite massimo complessivo del 15 per cento dell'importo del contratto. Le domande che fanno valere pretese già oggetto di riserva, non possono essere proposte per importi maggiori rispetto a quelli quantificati nelle riserve stesse. Prima dell'approvazione del certificato di collaudo ovvero di verifica di conformità o del certificato di regolare esecuzione, qualunque sia l'importo delle riserve, il responsabile unico del procedimento attiva l'accordo bonario per la risoluzione delle riserve iscritte.

Il Direttore dei Lavori dà immediata comunicazione al responsabile unico del procedimento delle riserve di cui al comma 1 dell'art. 205 del Codice, trasmettendo nel più breve tempo possibile una propria relazione riservata.

Il responsabile unico del procedimento valuta l'ammissibilità e la non manifesta infondatezza delle riserve ai fini dell'effettivo raggiungimento del limite di valore di cui al comma 1 dell'art. 205 del Codice.

Il responsabile unico del procedimento, entro 15 giorni dalla comunicazione trasmessa dal Direttore dei Lavori, acquisita la relazione riservata del Direttore dei Lavori e, ove costituito, dell'organo di collaudo, può richiedere alla Camera arbitrale l'indicazione di una lista di cinque esperti aventi competenza specifica in relazione all'oggetto del contratto. Il responsabile unico del procedimento e il soggetto che ha formulato le riserve scelgono d'intesa, nell'ambito della lista, l'esperto incaricato della formulazione della proposta motivata di accordo bonario. In caso di mancata intesa tra il responsabile unico del procedimento e il soggetto che ha formulato le riserve, entro quindici giorni dalla trasmissione della lista l'esperto è nominato dalla Camera arbitrale che ne fissa anche il compenso. La proposta è formulata dall'esperto entro novanta giorni dalla nomina. Qualora il RUP non richieda la nomina dell'esperto, la proposta è formulata dal RUP entro novanta giorni dalla comunicazione di cui al comma 3 dell'art. 205 del Codice.

L'esperto, qualora nominato, ovvero il RUP, verificano le riserve in contraddittorio con il soggetto che le ha formulate, effettuano eventuali ulteriori audizioni, istruiscono la questione anche con la raccolta di dati e informazioni e con l'acquisizione di eventuali altri pareri, e formulano, accertata e verificata la disponibilità di idonee risorse economiche, una proposta di accordo bonario, che viene trasmessa al dirigente competente della stazione appaltante e al soggetto che ha formulato le riserve. Se la proposta è accettata dalle parti, entro quarantacinque giorni dal suo ricevimento, l'accordo bonario è concluso e viene redatto verbale sottoscritto dalle parti. L'accordo ha natura di transazione. Sulla somma riconosciuta in sede di accordo bonario sono dovuti gli interessi al tasso legale a decorrere dal sessantesimo giorno successivo alla accettazione dell'accordo bonario da parte della stazione appaltante. In caso di reiezione della proposta da parte del soggetto che ha formulato le riserve ovvero di inutile decorso del termine di cui al secondo periodo possono essere aditi gli arbitri o il giudice ordinario.

Art.67 Arbitrato

Le controversie su diritti soggettivi, comprese quelle conseguenti al mancato raggiungimento dell'accordo bonario possono essere deferite ad arbitri.

Il collegio arbitrale è composto da tre membri ed è nominato dalla Camera arbitrale di cui all'art. 210 del Codice. Ciascuna delle parti, nella domanda di arbitrato o nell'atto di resistenza alla domanda, designa l'arbitro di propria competenza scelto tra soggetti di provata esperienza e indipendenza nella materia oggetto del contratto cui l'arbitrato si riferisce. Il Presidente del collegio arbitrale è nominato e designato dalla Camera arbitrale, in possesso di particolare esperienza nella materia oggetto del contratto cui l'arbitrato si riferisce.

La nomina degli arbitri per la risoluzione delle controversie nelle quali è parte una pubblica amministrazione avviene nel rispetto dei principi di pubblicità e di rotazione oltre che nel rispetto delle disposizioni del presente codice.

Al fine della nomina del collegio, la domanda di arbitrato, l'atto di resistenza ed eventuali controdeduzioni sono trasmessi alla Camera arbitrale. Sono altresì trasmesse le designazioni di parte. Contestualmente alla nomina del Presidente, la Camera arbitrale comunica alle parti la misura e le modalità del deposito da effettuarsi in acconto del corrispettivo arbitrale. Il Presidente del collegio arbitrale nomina, se necessario, il segretario, scegliendolo tra il personale interno all'ANAC.

Ai giudizi arbitrali si applicano le disposizioni del codice di procedura civile, salvo quanto disposto dal presente codice. In particolare, sono ammissibili tutti i mezzi di prova previsti dal codice di procedura civile, con esclusione del giuramento in tutte le sue forme.

I termini che gli arbitri hanno fissato alle parti per le loro allegazioni e istanze istruttorie possono essere considerati perentori, con la conseguenza che la parte che non li ha rispettati è dichiarata decaduta, solo se vi sia una previsione in tal senso o nella convenzione di arbitrato o in un atto scritto separato o nel regolamento processuale che gli arbitri stessi si sono dati.

Il lodo si ha per pronunciato con la sua ultima sottoscrizione e diviene efficace con il suo deposito presso la Camera arbitrale per i contratti pubblici. Entro quindici giorni dalla pronuncia del lodo, va corrisposta, a cura degli arbitri e a carico delle parti, una somma pari all'uno per mille del valore della relativa controversia. Detto importo è direttamente versato all'ANAC.

Il deposito del lodo presso la Camera arbitrale per i contratti pubblici precede quello da effettuarsi presso la cancelleria del tribunale ai sensi e per gli effetti di cui all'art. 825 del codice di procedura civile. Il deposito del lodo presso la camera arbitrale è effettuato, a cura del collegio arbitrale, in tanti originali quante sono le parti, oltre a uno per il fascicolo d'ufficio ovvero con modalità informatiche e telematiche determinate dall'ANAC. Su richiesta di parte il rispettivo originale è restituito, con attestazione dell'avvenuto deposito, ai fini degli adempimenti di cui all'825 del codice di procedura civile.

ACRWin

Il lodo è impugnabile, oltre che per motivi di nullità, anche per violazione delle regole di diritto relative al merito della controversia. L'impugnazione è proposta nel termine di novanta giorni dalla notificazione del lodo e non è più proponibile dopo il decorso di centoottanta giorni dalla data del deposito del lodo presso la Camera arbitrale.

Le parti sono tenute solidalmente al pagamento del compenso dovuto agli arbitri e delle spese relative al collegio e al giudizio arbitrale, salvo rivalsa fra loro.

CAPO 12 DESCRIZIONE DELLE LAVORAZIONI

L'oggetto dell'appalto, di cui al presente capitolato speciale, consiste nella realizzazione di

- riqualificazione area portuale
- ripristino mantellata del muro paraonde del molo di ponente
- ripristino pavimentazione
- ampliamento illuminazione del molo di ponente

CAPO 13 QUALITA' E PROVENIENZA DEI MATERIALI

Art.68 Premessa

Tutti i materiali devono essere della migliore qualità, sui prodotti da costruzione e corrispondere a quanto stabilito nel presente capitolato speciale; ove esso non preveda espressamente le caratteristiche per l'accettazione dei materiali a piè d'opera, o per le modalità di esecuzione delle lavorazioni, si stabilisce che, in caso di controversia, saranno osservate le norme U.N.I., le norme C.E.I., le norme C.N.R. e le norme stabilite dal Capitolato Speciale d'Appalto dell'ANAS, le quali devono intendersi come requisiti minimi, al di sotto dei quali, e salvo accettazione, verrà applicata una adeguata riduzione del prezzo dell'elenco.

La Direzione lavori ha la facoltà di richiedere la presentazione del campionario di quei materiali che riterrà opportuno, e che l'Appaltatore intende impiegare, prima che vengano approvvigionati in cantiere. Inoltre sarà facoltà dell'Amministrazione appaltante chiedere all'Appaltatore di presentare in forma dettagliata e completa tutte le informazioni utili per stabilire la composizione e le caratteristiche dei singoli elementi componenti le miscele come i conglomerati in calcestruzzo o conglomerati bituminosi, ovvero tutti i presupposti e le operazioni di mix design necessarie per l'elaborazione progettuale dei diversi conglomerati che l'Impresa ha intenzione di mettere in opera per l'esecuzione dei lavori.

In ogni caso i materiali, prima della posa in opera, dovranno essere riconosciuti idonei ed accettati dalla Direzione dei lavori.

Quando la Direzione lavori abbia rifiutato una qualsiasi provvista come non atta all'impiego, l'Impresa dovrà sostituirla con altra che corrisponda alle caratteristiche volute; i materiali rifiutati dovranno essere allontanati immediatamente dal cantiere a cura e spese della stessa Impresa.

Nonostante l'accettazione dei materiali da parte della Direzione lavori, l'Impresa resta totalmente responsabile della riuscita delle opere anche per quanto può dipendere dai materiali stessi.

Le opere verranno eseguite secondo un programma dei lavori presentato e disposto dall'Impresa, previa accettazione dell'Amministrazione appaltante, o dalle disposizioni che verranno ordinate volta a volta dalla Direzione dei lavori.

Resta invece di esclusiva competenza dell'Impresa la loro organizzazione per aumentare il rendimento della produzione lavorativa.

L'utilizzo, da parte dell'Impresa, di prodotti provenienti da operazioni di riciclaggio è ammesso, purché il materiale finito rientri nelle successive prescrizioni di accettazione. La loro presenza deve essere dichiarata alla Direzione lavori.

Tutte le seguenti prescrizioni tecniche valgono salvo diversa o ulteriore indicazione più restrittiva espressa nell'elenco prezzi di ogni singola lavorazione, oppure riportate sugli altri elaborati progettuali.

Art.69 Provenienza e qualità dei materiali

I materiali occorrenti per la costruzione delle opere dovranno provenire da quelle località che l'Impresa riterrà di sua convenienza, purché ad insindacabile giudizio della Direzione lavori siano riconosciuti della migliore qualità della specie e rispondano ai requisiti tecnici di seguito riportati.

A) ACQUA

L'acqua dovrà essere limpida, priva di sali (particolarmente solfati e cloruri), esente da materie terrose, non aggressiva o inquinata da materie organiche e comunque dannose all'uso cui l'acqua medesima è destinata. Per la definizione dei requisiti cui l'acqua deve conformarsi può essere fatto utile riferimento a quanto contenuto nella norma UNI EN 1008:2003, come prescritto al § 11.2.9.5 delle NTC 2008.

B) CALCE

Le calci aeree dovranno rispondere ai requisiti di accettazione e prove nel rispetto delle norme vigenti; riferirsi anche alle UNI EN 459-1/2/3:2002 per le specifiche delle calci per costruzioni.

C) POZZOLANE

Le pozzolane provengono dalla disgregazione di tufi vulcanici. Le calci aeree grasse impastate con pozzolane danno malte capaci di indurire anche sott'acqua. Le pozzolane e i materiali a comportamento pozzolanico dovranno rispondere ai requisiti di accettazione riportati nelle norme vigenti.

D) LEGANTI IDRAULICI

Le calci idrauliche, i cementi e gli agglomeranti cementizi a rapida o lenta presa da impiegare per qualsiasi lavoro, dovranno corrispondere a tutte le particolari prescrizioni e requisiti di accettazione di cui alla L. 26 maggio 1965, n. 595 e succ. modifiche. Essi dovranno essere conservati in depositi coperti e riparati dall'umidità.

E) GHIAIA, PIETRISCO E SABBIA (AGGREGATI LAPIDEI – INERTI)

Le ghiaie, i pietrischi e le sabbie da impiegare nella formazione dei calcestruzzi dovranno essere costituiti da elementi non gelivi e non friabili, privi di sostanze organiche, limose ed argillose e di gesso, in proporzioni nocive all'indurimento del conglomerato od alla conservazione delle armature.

Le dimensioni della ghiaia o del pietrisco devono avere dimensioni massime commisurate alle caratteristiche geometriche dell'opera da eseguire, dal copriferro e dall'interferro delle armature.

La sabbia da impiegarsi nelle murature o nei calcestruzzi dovrà essere preferibilmente di qualità silicea proveniente da rocce aventi alta resistenza alla compressione. Dovrà avere forma angolosa ed avere elementi di grossezza variabile da mm 1 a mm 5.

L'Impresa dovrà garantire la regolarità delle caratteristiche della granulometria per ogni getto sulla scorta delle indicazioni riportate sugli elaborati progettuali o dagli ordinativi della Direzione lavori.

I pietrischi, i pietrischetti, le graniglie, le sabbie e gli additivi da impiegarsi per le costruzioni stradali dovranno rispondere ai requisiti di accettazione di cui alle norme tecniche del C.N.R., fascicolo n. 4/1953.

Si definisce:

– pietrisco: materiale litoide ad elementi approssimativamente poliedrici con spigoli vivi, ottenuto per frantumazione di pietrame o di ciottoli, passante al crivello 71 U.N.I. 2334 e trattenuto dal crivello 25 U.N.I. 2334;

– pietrischetto: materiale litoide ad elementi approssimativamente poliedrici con spigoli vivi, ottenuto per frantumazione di pietrame o di ciottoli o di ghiaie, passante al crivello 25 U.N.I. 2334 e trattenuto dal crivello 10 U.N.I. 2334;

– graniglia: materiale litoide ad elementi approssimativamente poliedrici con spigoli vivi, ottenuto per frantumazione di pietrame o di ciottoli o di ghiaie, passante al crivello 10 U.N.I. 2334 e trattenuto dal setaccio 2 U.N.I. 2332;

– sabbia: materiale litoide fine, di formazione naturale od ottenuto per frantumazione di pietrame o di ghiaie, passante al setaccio 2 U.N.I. 2332 e trattenuto dal setaccio 0,075 U.N.I. 2332;

– additivo (filler): materiale pulverulento passante al setaccio 0,075 U.N.I. 2332.

Per la caratterizzazione del materiale rispetto all'impiego valgono i criteri di massima riportati all'art. 7 delle norme tecniche del C.N.R., fascicolo n. 4/1953. I metodi da seguire per il prelevamento di aggregati, per ottenere dei campioni rappresentativi del materiale in esame occorre fare riferimento alle norme tecniche del C.N.R. – B.U. n. 93/82.

Gli aggregati lapidei impiegati nelle sovrastrutture stradali dovranno essere costituiti da elementi sani, tenaci, non gelivi, privi di elementi alterati, essere puliti, praticamente esenti da materie eterogenee e soddisfare i requisiti riportati nelle norme tecniche C.N.R. – B.U. n. 139/92.

Devono essere costituiti da materiale frantumato spigoloso e poliedrico. Per l'additivo (filler) che deve essere costituito da polvere proveniente da rocce calcaree di frantumazione, all'occorrenza si può usare anche cemento portland e calce idrata con l'esclusione di qualsiasi altro tipo di polvere minerale.

F) CUBETTI DI PIETRA, PIETRINI IN CEMENTO E MASSELLI IN CALCESTRUZZO

I cubetti di pietra dovranno rispondere alle "Norme per l'accettazione dei cubetti di pietre per pavimentazioni stradali" C.N.R. – ed. 1954 e alle Tabelle U.N.I. 2719 – ed. 1945. I pietrini in cemento dovranno corrispondere alle norme U.N.I. 2623-44 e seguenti.

I pavimenti in masselli di calcestruzzo risponderanno alle U.N.I. 9065-87 e 9066/1 e 2-87.

G) MATTONI

I mattoni dovranno essere ben formati con facce regolari, a spigoli vivi, di grana fina, compatta ed omogenea; presentare tutti i caratteri di una perfetta cottura, cioè essere duri, sonori alla percussione e non vetrificati; essere esenti da calcinelli e scevri da ogni difetto che possa nuocere alla buona riuscita delle murature; aderire fortemente alle malte; essere resistenti alla cristallizzazione dei solfati alcalini; non contenere solfati solubili od ossidi alcalino-terrosi, ed infine non essere eccessivamente assorbenti.

I laterizi da impiegarsi nelle opere in cemento armato normale e precompresso e per le strutture metalliche dovranno rispondere alle caratteristiche di cui al D.M. 14 Gennaio 2008 (NTC2008) e la relativa Circolare n. 617 del 2 febbraio 2009 "Istruzioni per l'Applicazione Nuove Norme Tecniche Costruzioni di cui al Decreto Ministeriale 14 gennaio 2008".

Per individuare le caratteristiche di resistenza degli elementi artificiali pieni e semipieni si farà riferimento al D.M. 14 Gennaio 2008 (NTC2008).

H) MATERIALI FERROSI

I materiali ferrosi da impiegare nei lavori dovranno essere esenti da scorie, soffiature, saldature o da qualsiasi altro difetto.

In particolare per gli acciai per opere in cemento armato, cemento armato precompresso e per carpenteria metallica dovranno soddisfare ai requisiti stabiliti dal D.M. 14 Gennaio 2008 (NTC2008). La Direzione lavori, a suo insindacabile giudizio, effettuerà i controlli in cantiere in base alla suddetta disposizione di legge.

I) LEGNAMI

I legnami, da impiegare in opere stabili e provvisorie, dovranno rispondere a tutte le prescrizioni riportate dal D.M. 14 Gennaio 2008 (NTC2008) e la relativa Circolare n. 617 del 2 febbraio 2009 "Istruzioni per l'Applicazione Nuove Norme Tecniche Costruzioni di cui al Decreto Ministeriale 14 gennaio 2008".

CAPO 14

MODO DI ESECUZIONE E ORDINE DA TENERSI DEI LAVORI

Art.70 Formazione del corpo stradale e movimenti di terre

Tracciamenti

L'Impresa è tenuta ad eseguire la picchettazione completa o parziale del lavoro, prima di iniziare i lavori di sterro o riporto, in modo che risultino indicati i limiti degli scavi e dei riporti in base alla larghezza del piano stradale, alla inclinazione delle scarpate e alla formazione delle cunette. A suo tempo dovrà pure posizionare delle modine, nei tratti più significativi o nei punti indicati dalla Direzione lavori, utili e necessarie a determinare con precisione l'andamento delle scarpate tanto degli sterri che dei rilevati, curandone poi la conservazione e rimettendo quelli manomessi durante la esecuzione dei lavori.

Qualora ai lavori in terra siano connesse opere murarie o in calcestruzzo armato, l'Appaltatore dovrà procedere al tracciamento di esse, pure con l'obbligo della conservazione dei picchetti ed eventualmente delle modine, come per i lavori in terra.

Scavi e rialzi in genere

Gli scavi ed i rilevati occorrenti per la formazione del corpo stradale e per ricavare i fosso, cunette, accessi, passaggi e rampe, cassonetti e simili, nonché per l'impianto di opere d'arte, saranno eseguiti nelle forme e dimensioni risultanti dai relativi disegni progettuali salvo le eventuali variazioni che l'Amministrazione appaltante è in facoltà di adottare all'atto esecutivo, restando a completo carico dell'Impresa ogni onere proprio di tali generi di lavori, non escluso quello di eventuali sbadacchiature e puntellature provvisorie. L'Impresa nell'eseguire le trincee e i rilevati o altri scavi in genere, dovrà ultimare al giusto piano prescritto, inoltre dovrà essere usata ogni esattezza nella profilatura delle scarpate e dei cigli stradali e nello spianare le banchine stradali.

Nel caso che, a giudizio della Direzione lavori, le condizioni nelle quali i lavori si svolgono lo richiedano, l'Impresa è tenuta a coordinare opportunamente la successione e la esecuzione delle opere di scavo e murarie, essendo gli oneri relativi compensati nei prezzi contrattuali.

Nell'esecuzione degli scavi in genere l'Impresa dovrà ricorrere all'impiego di adeguati mezzi meccanici e di mano d'opera sufficiente in modo da ultimare le sezioni di scavo di ciascun tratto iniziato.

Dovrà essere usata ogni cura nel sagomare esattamente i fossi, nell'appianare e sistemare le banchine, nel configurare le scarpate e nel profilare i cigli della strada.

Le scarpate di tagli e rilevati dovranno essere eseguite con inclinazioni come previsto dagli elaborati progettuali o dagli ordinativi scritti della Direzione lavori o appropriate per impedire dei scoscendimenti in relazione alla natura ed alle caratteristiche fisico-meccaniche del terreno. L'Impresa rimane la sola responsabile di eventuali danni alle persone ed alle opere, sarà altresì obbligata a provvedere alla rimozione del materiale franato, a sua cura e spese.

Per gli accertamenti relativi alla determinazione della natura delle terre, del grado di costipamento e del contenuto di umidità di esse, l'Impresa dovrà provvedere a tutte le prove necessarie ai fini della loro possibilità e modalità d'impiego, che verranno fatte eseguire a spese dell'Impresa dalla Direzione lavori presso Laboratori autorizzati.

Le terre verranno caratterizzate e classificate secondo le norme tecniche C.N.R. – U.N.I. 10006/1963.

Nell'esecuzione sia degli scavi che dei rilevati l'Impresa è tenuta ad effettuare a propria cura e spese l'estirpamento di piante, arbusti e relative radici esistenti sia sui terreni da scavare che su quelli destinati all'impianto dei rilevati, nonché, in questo ultimo caso, al riempimento delle buche effettuate in dipendenza dell'estirpamento delle radici e delle piante, che dovrà essere effettuato con materiale idoneo messo in opera a strati di conveniente spessore e costipato. Tali oneri si intendono compensati con i prezzi di elenco relativi ai movimenti di materie.

La Direzione lavori in relazione alla natura dei terreni di posa dei rilevati o delle fondazioni stradali di trincea, potrà ordinare l'adozione di provvedimenti atti a prevenire la contaminazione d'apporto tra cui la fornitura e la posa in opera di teli geosintetici.

Scavi di sbancamento

Per scavi di sbancamento o tagli a sezione aperta si intendono quelli praticati al disopra del piano orizzontale, passante per il punto più depresso del terreno naturale o per il punto più depresso delle trincee o splateamenti, precedentemente eseguiti ed aperti almeno da un lato.

Quando l'intero scavo debba risultare aperto su di un lato (caso di un canale fugatore) e non venga ordinato lo scavo a tratti, il punto più depresso è quello terminale.

Appartengono inoltre alla categoria degli scavi di sbancamento così generalmente definiti tutti i cosiddetti scavi a larga sezione eseguiti sotto il piano di campagna per apertura della sede stradale, scavi per tratti di strada in trincea, per formazione di cassonetti, per lavori di spianamento del terreno, per il taglio delle scarpate delle trincee o dei rilevati, per formazione ed approfondimento di piani di posa dei rilevati, di cunette, cunettoni, fossi e canali, scavi per le demolizioni delle normali sovrastrutture tipo pavimentazioni stradali, di splateamento e quelli per allargamento di trincee, tagli di scarpate di rilevati per costruirvi opere di sostegno, scavi per incassatura di opere d'arte (spalle di ponti, spallette di briglie ecc.) eseguiti superiormente al piano orizzontale determinato come sopra, considerandosi come piano naturale anche l'alveo dei torrenti e dei fiumi.

Scavi da eseguire su qualunque terreno, esclusa la roccia da mina ma compreso dei trovanti rocciosi e muratura fino a 1 mc, compreso l'onere per ridurli a pezzature massime di 30 cm per il loro reimpiego se ritenuti idonei dalla Direzione lavori nello stesso cantiere per la costituzione dei rilevati.

Scavi di fondazione (Scavi a sezione obbligata)

Per scavi di fondazione si intendono quelli ricadenti al disotto del piano orizzontale di cui all'articolo precedente, chiusi fra le pareti verticali riproducenti il perimetro delle fondazioni delle opere d'arte. Qualunque sia la natura e la qualità del terreno, gli scavi per fondazione dovranno essere spinti fino alla profondità che dalla Direzione dei lavori verrà ordinata all'atto della loro esecuzione, in relazione alle indicazioni e prescrizioni riguardanti le norme tecniche sui terreni e i criteri di esecuzione delle opere di sostegno e di fondazione (D.M. 14 Gennaio 2008 (NTC2008)).

Le profondità, che si trovino indicate nei disegni progettuali, sono perciò di semplice indicazione e l'Amministrazione appaltante si riserva piena facoltà di variarle nella misura che reputerà più conveniente, senza che ciò possa dare all'Appaltatore motivo alcuno di fare eccezione o domande di speciali compensi, avendo egli soltanto diritto al pagamento del lavoro eseguito, coi prezzi contrattuali stabiliti per le varie profondità da raggiungere.

Prima di iniziare le opere di fondazione, la Direzione dei lavori dovrà verificare ed accettare i relativi piani di posa, sotto pena di demolire l'opera eseguita per l'Appaltatore.

I piani di fondazione dovranno essere generalmente orizzontali, ma per quelle opere che cadono sopra falde inclinate, potranno, a richiesta della Direzione dei lavori, essere disposti a gradini od anche con determinate contropendenze.

Gli scavi di fondazione dovranno di norma essere eseguiti a pareti verticali e l'Impresa dovrà, occorrendo, sostenerle con convenienti armature e sbadacchiature, restando a suo carico ogni danno alle cose ed alle persone che potesse verificarsi per smottamenti o franamenti dei cavi. Questi potranno però, ove ragioni speciali non lo vietino, essere eseguiti con pareti a scarpata.

In questo caso non sarà compensato il maggiore scavo eseguito, oltre quello strettamente occorrente per la fondazione dell'opera, e l'Impresa dovrà provvedere a sue cure e spese al successivo riempimento del vuoto rimasto intorno alle murature di fondazione dell'opera, con materiale adatto, ed al necessario costipamento di quest'ultimo.

Analogamente dovrà procedere l'Impresa senza ulteriore compenso a riempire i vuoti che restassero attorno alle murature stesse, pure essendosi eseguiti scavi a pareti verticali, in conseguenza della esecuzione delle murature con riseghe in fondazione.

Qualora gli scavi si debbano eseguire in presenza di acqua, e questa si elevi negli scavi, non oltre però il limite massimo di cm 20, l'Appaltatore dovrà provvedere, se richiesto dalla Direzione dei lavori,

all'esaurimento dell'acqua stessa coi mezzi che saranno ritenuti più opportuni. Sono considerati come scavi di fondazione subacquei soltanto quelli eseguiti a profondità maggiore di cm 20 sotto il livello costante a cui si stabiliscono naturalmente le acque filtranti nei cavi di fondazione, questi scavi verranno compensati a parte con il relativo prezzo a scavi subacquei.

Nella costruzione dei ponti è necessario che l'Impresa provveda, fin dall'inizio dei lavori, ad un adeguato impianto di pompaggio, che, opportunamente graduato nella potenza dei gruppi impiegati, dovrà servire all'esaurimento dell'acqua di filtrazione dall'alveo dei fiumi o canali. L'Impresa, per ogni cantiere, dovrà provvedere a sue spese al necessario allacciamento dell'impianto di pompaggio nonché alla fornitura ed al trasporto sul lavoro dell'occorrente energia elettrica, sempre quando l'Impresa stessa non abbia la possibilità e convenienza di servirsi di altra forza motrice. L'impianto dovrà essere corredato, a norma delle vigenti disposizioni in materia di prevenzione infortuni, dei necessari dispositivi di sicurezza restando l'Amministrazione appaltante ed il proprio personale sollevati ed indenni da ogni responsabilità circa le conseguenze derivate dalle condizioni dell'impianto stesso.

Lo scavo a sezione obbligata è da intendersi anche per l'esecuzione delle trincee drenanti (a sezione trapezia o rettangolare) da realizzarsi per l'abbassamento della falda idrica e relativo smaltimento delle acque non superficiali; tali sezioni potrebbero essere realizzate previa esecuzione di scavi di sbancamento atti alla preparazione del piano di posa dei mezzi meccanici.

L'Appaltatore dovrà provvedere, a sua cura, spese ed iniziativa, alle suddette assicurazioni, armature, puntellature e sbadacchiature, nelle quantità e robustezza che per la qualità delle materie da escavare siano richieste. Il legname impiegato a tale scopo, sempreché non si tratti di armature formanti parte integrante dell'opera, da restare quindi in posto in proprietà dell'Amministrazione, resteranno di proprietà dell'Impresa, che potrà perciò ricuperarle ad opera compiuta.

Nessun compenso spetta all'Impresa se, per qualsiasi ragione, tale ricupero possa risultare soltanto parziale, od anche totalmente negativo.

L'Impresa sarà tenuta ad usare ogni accorgimento tecnico per evitare l'immissione entro i cavi di fondazione di acque provenienti dall'esterno. Nel caso che ciò si verificasse resterebbe a suo totale carico la spesa per i necessari aggotamenti, salvo i danni riconosciuti di forza maggiore.

Art.71 Opere d'arte

Malte

Le malte saranno confezionate mediante apposite impastatrici suscettibili di esatta misurazione e controllo che l'Impresa dovrà garantire e mantenere efficienti a sua cura e spese.

I quantitativi dei diversi materiali da impiegare per la composizione delle malte dovranno corrispondere alle seguenti proporzioni:

Quando la Direzione dei lavori ritenesse di variare tali proporzioni, l'Appaltatore sarà obbligato ad uniformarsi alle prescrizioni della medesima, salvo le conseguenti variazioni di prezzo in base alle nuove proporzioni previste.

Gli impasti verranno preparati solamente nelle quantità necessarie per l'impiego immediato; gli impasti residui saranno portati a rifiuto.

Gli ingredienti componenti le malte cementizie saranno prima mescolati a secco, fino ad ottenere un miscuglio di tinta uniforme, il quale verrà poi asperso ripetutamente con la minore quantità di acqua possibile ma sufficiente, rimescolando continuamente.

Nella composizione di malte di calce aerea od idraulica, si formerà prima l'impasto della malta con le proporzioni prescritte, impiegando la minore quantità di acqua possibile, poi si distribuirà la malta sulla

ghiaia o pietrisco e si mescolerà il tutto fino a che ogni elemento sia per risultare uniformemente distribuito nella massa ed avviluppato di malta per tutta la superficie.

Conglomerati cementizi

Ghiaia e pietrisco costituenti gli aggregati

Dovranno essere costituiti da elementi lapidei puliti non alterabili dal freddo e dall'acqua.

Dovranno essere esenti da polveri, gessi, cloruri, terra, limi, ecc. e dovranno avere forme tondeggianti o a spigoli vivi, comunque non affusolate o piatte.

Gli aggregati impiegabili per il confezionamento dei calcestruzzi possono essere di origine naturale, artificiale o di recupero come da normativa UNI EN 12620 e UNI EN 13055-1.

La massima dimensione degli aggregati sarà funzione dell'impiego previsto per il calcestruzzo, del diametro delle armature e della loro spaziatura.

Orientativamente si possono ritenere validi i seguenti valori:

fondazioni e muri di grosso spessore:	30 mm
travi, pilastri e solette:	20 mm
solette di spessore < di 10 cm, nervature di solai e membrature sottili:	12/13 mm

Sabbie (per calcestruzzo)

Dovranno essere costituite da elementi silicei procurati da cave o fiumi, dovranno essere di forma angolosa, dimensioni assortite ed esenti da materiali estranei o aggressivi come per le ghiaie; in particolare dovranno essere esenti da limi, polveri, elementi vegetali od organici.

Le sabbie prodotte in mulino potranno essere usate previa accettazione della granulometria da parte del Direttore Lavori.

In ogni caso l'Appaltatore dovrà provvedere a suo onere alla formulazione delle granulometrie delle sabbie usate ogni qualvolta la Direzione Lavori ne faccia richiesta; le granulometrie dovranno essere determinate con tele e stacci UNI 2331-2/80 ed UNI 2332-1/79.

Per tutto quanto non specificato valgono le norme del D.M. 14/1/66 e successive.

Dosatura dei getti

Il cemento e gli aggregati sono di massima misurati a peso, mentre l'acqua è normalmente misurata a volume.

L'Appaltatore dovrà adottare, in accordo con la vigente normativa, un dosaggio di componenti (ghiaia, sabbia, acqua, cemento) tale da garantire le resistenze indicate sui disegni di progetto. Dovrà inoltre garantire che il calcestruzzo possa facilmente essere lavorato e posto in opera, in modo da passare attraverso le armature, circondarle completamente e raggiungere tutti gli angoli delle casseforme.

Qualora non espressamente altrove indicato, le dosature si intendono indicativamente così espresse:

calcestruzzo magro:	cemento:	150 kg
	sabbia:	0,4 m3
	ghiaia:	0,8 m3

calcestruzzo normale:	cemento:	300 kg
	sabbia:	0,4 m3
	ghiaia:	0,8 m3

calcestruzzo grasso:	cemento:	350 kg
	sabbia:	0,4 m3
	ghiaia:	0,8 m3

Dovranno comunque sempre essere raggiunte le caratteristiche e la classe di resistenza previste a progetto. Il rapporto acqua/cemento dovrà essere indicato e conforme alle prescrizioni di durabilità dettate dalla normativa.

Qualora venga utilizzato un additivo superfluidificante il rapporto acqua/cemento potrà essere usato a compensazione della quantità d'acqua; il dosaggio dovrà essere definito in accordo con le prescrizioni del produttore, con le specifiche condizioni di lavoro e con il grado di lavorabilità richiesto.

Come già indicato l'uso di additivi dovrà essere autorizzato dalla Direzione dei Lavori.

Confezione dei calcestruzzi

Dovrà essere eseguita in ottemperanza al D.M. 14 Gennaio 2008 (NTC2008) e la relativa Circolare n. 617 del 2 febbraio 2009 "Istruzioni per l'Applicazione Nuove Norme Tecniche Costruzioni di cui al Decreto Ministeriale 14 gennaio 2008".

E' ammesso l'uso di calcestruzzo preconfezionato, con esplicita approvazione della Direzione Lavori. Tutte le cautele e le prescrizioni esposte precedentemente dovranno essere applicate anche dal produttore del ACRWin

calcestruzzo preconfezionato. La Direzione dei Lavori si riserva comunque il diritto, dopo accordi e con il supporto dell'Appaltatore, di accedere agli impianti di preconfezionamento, eseguendo tutti i controlli e gli accertamenti che saranno ritenuti opportuni.

La Direzione dei Lavori richiederà comunque documenti comprovanti il dosaggio e la natura dei componenti del calcestruzzo fornito.

L'appaltatore è, comunque, responsabile unico delle dosature dei calcestruzzi e della loro rispondenza per l'ottenimento delle resistenze richieste nei disegni e documenti contrattuali.

Gli impianti a mano sono ammessi per piccoli getti non importanti staticamente e previa autorizzazione del Direttore dei Lavori.

Getto del calcestruzzo

Il getto verrà eseguito secondo le normative contenute nella Linee guida per la messa in opera del calcestruzzo strutturale e per la valutazione delle caratteristiche meccaniche del calcestruzzo indurito mediante prove non distruttive del febbraio 2008 a cura del Consiglio Superiore dei Lavori Pubblici.

Il getto dovrà essere eseguito con cura, opportunamente costipato ed eventualmente vibrato secondo le prescrizioni del Direttore dei Lavori.

Le interruzioni di getto dovranno essere evitate e comunque autorizzate dal Direttore dei Lavori. Le riprese dovranno essere eseguite in modo da trovarsi in zone di momento flettente nullo nelle strutture inflesse ed in modo da essere perpendicolari allo sforzo di compressione nelle strutture verticali.

Quando la ripresa avviene contro un getto ancora plastico, si dovrà procedere a previa boiacatura del getto esistente. Se il getto esistente è in fase di presa, occorre scalpellarlo e mettere a vivo la ghiaia quindi bagnare, applicare uno strato di malta di cemento di 1 - 2 cm. e procedere al nuovo getto.

Qualora richiesto dalla Direzione dei Lavori, l'appaltatore dovrà provvedere all'uso di additivi per la ripresa senza onere per il Committente.

Le strutture in fase di maturazione dovranno essere protette dal gelo, dal caldo eccessivo e dalle piogge violente; così pure sulle strutture suddette dovrà essere vietato il transito di persone, mezzi o comunque qualsiasi forma di sollecitazione.

La maturazione con riscaldamento locale diffuso è ammessa solo previo accordo scritto con la Direzione dei Lavori.

I getti delle strutture destinate a ricevere una finitura di sola verniciatura dovranno essere realizzati con casseri metallici atti a garantire una superficie del getto la più liscia possibile. Eventuali irregolarità dovranno essere rettifiche senza oneri aggiuntivi.

Provini

Durante la confezione dei calcestruzzi l'appaltatore dovrà prevedere il prelievo e la conservazione dei provini di calcestruzzo in numero sufficiente secondo le norme e secondo le prescrizioni del Direttore dei Lavori.

Per ciò che concerne la normativa di prova di esecuzione, collaudo, conservazione, nonché le pratiche per la denuncia dei cementi armati, valgono tutte le leggi vigenti e quelle che venissero promulgate in corso d'opera.

Dovranno inoltre essere eseguiti provini sulle barre di armatura, secondo le prescrizioni contenute nelle Nuove Norme Tecniche di cui al D.M. 14/01/2008. Gli oneri relativi al prelievo, maturazione e certificazione dei provini sono a carico dell'impresa esecutrice dei lavori.

Vibrazione

Le norme ed i tipi di vibrazione dovranno essere approvati dal Direttore dei Lavori sempre restando l'Appaltatore responsabile della vibrazione e di tutte le operazioni relative al getto, L'onere delle eventuali vibrazioni è sempre considerato incluso nel prezzo del getto.

Condizioni climatiche

Sono vietati i getti con temperatura sotto zero e con prevedibile discesa sotto lo zero.

Fino a temperatura -5 °C il Direttore dei lavori, d'accordo con l'Impresa, sarà arbitro di autorizzare i getti previa sua approvazione degli additivi e delle precauzioni da adottare, sempre restando l'appaltatore responsabile dell'opera eseguita; conseguentemente il Direttore dei Lavori è autorizzato ad ordinare all'appaltatore di eseguire a proprio onere (dell'Appaltatore) la demolizione dei getti soggetti a breve termine a temperatura eccessivamente bassa e non prevista.

I getti con temperatura superiore a 32 °C dovranno essere autorizzati dalla Direzione Lavori.

L'appaltatore è obbligato all'innaffiamento costante dei getti in fase di maturazione per un minimo di 8 giorni e/o nei casi di getti massicci secondo indicazioni della Direzione Lavori.

Tolleranze

La tolleranza ammessa nella planarità dei getti, misurata con una staggia piana di 3 m, è di +/-4 mm. per tutti gli orizzontamenti .

La tolleranza ammessa per la verticalità dei getti misurata sull'altezza di un interpiano (intervallo tra due orizzontamenti parziali o totali) è di +/- 1 cm. non accumulabile per piano.

La tolleranza globale ammessa per la verticalità dei getti, misurata sull'altezza totale degli elementi, è pari a 1/1000 della altezza stessa.

La tolleranza ammessa per le misure in piano, riferita ad ogni piano e non cumulabile, è pari 1 +/-1 cm. per la massima dimensione in pianta. Particolare cura dovrà essere posta nella esecuzione dei getti che dovranno ricevere elementi metallici.

Muratura di mattoni

Per le caratteristiche meccaniche e modalità esecutive delle murature si farà riferimento alle seguenti norme tecniche:

– D.M. 14 Gennaio 2008 (NTC2008) e la relativa Circolare n. 617 del 2 febbraio 2009 “Istruzioni per l'Applicazione Nuove Norme Tecniche Costruzioni di cui al Decreto Ministeriale 14 gennaio 2008”.

I mattoni all'atto del loro impiego dovranno essere abbondantemente bagnati sino a sufficiente saturazione per immersione prolungata e mai per aspersione.

Essi dovranno mettersi in opera con le connessure alternate in corsi ben regolari e normali alla superficie esterna; saranno posati sopra uno strato di malta e premuti sopra di esso in modo che la malta rimonti all'ingiro e riempia tutte le connessure. La larghezza delle connessure non dovrà essere maggiore di 1 cm, né minore di 0,5 cm.

I giunti non verranno rabboccati durante la costruzione per dare maggiore presa all'intonaco od alla stuccatura col ferro.

Le murature di rivestimento saranno fatte a ricorsi bene allineati e collegati a morsa con la parte interna.

Se la muratura dovesse eseguirsi a paramento visto (cortina) si dovrà avere cura di scegliere per le facce esterne i mattoni di migliore cottura, meglio formati e di colore più uniforme, disponendoli con perfetta regolarità e ricorrenza nelle connessure orizzontali, alternando con precisione i giunti verticali. In questo genere di paramento le connessure di faccia vista non dovranno avere grossezza maggiore di mm 5, e, previa loro raschiatura e pulitura, dovranno essere profilate con malta idraulica o di cemento, diligentemente compresse e lisciate con apposito ferro, senza sbavature.

Le sordine, gli archi, le piattabande e le volte dovranno essere costruiti in modo tale che i mattoni siano sempre disposti in direzione normale alla curva di intradosso tracciata sopra la centinatura e le connessure dei giunti non dovranno mai eccedere la larghezza di 5 mm all'intradosso e mm 10 all'estradosso.

Opere in cemento armato normale e precompresso

Nell'esecuzione delle opere in cemento armato normale e precompresso e per l'esecuzione di opere quali ponti, viadotti, l'Appaltatore dovrà rispettare strettamente il contenuto delle seguenti norme tecniche:

- D.M. 14 Gennaio 2008 (NTC2008) e la relativa Circolare n. 617 del 2 febbraio 2009 “Istruzioni per l'Applicazione Nuove Norme Tecniche Costruzioni di cui al Decreto Ministeriale 14 gennaio 2008”.

Prima dell'inizio dei getti di ciascuna opera d'arte, l'Impresa sarà tenuta a presentare in tempo utile all'esame della Direzione lavori i risultati dello studio preliminare di qualificazione eseguito per ogni tipo di conglomerato cementizio la cui classe figura negli elaborati progettuali delle opere comprese nell'appalto. Tale studio di prequalificazione, da eseguirsi presso un Laboratorio autorizzato, deve riportare:

- classe di resistenza,
- natura – provenienza – qualità degli inerti,
- analisi granulometrica degli inerti,
- tipo e dosaggio del cemento,
- rapporto acqua/cemento,
- tipo e dosaggio di eventuali additivi,
- classe di consistenza per la valutazione della lavorabilità dell'impasto cementizio.

La Direzione lavori dovrà essere informata anche sul tipo di impianto di confezionamento con la relativa ubicazione, sistemi di trasporto, modalità di esecuzione dei getti e della conseguente stagionatura.

L'Impresa rimane l'unica e diretta responsabile delle opere a termine di legge, nonostante l'esame e la verifica sugli studi preliminari di qualificazione, da parte della Direzione lavori; pertanto essa sarà tenuta a rispondere degli inconvenienti di qualunque natura, importanza e conseguenza che avessero a verificarsi.

Il confezionamento dei conglomerati cementizi dovrà avvenire negli impianti preventivamente sottoposti all'esame della Direzione lavori. Gli impianti di betonaggio saranno di tipo automatico o semiautomatico, ma tali da garantire per tutta la durata dei lavori degli discostamenti non superiore al % (es. 3 ÷ 5) dai dosaggi dei singoli componenti della miscela stabili nella fase preliminare di accettazione.

La lavorabilità non dovrà essere raggiunta con il maggiore impiego di acqua di quanto previsto nella composizione del calcestruzzo. L'Impresa, previa autorizzazione del Direttore dei lavori, potrà utilizzare l'impiego di additivi quali fluidificanti o superfluidificanti, senza che questa abbia diritto a pretendere indennizzi o sovrapprezzi per il raggiungimento della classe di consistenza prevista per l'esecuzione delle opere.

Il trasporto del conglomerato cementizio dall'impianto di confezionamento alla località del cantiere dovrà essere effettuato con mezzi idonei al fine di evitare la possibile segregazione dei singoli materiali e comunque lasciando inalterate le caratteristiche di confezionamento del calcestruzzo. I calcestruzzi debbono essere approvvigionati in cantiere o preparati in sito soltanto nella quantità necessaria per l'impasto immediato e cioè debbono essere predisposti di volta in volta e per quanto possibile in vicinanza del lavoro.

La posa in opera sarà eseguita con ogni cura e regola d'arte, dopo aver preparato accuratamente e rettificati i piani di posa, pulizia del sottofondo, pulizia nelle zone oggetto di ripresa dei getti, posizionato le casseformi e predisposto le necessarie armature metalliche. Il controllo delle gabbie di armature metalliche, prima del getto, dovrà essere rivolto anche nel rispetto della distanza del copriferro, indicata negli elaborati progettuali o su ordinativo della Direzione lavori; questo in particolare modo negli ambienti ritenuti aggressivi o per la particolarità dell'opera.

La Direzione dei lavori avrà la facoltà di ordinare che i getti vengano eseguiti senza soluzione di continuità, tale da evitare le riprese dei getti; per tale accorgimento l'Impresa non potrà avanzare nessuna richiesta di maggiori compensi anche se sarà costretta ad una turnazione del proprio personale.

Lo scarico del conglomerato dal mezzo di trasporto dovrà avvenire con tutti gli accorgimenti tali da evitare la segregazione dei singoli componenti della miscela.

Il getto sarà eseguito a strati di spessore non superiore a 15 centimetri.

Contro le pareti dei casseri, per la superficie in vista, si deve disporre della malta o altri sostanze (disarmanti) in modo da evitare per quanto sia possibile la formazione di vani e di ammanchi.

I casseri occorrenti per le opere di getto, debbono essere sufficientemente robusti, oppure convenientemente rafforzati con controventature di sostegno tali da resistere senza deformarsi alla spinta laterale dei calcestruzzi durante la fase di getto e di pigiatura.

Quando sia ritenuto necessario, i conglomerati potranno essere vibrati con adatti mezzi. I conglomerati con cemento ad alta resistenza è opportuno che vengano vibrati.

La vibrazione deve essere fatta per strati di conglomerato dello spessore che verrà indicato dalla Direzione dei lavori e comunque non superiore a centimetri 15. I mezzi da usarsi per la vibrazione potranno essere interni (pervibratori a lamiera o ad ago) ovvero esterni da applicarsi alla superficie esterna del getto o alle casseforme. I pervibratori sono in genere più efficaci, si deve però evitare che essi provochino spostamenti nelle armature; inoltre vengono immersi nel getto e ritirati lentamente in modo da evitare la formazione dei vuoti. La vibrazione superficiale viene di regola applicata alle solette di piccolo e medio spessore (massimo cm 20). La vibrazione non deve prolungarsi troppo, di regola viene sospesa quando appare in superficie un lieve strato di malta omogenea ricca di acqua.

Le pareti dei casseri di contenimento del conglomerato di getto possono essere tolte solo quando il conglomerato abbia raggiunto un grado sufficiente di maturazione da garantire la solidità dell'opera. Di mano in mano che una parte del lavoro è finita, la superficie deve essere regolarmente inaffiata affinché la presa avvenga in modo uniforme e, quando occorra, anche coperta con della ghiaia lavata, con teli mantenuti umidi, applicare dei prodotti stagionanti che formano membrane protettive (U.N.I. 8866, U.N.I. 8656 e U.N.I. 8660) per proteggere l'opera da variazioni troppo rapide di temperatura.

Nei casi di ripresa dei getti, quando questi veramente inevitabili, si deve inumidire la superficie del conglomerato eseguito in precedenza se questo è ancora fresco; dove la presa sia iniziata o terminata si deve raschiare la superficie stessa e prima di versare il nuovo conglomerato, si dovrà applicare un sottile strato di malta di cemento in modo da assicurare un buon collegamento del getto di calcestruzzo nuovo col vecchio. Si deve fare anche la lavatura se la ripresa non è di fresca data.

La verifica della resistenza caratteristica del conglomerato verrà disposto, da parte della Direzione lavori, in conformità a quanto previsto dal D.M. 14 Gennaio 2008 (NTC2008).

Nel caso che la resistenza dei provini assoggettati a prove nei Laboratori risulti inferiore a quello indicato negli elaborati progettuali o dall'ordinativo del Direttore dei lavori, occorre procedere, a cura e spese dell'Appaltatore, ad un controllo teorico e/o sperimentale della struttura interessata dal quantitativo di calcestruzzo carente, sulla base della resistenza ridotta, oppure ad una verifica della resistenza con prove complementari, quali prelievo di provini per carotaggio direttamente dalle strutture, oppure con altri strumenti e metodi riconosciuti validi dalla Direzione lavori. A ulteriore controlli ultimati, verrà redatta apposita relazione, da parte dell'Appaltatore a firma di un tecnico abilitato, dove si indichi in base alla resistenza del conglomerato risultante, ferme restando le ipotesi di vincolo, a quali sollecitazioni e a quali carichi la struttura può essere sottoposta in fase di esercizio.

La Direzione lavori, previa approvazione della relazione anche da parte del Responsabile del procedimento, decida che la resistenza caratteristica è ancora compatibile con la destinazione d'uso dell'opera progettata e in conformità delle leggi in vigore, dovrà contabilizzare il calcestruzzo in base al valore della resistenza caratteristica risultante. Qualora tale resistenza non risulti compatibile con le finalità di progetto, l'Appaltatore sarà tenuto a sua cura e spese, alla demolizione e rifacimento dell'opera oppure all'adozione di quei provvedimenti che la Direzione dei lavori riterrà di approvare formalmente.

Nessun indennizzo o compenso sarà dovuto all'Appaltatore se il valore della resistenza caratteristica del calcestruzzo risulterà maggiore di quanto previsto.

Oltre ai controlli relativi alla resistenza caratteristica di cui sopra, il Direttore dei lavori potrà, a suo insindacabile giudizio, disporre tutte le prove che riterrà necessarie, e in particolare le seguenti:

- determinazione della consistenza – prova di abbassamento al cono (slump test) - [U.N.I. 9418],
- controllo della composizione del calcestruzzo fresco - [U.N.I. 6393],
- massa volumica del calcestruzzo - [U.N.I. 6394/1/2],
- prova del contenuto d'aria - [U.N.I. 6395],
- resistenza alla degradazione per cicli di gelo e disgelo - [U.N.I. 7087],
- prova di resistenza a compressione su campioni cilindrici prelevati con carotaggio da strutture già stagionate – [U.N.I. 6132],
- prova di resistenza a compressione con sclerometro .

Tutte le precedenti prove verranno eseguite a spese dell'Impresa e le modalità di esse saranno fissate dalla Direzione dei lavori.

I prelievi dei provini e campioni di calcestruzzo in cantiere dovranno essere conformi alle norme tecniche:

- U.N.I. 6126 – Prelevamento campioni di calcestruzzo in cantiere,
- U.N.I. 6127 – Provini in calcestruzzo – preparazione e stagionatura.

Le frequenze minimo di prelievo saranno come dal D.M. 14 Gennaio 2008 (NTC2008).

Qualunque sia l'importanza delle opere da eseguire in cemento armato, all'Appaltatore spetta sempre la completa ed unica responsabilità della loro regolare ed esatta esecuzione in conformità degli elaborati esecutivi.

Calcestruzzo per copertine, parapetti e finiture

Per la costruzione di opere di completamento del corpo stradale e delle opere d'arte quali: parapetti, copertine di muri di sostegno, d'ala, di recinzione, cordonate, soglie ecc. verrà confezionato e posto in opera, opportunamente costipato con vibratori un calcestruzzo avente un $R_{ck} \geq 300 \text{ Kg/cm}^2$ (30 N/mm²), salvo diverso ordine della Direzione lavori.

Le prescrizioni inerenti i conglomerati cementizi rimangono valide in quanto applicabili, salvo il diametro massimo degli inerti che non sarà maggiore di 20 mm, e comunque entro un terzo delle dimensioni minime del getto. Le superfici superiori dei getti verranno rifinite mediante cemento liscio.

L'Impresa dovrà porre tutte le cure e attenzioni nell'esecuzione delle casseforme per ottenere un perfetta esecuzione del getto o raccordo con getti precedentemente messi in opera, per seguire le sagome di progetto, con i giunti di dilatazione o contrazione e le particolari indicazioni della Direzione dei lavori.

Armature, centinature, casseforme, opere provvisorie

Nella realizzazione di tali opere provvisorie, l'Impresa dovrà adottare il sistema e tecnica che riterrà più opportuno, in base alla capacità statica, di sicurezza e alla sua convenienza. Inoltre dovranno essere eseguite delle particolari cautele e tutti gli accorgimenti costruttivi per rispettare le norme, i vincoli che fossero imposti dagli Enti competenti sul territorio per il rispetto di impianti e manufatti particolari esistenti nella zona dei lavori che in qualche modo venissero ad interferire con essi, compreso l'ingombro degli alvei dei corsi d'acqua, la presenza di servizi di soprassuolo e di sottosuolo, nonché le sagome da lasciare libere al di sopra di ferrovie, strade camminamenti quali marciapiedi ad uso pedonale.

Costruzione dei volti

I volti dei ponti, ponticelli e tombini che saranno costruiti sopra solide armature, formate secondo le migliori regole, ed in guisa che il manto o tamburo assecondi la curva dell'intradosso assegnata agli archi dai relativi disegni, salvo a tenere conto di quel tanto più, nel senso delle centine, che si crederà necessario a compenso del presumibile abbassamento del volto dopo il disarmo.

È data facoltà all'Appaltatore di adottare nella formazione delle armature suddette quel sistema che crederà di sua convenienza, purché presenti la necessaria stabilità e sicurezza, avendo l'Appaltatore l'intera responsabilità della loro riuscita, con l'obbligo di demolire e rifare a sue spese i volti che, in seguito al loro disarmo, avessero a deformarsi o a perdere la voluta robustezza.

Ultimata l'armatura e diligentemente preparate le superfici d'imposta delle volte, saranno collocati in opera i conci di pietra o di mattoni con le connessure disposte nella direzione precisa dei successivi raggi di curvatura dell'intradosso, curando di far procedere la costruzione gradatamente e di conserva sui due fianchi. Dovranno inoltre essere sovraccaricate le centine alla chiave per impedirne lo sfiancamento, impiegando a tal uopo lo stesso materiale destinato alla costruzione della volta.

Gli eventuali coronamenti esterni delle volte presenteranno un addentellamento che corrisponda ai filari della muratura interna, onde possano far corpo con la medesima.

In quanto alle connessure saranno mantenuti i limiti di larghezza fissati negli articoli precedenti secondo le diverse categorie di muratura.

Per le volte in pietrame si impiegheranno pietre di forma per quanto possibile regolari, aventi i letti di posa o naturalmente piani o resi grossolanamente tali con la mazza e col martello; saranno collocati in opera con il lato maggiore nel senso del raggio della curva d'intradosso e da corsi o filari che esattamente corrispondano agli addentellati formati dai coronamenti esterni.

Nelle volte con mattoni di forma ordinaria le connessure non dovranno mai eccedere la larghezza di 6 millimetri all'intradosso e di 12 dall'estradosso.

A tale uopo l'Appaltatore per volti di piccolo raggio è obbligato, senza diritto ad alcun compenso speciale, a tagliare diligentemente i mattoni per renderli cuneiformi, ovvero a provvedere, pure senza speciale compenso, a mattoni speciali lavorati a raggio.

In ogni caso rimane vietato il sistema di volte a rotoli concentrici, ma la Direzione dei lavori, per volte a piccolo raggio potrà, a suo giudizio, concedere l'adozione di un sistema misto, e cioè a rotoli con frequenti corsi passanti. Per volti obliqui i mattoni debbono essere tagliati sulle teste e disposti secondo le linee dell'apparecchio che verrà prescritto.

Per le volte in conglomerato cementizio il getto dovrà essere fatto a conci di limitata larghezza, ma dell'intera larghezza e spessore, formati entro appositi casseri con le pareti normali alla superficie di intradosso.

I conci saranno costruiti simmetricamente da una parte e dall'altra della chiave ed in ultimo saranno gettati i conci alla chiave ed alle imposte per fare serraglie quando gli assestamenti delle centine siano già compiuti.

In tutti i casi, il conglomerato dovrà essere gettato in appositi casseri disposti simmetricamente rispetto al concio chiave, in modo che le centine risultino caricate uniformemente.

Il conglomerato dovrà essere gettato e vibrato nei casseri senza interruzione e ripresa di sorta per ogni concio, fino a che il concio stesso sia completato.

L'Impresa dovrà usare tutte gli accorgimenti e le tecniche, affinché le centinature saranno abbassate uniformemente e simultaneamente.

Cappe sui volti

Lo smalto da distendersi sull'estradosso e sui rin fianchi dei volti dovrà essere costituito con le materie e le proporzioni volumetriche indicate di seguito:

- malta cementizia composta da 500 Kg di cemento e 1 mc di sabbia: parti nove;
- pietrisco di dimensioni non minori di 5 mm e non maggiori di 20 mm: parti sedici.

Preparato l'impasto, prima di collocarlo in opera, la superficie da rivestire e le connessioni saranno diligentemente ripulite e lavate con acqua abbondante.

Lo smalto, o il conglomerato, si distenderà quando la superficie dell'estradosso si trova ancora umida in due o più strati, comprimendolo poi fortemente con spatole o con verghe strato per strato fino a che la malta si sarà prosciugata. La superficie dell'ultimo strato va poi spalmata con un intonaco di malta di cemento che dovrà essere lisciato fortemente con la cazzuola in modo da ridurlo a superficie regolare senza rughe o cavità.

Qualora venisse disposto l'impiego dello smalto, esso, quando avrà raggiunto sufficiente consistenza, sarà battuto con apposite verghe a più riprese ed a colpi incrociati, allo scopo di far scomparire le screpolature cagionate dall'essiccamento, umettandone la superficie per far luogo all'ultima pulitura e lisciatura, quindi verrà estradossato con fine malta idraulica.

Tanto lo smalto quanto il conglomerato, dopo ultimate le lavorazioni e messa in opera, dovranno essere riparati, dal sole e dalla pioggia, con stuoie od altro; si stenderà poi sulla sua superficie un leggero strato di sabbia per impedire un troppo celere essiccamento.

Gli speciali manti bituminosi verranno stesi direttamente sull'estradosso della volta preventivamente regolarizzata con malta.

Sui manti bituminosi, che verranno eseguiti con le cautele che saranno prescritte, verrà poi disteso uno strato di smalto idraulico dello spessore di cm 5. In tutti i casi la cappa deve essere coperta con uno strato di sabbia di almeno 10 centimetri.

Quando si prescrive la cappa in asfalto, questa, salve speciali prescrizioni del contratto, deve farsi con la proporzione di circa Kg 8 a 10 di bitume naturale per ogni 100 chilogrammi di mastice di asfalto naturale e 50 chilogrammi di sabbia, regolando inoltre la quantità di bitume in modo che l'asfalto possa distendersi con facilità.

La cappa di asfalto deve costruirsi soltanto dopo che le murature dei volti e dei rin fianchi siano bene asciutte. La cappa, appena distesa e mentre è ancora pastosa, deve essere coperta con spolveratura di sabbia che si incorpori nell'asfalto. Le cappe non si debbono mai eseguire prima del disarmo dei volti.

Demolizioni

Le operazioni di demolizione saranno eseguite, da parte dell'Impresa, con ordine e con le necessarie cautele e precauzioni, in modo da prevenire qualsiasi infortunio agli addetti al lavoro, rimanendo perciò vietato di gettare dall'alto i materiali in genere, che invece dovranno essere trasportati o guidati in basso tramite appositi sistemi ritenuti idonei per evitare danni ed escludere qualunque pericolo.

Nelle demolizioni l'Appaltatore dovrà procedere in modo da non deteriorare i materiali che possano ancora, a giudizio della Direzione lavori, impiegarsi utilmente, sotto pena di rivalsa di danni verso l'Amministrazione appaltante; alla quale spetta ai sensi dell'art. 36 del capitolato generale la proprietà di tali

materiali, alla pari di quello proveniente dagli scavi in genere e l'Appaltatore dovrà provvedere per la loro cernita, trasporto in deposito ecc., in conformità e con tutti gli oneri previsti nel citato art. 36.

La Direzione dei lavori si riserva di disporre a suo insindacabile giudizio l'impiego dei materiali di recupero, nel rispetto della normativa vigente in materia, per l'esecuzione dei lavori appaltati, da valutarsi con i prezzi ad essi attribuiti in elenco, ai sensi del citato art. 40 del capitolato generale.

I materiali non utilizzabili provenienti dalle demolizioni dovranno sempre, e al più presto, venire trasportati, a cura dell'Appaltatore, in rifiuto alle pubbliche discariche e comunque fuori la sede dei lavori con le norme e cautele disposte per gli analoghi scarichi in rifiuto di materie come per gli scavi in genere.

La ditta Appaltatrice dovrà essere in regola e farsi carico degli oneri per attenersi a tutte le disposizioni a norma di legge vigente in materia di trasporto materiali di rifiuto provenienti dai cantieri stradali o edili.

TRASPORTO DEL CONGLOMERATO

Il trasporto del conglomerato dall'impianto di confezione al cantiere di stesa dovrà avvenire mediante mezzi di trasporto di adeguata portata, efficienti e veloci sempre dotati di telone di copertura avvolgente per evitare i raffreddamenti superficiali e la conseguente formazione di crostoni superficiali.

La percorrenza stradale dall'impianto di confezionamento al cantiere di stesa non dovrà richiedere un tempo eccessivamente lungo per non causare il raffreddamento del conglomerato. Pertanto la durata del trasporto è vincolata dalla temperatura minima del conglomerato alla stesa, che non dovrà mai essere inferiore a 150÷160 °C.

POSA IN OPERA DEL CONGLOMERATO

Il piano di posa risulterà perfettamente pulito, scevro da polveri e privo di residui di qualsiasi natura.

La posa in opera dei conglomerati bituminosi verrà effettuata a mezzo di macchine vibrofinitrici dei tipi approvati dalla Direzione lavori dotate di piastra riscaldata, in perfetto stato di efficienza e con automatismi di autolivellamento. La Direzione lavori si riserva la facoltà di potere utilizzare ogni altra tecnologia ritenuta più opportuna, possibilmente dopo aver consultato l'Impresa.

Le vibrofinitrici dovranno lasciare uno strato finito perfettamente sagomato, privo di sgranamenti, fessurazioni ed esente da difetti dovuti a segregazione degli elementi litoidi più grassi. La velocità di avanzamento delle macchine di stesa dovrà essere mediamente compresa tra 4 e 5 m/min.

La stesa dei conglomerati dovrà essere sospesa quando le condizioni meteorologiche possono pregiudicare la perfetta riuscita del lavoro. Gli strati eventualmente compromessi dovranno essere immediatamente rimossi e successivamente ricostruiti.

La temperatura esterna non dovrà mai essere inferiore a 5 °C.

COMPATTAZIONE

La compattazione dei conglomerati dovrà iniziare appena stesi dalla vibrofinitrice ed essere condotta a termine senza interruzioni. L'addensamento dovrà essere realizzato possibilmente con rulli gommati oppure metallici a rapida inversione di marcia, con peso idoneo e con caratteristiche tecnologiche avanzate in modo da assicurare il raggiungimento delle massime densità ottenibili.

Potrà essere utilizzato un rullo tandem a ruote metalliche del peso minimo di 8/10 t per le operazioni di rifinitura dei giunti e riprese.

Al termine della compattazione gli strati dovranno avere una densità non inferiore al 97% di quella Marshall dello stesso giorno o periodo di lavorazione riscontrata nei controlli all'impianto.

Si avrà cura inoltre che la compattazione sia condotta con la metodologia più adeguata per ottenere un uniforme addensamento in ogni punto ed evitare fessurazioni e scorrimenti nello strato appena steso.

La superficie degli strati dovrà presentarsi priva di irregolarità ed ondulazioni. Un'asta rettilinea lunga 4 m posta in qualunque direzione sulla superficie finita dovrà aderirvi uniformemente con uno scostamento massimo di 3 mm.

L'impasto sottoposto all'azione del rullo non deve scorrere. Se ciò accade, significa che qualche cosa non va nello studio Marshall della miscela o nella temperatura del materiale. In questi casi occorre sospendere l'esecuzione del lavoro.

ESECUZIONE DEI GIUNTI

Durante la stesa si dovrà porre la massima cura alla formazione dei giunti longitudinali preferibilmente ottenuti mediante tempestivo affiancamento di una strisciata alla precedente con l'impiego di due finitrici.

Qualora ciò non sia possibile il bordo della striscia già realizzata dovrà essere trattato con applicazione di emulsione bituminosa acida al 55% in peso, per assicurare la saldatura della striscia successiva. Se il bordo risulterà danneggiato o arrotondato si dovrà procedere al taglio verticale con idonea attrezzatura. I giunti trasversali derivanti dalle interruzioni giornaliere dovranno essere realizzati sempre previo taglio ed asportazione della parte terminale di azzeramento, mentre sui giunti di inizio lavorazione si dovrà provvedere all'asporto dello strato sottostante mediante fresatura. La sovrapposizione dei giunti longitudinali tra i vari strati sarà programmata e realizzata in maniera che essi risultino fra loro sfalsati almeno di 20 cm e non cadano mai in corrispondenza delle due fasce della corsia di marcia normalmente interessate dalle ruote dei veicoli pesanti.

I) Preparazione della superficie stradale

Prima di iniziare la stesa dell'usura antistrucchiolo SMA, è necessario provvedere ad una accurata pulizia della superficie stradale ed alla stesa di una adeguata mano di attacco, realizzata con bitumi modificati, che avrà lo scopo di garantire un perfetto ancoraggio con la pavimentazione esistente, impermeabilizzarla e prevenire la propagazione delle fessurazioni dalla fondazione allo strato di usura. La mano di attacco sarà eseguita con bitumi modificati stesi in ragione di Kg $1,0 \pm 0,2$ al mq, con apposite macchine spruzzatrici automatiche in grado di assicurare l'uniforme distribuzione del prodotto ed il dosaggio previsto. Per evitare l'adesione dei mezzi di cantiere, si dovrà provvedere allo spargimento, con apposito mezzo di graniglia prebitumata avente pezzatura 8/12 mm, in quantità di circa 6/8 l/mq. In casi particolari o quando la Direzione lavori lo ritenga opportuno, si potrà realizzare la mano di attacco utilizzando una emulsione di bitume modificato con le caratteristiche minime previste dal punto N dell'art. "Provenienza e qualità dei materiali" effettuata mediante apposite macchine spanditrici automatiche in ragione di Kg $1,5 \pm 0,2$ al mq e successiva granigliatura come sopra descritto. L'eccesso di graniglia non legata dovrà essere asportato mediante impiego di motospazzatrice.

Scarificazione di pavimentazioni esistenti

Per gli interventi su pavimentazioni stradali già esistenti sui quali dovrà procedersi a ricarichi o risagomature, previo ordine della Direzione lavori, l'Impresa dovrà dapprima ripulire accuratamente il piano viabile, provvedendo poi alla scarificazione della massiciata esistente adoperando, all'uopo, apposito scarificatore opportunamente trainato e guidato.

La scarificazione sarà spinta fino alla profondità ritenuta necessaria dalla Direzione lavori, provvedendo poi alla successiva vagliatura e raccolta in cumuli del materiale utilizzabile, su aree di deposito procurate a cura e spese dell'Impresa.

Qualora la Direzione dei lavori ritenga opportuno allontanare il materiale risultante da scarificazione, la ditta Appaltatrice dovrà essere in regola e farsi carico degli oneri per attenersi a tutte le disposizioni a norma di legge vigente in materia di trasporto dei materiali di rifiuto provenienti dai cantieri stradali o edili.

Fresatura di strati in conglomerato bituminoso con idonee attrezzature

La fresatura della sovrastruttura stradale per la parte legata a bitume per l'intero spessore o parte di esso dovrà essere effettuata con idonee attrezzature, munite di frese a tamburo, funzionanti a freddo, munite di nastro caricatore per il carico del materiale di risulta.

Le attrezzature dovranno essere perfettamente efficienti e funzionanti e di caratteristiche meccaniche, dimensioni e produzioni approvate secondo la "direttiva macchine".

La superficie del cavo dovrà risultare perfettamente regolare in tutti i punti, priva di residui di strati non completamente fresati. L'Impresa si dovrà scrupolosamente attenere agli spessori di demolizione stabiliti dalla Direzione lavori. Particolare cura e cautela deve essere rivolta alla fresatura della pavimentazione su cui giacciono coperchi o prese dei sottoservizi, la stessa Impresa avrà l'onere di sondare o farsi segnalare l'ubicazione di tutti i manufatti che potrebbero interferire con la fresatura stessa.

Lo spessore della fresatura dovrà essere mantenuto costante in tutti i punti e sarà valutato mediando l'altezza delle due pareti laterali con quella della parte centrale del cavo.

La pulizia del piano di scarifica, nel caso di fresature corticali, dovrà essere eseguita con attrezzature munite di spazzole rotanti e/o dispositivi aspiranti o simili in grado di dare un piano perfettamente pulito.

Le pareti dei tagli longitudinali dovranno risultare perfettamente verticali e con andamento longitudinale rettilineo e privo di sgretolature.

Sia il piano fresato che le pareti dovranno, prima della posa in opera dei nuovi strati di riempimento, risultare perfettamente puliti, asciutti e uniformemente rivestiti dalla mano di attacco in legante bituminoso. La ditta appaltatrice dovrà essere in regola e farsi carico degli oneri per attenersi a tutte le disposizioni a norma di legge vigente in materia di trasporto dei materiali di rifiuto provenienti dai cantieri stradali o edili.

Cordonate in calcestruzzo

Gli elementi prefabbricati delle cordonate in calcestruzzo con sezione da determinarsi a cura del Direttore dei lavori, saranno di lunghezza un metro, salvo nei tratti di curva a stretto raggio o nei casi particolari indicati sempre dalla Direzione lavori. La resistenza caratteristica del calcestruzzo (R_{ck}) impiegato per la

cordonata dovrà essere di classe 300 Kg/cm^2 . La Direzione lavori, a suo insindacabile giudizio, potrà eseguire dei prelievi, mediante confezionamento di provini cubici di cm 10 di lato, da sottoporre al controllo della resistenza a compressione semplice.

Gli elementi andranno posati su un letto di calcestruzzo minimo di 10/15 cm di spessore e opportunamente rinfiancati in modo continuo da ambo i lati. I giunti saranno sigillati con malta fina di cemento.

Particolare cura l'Impresa dovrà avere durante la posa per rispettare gli allineamenti di progetto, mentre gli attestamenti tra i consecutivi elementi di cordonata dovranno essere perfetti e privi di sbavature o riseghe.

Art.73 Lavori diversi

Elementi prefabbricati in calcestruzzo

I manufatti saranno realizzati con calcestruzzo cementizio vibrato, gettato in speciali casseforme multiple o mediante appositi macchinari, in modo che la superficie in vista o esposta agli agenti atmosferici sia particolarmente liscia ed esente da qualsiasi difetto, con R_{ck} non inferiore a 300 Kg/cm^2 , stagionati in appositi ambienti e trasportati in cantiere in confezioni.

1) CANALETTE DI DEFLUSSO DALLA STRADA

Avranno le misure di cm $50 \times 50 \times 20$, spessore cm 5, e saranno di forma ad imbuto. La resistenza caratteristica del calcestruzzo (R_{ck}) impiegato per le canalette dovrà essere di classe non inferiore a 250 Kg/cm^2 .

Saranno poste in opera dal basso, in apposita sede scavata sulla superficie della scarpata, dando allo scavo stesso la forma dell'elemento, partendo dal fosso di guardia fino alla banchina, dove sarà eseguito un raccordo per l'imbocco delle acque di deflusso mediante calcestruzzo del tipo fondazioni. La sagomatura dell'invito dovrà essere eseguita in modo tale da non creare ostacolo all'acqua, al fine di evitare ristagni, travasi e convogliamenti non desiderati.

Qualora non vi sia ritegno sul fosso di guardia si avrà cura di infiggere nel terreno 2 tondini di acciaio di diametro mm 20, della lunghezza minima di cm 80 con sporgenza di cm 20, per impedire lo slittamento.

2) CUNETTE E FOSSI DI GUARDIA

Gli elementi potranno avere sezione trapezoidale o ad L, con spessore di cm 6 e saranno sagomati ad imbuto, con giunzioni stuccate a cemento. La resistenza caratteristica del calcestruzzo (R_{ck}) impiegato per le cunette e fossi di guardia dovrà essere di classe non inferiore a 300 Kg/cm^2 . L'armatura dei manufatti dovrà essere eseguita con rete elettrosaldata a maglie saldate di dimensioni $12 \times 12 \text{ cm}$ con ferri $\varnothing 5 \text{ mm}$, salvo diversa indicazione dalla Direzione lavori.

La posa sarà eseguita su letto di materiale arido costipato di spessore cm 10/15, avendo cura che in nessun posto restino dei vuoti che comprometterebbero la resistenza delle cunette. È compresa inoltre la stuccatura dei giunti con malta di cemento normale dosata a Kg 500.

Lavori di rivestimento vegetale – Opere in verde

I terreni dovranno essere lavorati, concimati e seminati nel modo previsto nell'apposito articolo, nel periodo immediatamente successivo alla realizzazione dei piani definitivi delle sistemazioni, mentre per le lavorazioni di cui appresso si provvederà nel periodo climatico più opportuno.

I) Piantumazioni

Le operazioni di messa a dimora delle piantine e delle talee potranno essere eseguite in qualsiasi periodo utile al buon attecchimento, restando a carico dell'Appaltatore la sostituzione delle fallanze entro due anni dalla messa a dimora e comunque fino al collaudo.

Il sesto dovrà essere quello più proprio per la specie, che verrà messa a dimora a quinconce con file parallele al ciglio della strada, o con altro orientamento determinato dal Direttore dei lavori. Per le file più prossime alla sede stradale il Direttore dei lavori potrà ordinare che, in relazione ai lavori di pavimentazione, vengano messe a dimora in un tempo successivo, senza che l'Appaltatore possa pretendere compensi aggiuntivi.

In relazione alle specie si prescrive il seguente sesto d'impianto:

- cm 25 per le piante a portamento erbaceo o strisciante (*Festuca glauca*, *Gazania splendens*, *Hedera helix*, *Hypericum calycinum*, *Lonicera sempervirens*, *Mesembryanthemum acinaciforme*, *Stachys lanata*);
- cm 50 per le piante a portamento arbustivo (*Crataegus pyracantha*, *Cytisus scoparius*, *Eucalyptus* sp. pl., *Mahonia aquifolium*, *Nerium oleander*, *O. punctata*, *Ficus indica*, *Pitosporum tobira*, *Rosmarinus officinalis*, *Spartium junceum*).

Il Direttore dei lavori ordinerà per iscritto all'Appaltatore la specie da mettere a dimora nei vari settori, anche eventualmente ricorrendo a specie diverse da quelle elencate sopra, in relazione alle caratteristiche dell'areale e a quelle microclimatiche locali, senza che l'Appaltatore possa pretendere compensi ulteriori se non in relazione al numero.

L'impianto potrà essere fatto meccanicamente o manualmente: per le piante a portamento arbustivo la buca dovrà essere sufficientemente grande da garantire, oltre all'attecchimento sicuro, anche una crescita futura sufficientemente rapida e rigogliosa, eventualmente collocandovi del letame bovino non a contatto delle radici e ricoprendo con cautela, ad evitare danni alle radici, predisponendo un apposito colletto in terra per il ristagno dell'acqua piovana.

Si dovrà avere particolare cautela nel periodo tra l'approvvigionamento in cantiere delle piantine e la messa a dimora affinché non si verifichino danni alle radici ed evitando sia il disseccamento che la germogliazione: in tali eventualità si procederà alla sostituzione completa della fornitura a spese e cura dell'Appaltatore.

II) Semina di specie erbacee

La semina di specie foraggere dovrà costituire una copertura con caratteristiche di prato polifita stabile.

Prima della semina e dopo la concimazione il terreno sarà epicato con rastrello, quindi dopo aver dato comunicazione al Direttore dei lavori si procederà alla semina di quei miscugli che il Direttore dei lavori stesso avrà ordinato per iscritto, con il quantitativo previsto da progetto, procedendo a spaglio, con personale esperto e capace, a più passate e per gruppi di semi di volume e peso simili, in giornate senza vento, avendo cura di ricoprire il seme con rastrelli a mano o con erpice leggero, battendo successivamente il terreno con la pala o rullandolo.

III) Semina a spruzzo (idrosemina)

Le scarpate sia in rilevato che in trincea, con tipo di terreno o roccia particolarmente poveri di sostanze nutritive e facilmente erodibili dalle acque meteoriche, potranno essere seminate a spruzzo, in periodo umido (autunno), con apposite pompe e macchinari, con impiego di sementi di specie frugali e rustiche, con radici profonde, quali ad esempio *Festuca arundinacea*.

La miscela prevede le seguenti dosi per ettaro: soluzione di fertilizzante organico a base di substrati fungini essiccati, Kg 2.500; torba, litri 5.000; seme, Kg 180; acqua, litri 1.000. Qualora il terreno sia molto acido occorre aggiungere calce spenta (ad esempio per portare pH da 3,5 a 5,5 utilizzare Kg 2.400).

Se la crescita è troppo lenta, rada o nulla, l'Appaltatore ripeterà il trattamento a sua cura e spese, ad evitare il propagarsi delle radure. Nel primo periodo di due mesi almeno dovrà essere interdetto qualsiasi passaggio sulla aree trattate, che eventualmente dovranno essere recintate, e che andranno protette con frammenti di paglia sparsi da apposite macchine in ragione di Kg 2.000, addizionata con emulsione bituminosa per Kg 500 per ettaro, con funzione di collante.

IV) Rimboschimento con specie forestali

Sulle scarpate ove previsto, oppure ove ritenuto opportuno dal Direttore dei lavori, l'Appaltatore provvederà alla messa a dimora di alberature impiegando le seguenti specie: *Ulmus campestris*, *Coryllus avellana*, *Sorbus sp. pl.*, *Celtis australis* ecc., come meglio definito nell'elenco dei prezzi. La buca avrà le dimensioni di cm 80×80×80, e andrà riempita con terra di granulometria e qualità adatta, opportunamente addizionata di letame animale.

La pianta verrà ancorata ad apposito tutore in palo di castagno o carpino infisso nella buca prima del rinterro per almeno 40 cm, e sarà legata in più punti con raffia; qualora si tratti di esemplare che per la sua mole opponga molta resistenza al vento, andrà ancorato con tutore costituito da tre pali legati a piramide, oppure mediante tiranti in filo di ferro ancorati a paletti metallici infissi nel terreno, che abbraccino il tronco con l'interposizione di appositi cuscinetti.

Nelle aree di pertinenza stradale, ove il terreno si presenti di natura limosa, argillosa o paludosa, nelle depressioni e sulle sponde di vallette, l'Appaltatore metterà a dimora, a quinconce n. 4 talee di pioppo, salice o tamerice al metro quadrato, con funzione di rinsaldamento del terreno, di taglio fresco ed allo stato verde, con diametro minimo di cm 1,5 che dovranno essere di crescita spontanea nelle aree interessate.

V) Rivestimento in zolle erbose

Dove ritenuto opportuno dal Direttore dei lavori si provvederà alla posa di zolle erbose di prato polifita stabile, in formelle di cm 25×25, disposte in file a giunti sfalsati, su sottofondo regolarizzato e costipato. Per scarpate di sviluppo superiore a m 3 verranno posti in opera appositi sostegni antiscivolo ogni m 2 costituiti da graticciate di altezza 10-15 cm come descritte nell'articolo seguente.

Qualora occorra lasciare scoli d'acqua piovana, questi saranno con sagoma a settore circolare di larghezza cm 80-120 e profondità cm 15-20, preventivamente predisposti sul terreno, fino alle stesse canalette di scarico.

VI) Graticciate morte

Sulle scarpate parzialmente consolidate che tuttavia presentino radure vegetative ed erosione del suolo anche a causa dell'eccessiva pendenza delle scarpate stesse, l'Appaltatore provvederà a realizzare graticciate di lunghezza m 5-8, costituite da file di 4-5 pali di castagno di diametro in punta 6-8 cm, infissi nel terreno mediante battitura per 80-100 cm, e successivo pareggio delle teste sgretolate per la battitura, con successivo intreccio alternato di pertichelle di castagno, carpino oppure orniello, per un'altezza di 50-60 cm di cui un terzo entro terra, della lunghezza di 5-8 m, e diametro in punta di cm 3-4, l'ultima delle quali fissata con chiodo di ferro a lato della sommità di ogni paletto.

La disposizione a quinconce delle graticciate sul piano delle scarpate dovrà essere in contropendenza rispetto alla pendenza della strada, con inclinazione di 1:8, ad evitare il ristagno di acqua piovana o di scolo, con interesse medio di m 3-5 misurato secondo la massima pendenza della scarpata stessa.

Il volume dietro la graticciata stessa dovrà essere colmato in piano per non più di 2/3 dell'altezza con terra vegetale, paglia ed eventuale letame, ed in esso verranno messe a dimora, secondo le indicazioni del Direttore dei lavori, talee di specie arboree o arbustive, ad interasse di cm 30-40, per le quali l'Appaltatore dovrà sostituire le fallanze fino al collaudo.

VII) Graticciate verdi

Saranno realizzate con gli stessi criteri generali delle graticciate morte, ma con paletti di diametro minore e ad interasse minore, tra i quali verranno tessuti a canestro virgulti vivi di salice, pioppo o tamerice del diametro di 1-2 cm, per un'altezza di 30-40 cm, ad interasse di 1-2 m misurato secondo la massima pendenza.

VIII) Sfalcio dell'erba e cure colturali

L'Appaltatore è tenuto ad eseguire lo sfalcio meccanico o manuale delle aree a prato e a zolle, ogni volta che l'erba superi l'altezza di 30 cm, allontanando entro 24 ore erba e fieno, avendo cura di evitare la dispersione sul piano viabile.

L'Appaltatore è tenuto a effettuare tutte le cure alle colture, sia da lui stesso messe a dimora, sia che già fossero presenti al momento della consegna dei lavori: dovrà provvedere alla sostituzione delle fallanze, alle potature, diserbi, sarchiature, concimazioni stagionali, sfalci, trattamenti antiparassitari, e all'annaffiamento in fase di attecchimento di ogni specie sia erbacea che arborea e arbustiva.

Le operazioni di cui sopra graveranno sull'Appaltatore, dal momento della consegna dei lavori al momento del collaudo, con la successiva garanzia di cui all'art. 1667 del codice civile, senza che possa pretendere compensi di sorta in aggiunta a quelli di elenco, nei quali si devono intendere già compresi e compensati.

Segnaletica orizzontale

La vernice da impiegare dovrà essere del tipo rifrangente premiscelato e cioè contenere sfere di vetro mescolato durante il processo di fabbricazione così che dopo l'essiccamento e successiva esposizione delle sfere di vetro dovute all'usura dello strato superficiale di vernice stessa sullo spartitraffico svolga effettivamente efficiente funzione di guida nelle ore notturne agli autoveicoli, sotto l'azione della luce dei fari.

Inoltre la segnaletica orizzontale dovrà essere priva di sbavature e ben allineata.

Il Direttore dei lavori potrà chiedere, in qualsiasi momento, all'appaltatore la presentazione del "certificato di qualità", rilasciato da un laboratorio ufficiale, inerente alle caratteristiche principali della vernice impiegata.

A) CONDIZIONI DI STABILITÀ

Per la vernice bianca il pigmento colorato sarà costituito da biossido di titanio con o senza aggiunta di zinco, per quella gialla da cromato di piombo.

Il liquido pertanto deve essere del tipo oleo-resinoso con parte resinosa sintetica; il fornitore dovrà indicare i solventi e gli essiccamenti contenuti nella vernice.

La vernice dovrà essere omogenea, ben manciata e di consistenza liscia ed uniforme, non dovrà fare crosta né diventare gelatinosa od inspessirsi.

La vernice dovrà consentire la miscelazione nel recipiente contenitore senza difficoltà mediante l'uso di una spatola a dimostrare le caratteristiche desiderate, in ogni momento entro sei mesi dalla data di consegna.

La vernice non dovrà assorbire grassi, olii ed altre sostanze tali da causare la formazione di macchie di nessun tipo e la sua composizione chimica dovrà essere tale che, anche durante i mesi estivi, anche se applicata su pavimentazione bituminosa, non dovrà presentare traccia di inquinamento da sostanze bituminose.

Il potere coprente della vernice deve essere compreso tra 1,2 e 1,5 mq/Kg (ASTM D 1738); ed il peso suo specifico non dovrà essere inferiore a Kg 1,50 per litro a 25 gradi C (ASTM D 1473).

B) CARATTERISTICHE DELLE SFERE DI VETRO

Le sfere di vetro dovranno essere trasparenti, prive di lattiginosità e di bolle d'aria e, almeno per il 90 % del peso totale, dovranno aver forma sferica con esclusione di elementi ovali, e non dovranno essere saldate insieme.

L'indice di rifrazione non dovrà essere inferiore ad 1,50 usando per la determinazione del metodo della immersione con luce al tungsteno.

Le sfere non dovranno subire alcuna alterazione all'azione di soluzioni acide saponate a ph 5-5,3 e di soluzione normale di cloruro di calcio e di sodio.

La percentuale in peso delle sfere contenute in ogni chilogrammo di vernice prescelta dovrà essere compresa tra il 30 ed il 40 %.

Le sfere di vetro (premiscelato) dovranno soddisfare complessivamente alle seguenti caratteristiche granulometriche:

	Setaccio A.S.T.M	% in peso
Perline passanti per il setaccio	n. 70	100
Perline passanti per il setaccio	n. 140	15 – 55
Perline passanti per il setaccio	n. 230	0 – 10

C) IDONEITÀ DI APPLICAZIONE

La vernice dovrà essere adatta per essere applicata sulla pavimentazione stradale con le normali macchine spruzzatrici e dovrà produrre una linea consistente e piena della larghezza richiesta.

Potrà essere consentita l'aggiunta di piccole quantità di diluente fino al massimo del 4% in peso.

D) QUANTITÀ DI VERNICE DA IMPIEGARE E TEMPO DI ESSICAMENTO

La quantità di vernice, applicata a mezzo delle normali macchine spruzzatrici sulla superficie di una pavimentazione bituminosa, in condizioni normali, dovrà essere non inferiore a Kg 0,120 per metro lineare di striscia larga cm 12, mentre per la striscia larga cm 15 non dovrà essere inferiore a Kg 0,150 e di Kg 1,00 per superfici variabili di mq 1,0 e 1,2. In conseguenza della diversa regolarità della pavimentazione ed alla temperatura dell'aria tra i 15 °C e 40 °C e umidità relativa non superiore al 70%, la vernice applicata dovrà asciugarsi sufficientemente entro 30-45 minuti dell'applicazione; trascorso tale periodo di tempo le vernici non dovranno staccarsi, deformarsi o scolorire sotto l'azione delle ruote gommate degli autoveicoli in transito.

E) VISCOSITÀ

La vernice, nello stato in cui viene applicata, dovrà avere una consistenza tale da poter essere agevolmente spruzzata con la macchina traccialinee; tale consistenza misurata allo storrer viscosimeter a 25 °C espressa in unità Krebs sarà compresa tra 70 e 90 (ASTM D 562). La vernice che cambi consistenza entro sei mesi dalla consegna sarà considerata non rispondente a questo requisito.

F) COLORE

La vernice dovrà essere conforme al bianco o al giallo richiesto.

La determinazione del colore sarà fatta in laboratorio dopo l'essiccamento della stessa per 24 ore.

La vernice non dovrà contenere alcuno elemento colorante organico e dovrà scolorire al sole.

Quella bianca dovrà possedere un fattore di riflessione pari almeno al 75% relativo all'ossido di magnesio, accertata mediante opportuna attrezzatura.

Il colore dovrà conservare nel tempo, dopo l'applicazione, l'accertamento di tali conservazioni che potrà essere richiesto dalla Stazione appaltante in qualunque tempo prima del collaudo e che potrà determinarsi con opportuni metodi di laboratorio.

G) RESIDUO

Il residuo non volatile sarà compreso tra il 65% ed il 75% in peso sia per la vernice bianca che per quella gialla.

H) CONTENUTO DI PIGMENTO

Il contenuto di biossido di titanio (pittura bianca) non dovrà essere inferiore al 14% in peso e quello cromato di piombo (vernice gialla) non inferiore al 10% in peso.

I) RESISTENZA AI LUBRIFICANTI E CARBURANTI

La pittura dovrà resistere all'azione lubrificante e carburante di ogni tipo e risultare insolubile ed inattaccabile alla loro azione.

L) PROVA DI RUGOSITÀ SU STRADA

Le prove di rugosità potranno essere eseguite su strade nuove in un periodo tra il 10° ed il 30° giorno dall'apertura del traffico stradale.

Le misure saranno effettuate con apparecchio Skid Tester ed il coefficiente ottenuto secondo le modalità d'uso previste dal R.D.L. inglese, non dovrà abbassarsi al di sotto del 60% di quello che presenta pavimentazioni non verniciate nelle immediate vicinanze della zona ricoperta con pitture; in ogni caso il valore assoluto non dovrà essere minore di 35 (trentacinque).

CAPO 15 NORME PER LA MISURAZIONE E VALUTAZIONE DELLE OPERE

Art.74 Norme generali

Le quantità dei lavori e delle provviste saranno determinate con metodi geometrici o a numero o a peso in relazione a quanto è previsto nell'elenco voci.

I lavori saranno liquidati in base alle norme fissate dal progetto anche se le misure di controllo rilevate dagli incaricati dovessero risultare spessori, lunghezze e cubature effettivamente superiori. Soltanto nel caso che la Direzione dei lavori abbia ordinato per iscritto maggiori dimensioni se ne terrà conto nella contabilizzazione.

In nessun caso saranno tollerate dimensioni minori di quelle ordinate, le quali potranno essere motivo di rifacimento a carico dell'Impresa.

Le misure saranno prese in contraddittorio mano a mano che si procederà all'esecuzione dei lavori e riportate su appositi libretti che saranno firmati dagli incaricati dalla Direzione lavori e dall'Impresa.

Quando per il progredire dei lavori, non risulteranno più accertabili o riscontrabili le misurazioni delle lavorazioni eseguite, l'Appaltatore è obbligato ad avvisare la Direzione dei lavori con sufficiente preavviso.

Art.75 Criteri di misurazioni per le varie categorie d'opera

Movimento di materia – Scavi e rilevati

Il volume degli scavi e dei rilevati occorrenti per la formazione del corpo stradale e relative scarpate e pertinenze secondo le prescrizioni del progetto o di spostamenti eventuali ordinati per iscritto dalla Direzione lavori, verrà determinato col metodo geometrico delle sezioni ragguagliate, sulla base di quelle indicate nella planimetria e nel profilo longitudinale, salvo la facoltà all'Impresa ed alla Direzione dei lavori di interporre altre o aumentarne il numero per meglio adattare alla configurazione dei terreni. All'atto della consegna dei lavori, l'Impresa eseguirà in contraddittorio con la Direzione lavori la verifica delle sezioni trasversali e relative quote dello stato di fatto. Sulla scorta di tale rilievo e da quelli da effettuarsi ad opera terminata, con riferimento alle sagome delle sezioni tipo ed alle quote di progetto, sarà computato il volume degli scavi e dei rilevati eseguiti per la realizzazione dell'opera.

A) PREPARAZIONE DEI PIANI DI POSA DEI RILEVATI

La preparazione dei piani di posa dei rilevati, eseguiti sulla base dei dati progettuali, salvo diversa indicazione impartita per iscritto dalla Direzione lavori, verrà computata per il volume di scavo rispetto al piano di campagna come scavo di sbancamento.

Solo nel caso di scavi scoticamento, fino ad una profondità media di cm 20 dal piano di campagna, tale onere si intende già compreso nel prezzo riguardante la formazione di rilevati. Pertanto, solo nei casi di una eventuale bonifica del piano di posa oltre lo spessore medio di 20 cm per la rimozione del terreno vegetale, tale maggiore scavo ed il relativo riempimento in materiale idoneo da rilevato verranno compensati a parte con le rispettive voci di elenco.

B) PREPARAZIONE DEL PIANO DI POSA DELLA SOVRASTRUTTURA STRADALE IN TRINCEA

Lo scavo del cassonetto nei tratti in trincea, delle cunette e dei fossi di guardia sarà pagato col prezzo a metro cubo dello scavo di sbancamento.

La compattazione meccanica dei piani di posa nei tratti in trincea (sottofondo) verrà compensata a metro quadrato di superficie effettivamente trattata. Con le voci di elenco relativa alla preparazione del piano di posa della fondazione stradale nei tratti in trincea si intendono compensati tutti gli oneri previsti nelle specifiche "Movimenti di terre", per ottenere la densità ed il modulo di compressibilità prescritti.

Se, in relazione alle caratteristiche del terreno costituente il piano di posa della sovrastruttura, la Direzione dei lavori ordinasse la sostituzione del terreno stesso con materiale arido per una determinata profondità al di sotto del piano del cassonetto, lo scavo sarà pagato con il prezzo dello scavo di sbancamento ed il materiale arido con il relativo prezzo d'elenco.

C) SCAVI DI SBANCAMENTO E DI FONDAZIONE

Tutti i materiali provenienti dagli scavi sono di proprietà dell'Amministrazione appaltante. L'Impresa appaltatrice potrà usufruire dei materiali stessi, sempre che vengano ritenuti idonei dalla Direzione lavori, nei limiti previsti per l'esecuzione dei lavori e per quelle lavorazioni di cui è stabilito il prezzo di elenco con materiali provenienti da scavi.

Gli scavi per la formazione di cunette, fossi, canali, l'approfondimento di fossi esistenti verranno valutati e compensati col prezzo degli scavi di sbancamento.

Quando negli scavi in genere si fossero passati i limiti assegnati, non solo si terrà conto del maggior lavoro eseguito, ma l'Impresa dovrà, a sue spese, rimettere in sito le materie scavate in più, o comunque provvedere a quanto necessario per assicurare la regolare esecuzione delle opere.

Il prezzo relativo agli scavi in genere, da eseguirsi con le modalità prescritte agli artt. "Movimenti di terre", comprende tra gli oneri particolari:

– il taglio delle piante, l'estirpazione delle ceppaie, radici, arbusti, ecc., ed il trasporto in aree messe a disposizione dalla Direzione Lavori; lo scavo, il trasporto e lo scarico dei materiali a rifiuto, a reimpiego od a deposito a qualsiasi distanza; la perfetta profilatura delle scarpate e dei cassonetti anche in roccia; gli esaurimenti d'acqua negli scavi di sbancamento.

Qualora per la qualità del terreno, o per qualsiasi altro motivo, fosse necessario puntellare, sbadacchiare e armare le pareti degli scavi, l'Impresa dovrà provvedere a sue spese, adottando tutte le precauzioni necessarie per impedire smottamenti. Nessun compenso spetterà all'Impresa per il mancato recupero, parziale o totale, del materiale impiegato in dette armature e sbadacchiature.

Nel caso degli scavi in terra, solo i trovanti rocciosi o fondazioni di murature aventi singolo volume superiore a 1 mc, se rotti, verranno compensati con i relativi prezzi d'elenco ed il loro volume sarà detratto da quello degli scavi in terra.

Gli scavi di fondazione saranno computati per un volume uguale a quello risultante dal prodotto dell'area di base delle murature di fondazione per la loro profondità, misurate a partire dal piano dello scavo di sbancamento. Gli scavi di fondazione potranno essere eseguiti, ove ragioni speciali non lo vietino, anche con pareti a scarpata, ma in tal caso non sarà pagato il maggior volume, né successivo riempimento a ridosso delle murature che l'Impresa dovrà eseguire a propria cura e spese. Al volume di scavo per ciascuna classe di profondità indicata nell'elenco prezzi, verrà applicato il relativo prezzo e sovrapprezzo.

Gli scavi di fondazione saranno considerati scavi subacquei e compensati con il relativo sovrapprezzo, solo se eseguiti a profondità maggiore di cm 20 dal livello costante a cui si stabilizzano le acque.

Nel prezzo degli scavi di fondazione è sempre compreso l'onere del riempimento dei vuoti attorno alla muratura.

Il trasporto a rilevato, compreso qualsiasi rimaneggiamento delle materie provenienti dagli scavi, è compreso nel prezzo di elenco degli scavi anche qualora, per qualsiasi ragione, fosse necessario allontanare, depositare provvisoriamente e quindi riprendere e portare in rilevato le materie stesse. Le materie di scavo che risultassero esuberanti o non idonee per la formazione dei rilevati, dovranno essere trasportate a rifiuto fuori della sede dei lavori, a debita distanza e sistemate convenientemente anche con spianamento e livellazione a campagna, restando a carico dell'Impresa ogni spesa conseguente, ivi compresa ogni indennità per l'occupazione delle aree di deposito.

Per i materiali non ritenuti idonei dalla Direzione lavori per la formazione di rilevati, dovranno essere redatti i relativi verbali di accertamento al fine di determinare la quantità che entrerà a far parte del computo del volume di materiali di cui al successivo punto E).

D) RILEVATI

L'area delle sezioni in rilevato o a riempimento verrà computata rispetto al piano di campagna senza tenere conto né dello scavo di scoticamento, per una profondità media di cm 20; né dell'occorrente materiale di riempimento; né dei cedimenti subiti dal terreno stesso per effetto del costipamento meccanico o per naturale assestamento; né della riduzione di volume che il materiale riportato subirà, rispetto al volume che occupava nel sito di scavo oppure allo stato sciolto, a seguito del compattamento meccanico.

Qualora l'Impresa superasse le sagome fissate dalla Direzione lavori, il maggiore rilevato non verrà contabilizzato, e l'Impresa, se ordinato dalla Direzione lavori, rimuoverà, a cura e spese, i volumi di terra

riportati o depositati in più, provvedendo nel contempo a quanto necessario per evitare menomazioni alla stabilità dei rilevati accettati dalla Direzione lavori.

I prezzi relativi ai rilevati saranno applicati anche per la formazione degli arginelli in terra.

L'onere della riduzione dei materiali provenienti da scavi di sbancamento o di fondazione in roccia o da scavi in galleria, onde ottenere la pezzatura prevista dagli artt. "Movimenti di terre" per il loro reimpiego a rilevato, è compreso e compensato con i relativi prezzi dello scavo di sbancamento, allo scavo di fondazione in roccia da mina ed allo scavo in galleria.

Qualora l'Impresa, per ragioni di propria convenienza, non ritenesse opportuno procedere alla riduzione di tali materiali, previo ordine scritto della Direzione lavori, potrà portare a rifiuto i materiali rocciosi e sostituirli con un uguale volume di materiali provenienti da cave di prestito appartenenti al gruppo A₁ (classifica C.N.R. – U.N.I. 10006) i quali ultimi, però, verranno contabilizzati come materiali provenienti dagli scavi.

Pertanto nella formazione dei rilevati compensati a metro cubo, sono compresi i seguenti oneri:

– lo scoticamento (fino a 20 cm dal piano di campagna), la compattazione del piano di posa, il taglio e la rimozione di alberi, cespugli e ceppaie, il prelievo e il trasporto dei materiali occorrenti da qualsiasi distanza e con qualunque mezzo, la compattazione meccanica tale da garantire il raggiungimento delle specifiche riportate negli artt. "Movimenti di terre", le bagnature, i necessari scarichi, la sistemazione delle scarpate e il loro rivestimento con terreno vegetale dello spessore di 30 cm, la profilatura dei cigli e quanto altro occorre per dare il lavoro finito a perfetta regola d'arte.

E) RILEVATI CON MATERIALI PROVENIENTI DA CAVE DI PRESTITO

Il volume V di materiali provenienti da cava di prestito sarà dedotto convenzionalmente in base al seguente conteggio:

$$V = V_r - V_s - A_{sr} \times 0,20 + V_{mu}$$

dove:

- V_r: volume totale dei rilevati e dei riempimenti (compresi quelli occorrenti per il piano di posa dei rilevati e delle trincee) per l'intera lunghezza del lotto o tratto di strada;
- V_s: volume degli scavi di sbancamento, di fondazione ed in galleria, per le quantità ritenute utilizzabili dalla Direzione lavori per il reimpiego in rilevato od in riempimento;
- A_{sr}: area della sistemazione dei piani di posa dei rilevati;
- V_{mu}: volume dei materiali (pietrame, misti granulari, detriti di cava, sabbia, ecc.) utilizzati per altri lavori come detto al punto C), 1° capoverso.

Soltanto al volume V così ricavato sarà applicato il prezzo relativo alla fornitura di materiali idonei da cave di prestito per la formazione dei rilevati.

Qualora l'impresa, per la formazione dei rilevati, ritenga di sua convenienza portare a rifiuto materiali provenienti dagli scavi della sede stradale, e riconosciuti idonei dalla Direzione lavori, sostituendoli con materiali provenienti da cave di prestito, per il volume corrispondente a questi ultimi non verrà applicato il prezzo relativo alla fornitura di materiali provenienti da cave di prestito per la formazione dei rilevati.

Palificazione di fondazione

PALI IN C.A. TRIVELLATI E GETTATI IN OPERA

Per i pali trivellati o battuti e formati in opera il prezzo al metro lineare comprende pure l'onere della fornitura ed il getto del calcestruzzo con le caratteristiche indicate negli elaborati esecutivi, ed il suo costipamento con mezzi idonei, la posa in opera dell'armatura metallica, rasatura delle teste, l'eventuale foratura a vuoto del terreno e le prove di carico che saranno ordinate dalla Direzione dei lavori con le modalità previste dalle normative vigenti.

Mentre l'onere per l'infissione del tubo forma, il ritiro graduale del tubo forma, come rivestimento provvisorio, da realizzarsi con la posa in opera, ove occorre, per il contenimento del getto nella parte in acqua, verrà riconosciuto con un'apposita voce sull'elenco prezzi e il compenso sarà misurato a cm di diametro del palo e per metro di lunghezza di posa effettiva del rivestimento provvisorio.

ACRWin

Rimane esclusa la sola fornitura dell'armatura metallica che verrà pagata a parte.

La lunghezza per tutti i pali costruiti in opera, compresi i pali trivellati, sarà determinata dalla quota di posa del plinto o trave di coronamento alla quota di massima infissione del tubo forma.

Nei prezzi di tutti i pali trivellati eseguiti in opera, sia di piccolo che di grande diametro, è sempre compreso l'onere dell'estrazione e del trasporto a rifiuto delle materie provenienti dall'escavazione del foro.

Murature in genere e conglomerati cementizi

Tutte le murature ed i conglomerati cementizi sia in fondazione che in elevazione, semplici o armati, verranno misurati a volume con metodo geometrico in base a misure sul vivo, escludendo intonaci, ove esistano, e deducendo i vuoti ed i materiali eventuali di natura differente compenetrati nelle strutture. Non verranno dedotti il volume dei ferri di armatura e dei cavi per la precompressione ed i vani di volume minore o uguale a ____ mc (es. 0,20) ciascuno.

Saranno valutati e pagati con i relativi prezzi di elenco i vari tipi di conglomerato armato esclusivamente in base al valore della resistenza caratteristica, classe ambientale, diametro massimo dell'inerte e classe di consistenza, prescritti secondo gli elaborati progettuali oppure ordinati per iscritto dalla Direzione dei lavori.

Nel caso che dalle prove risultasse, per un conglomerato cementizio, un valore della resistenza caratteristica inferiore a quello richiesto, dopo l'accertamento che tale valore soddisfa ancora alle condizioni statiche e di durabilità dell'opera, si provvederà all'applicazione del prezzo di elenco corrispondente al valore della resistenza caratteristica riscontrata; altrimenti l'Appaltatore a sua cura e spese dovrà provvedere alla demolizione e conseguente rifacimento delle parti contestate.

Nel caso, invece, che dalle prove di rottura risulti una resistenza caratteristica superiore a quella prescritta secondo progetto od ordinata per iscritto dalla Direzione lavori, non si darà luogo ad alcuna maggiorazione del prezzo unitario stabilito in sede di gara.

Nei relativi prezzi di elenco sono compresi in particolare:

– la fornitura a piè d'opera di tutti i materiali necessari (inerti, leganti, acqua, ecc.), la mano d'opera, i ponteggi, le armature di sostegno dei casseri per il getto in elevazione di strutture a sviluppo prevalentemente verticali (muri, pilastri, ecc.), attrezzature e macchinari per la confezione, la posa in opera, la vibrazione dei calcestruzzi e quanto altro occorra per dare il lavoro finito e completo a regola d'arte.

Per l'impiego di eventuali additivi nei conglomerati cementizi e nelle malte per murature espressamente previsto in progetto per particolari esigenze, sarà corrisposto solo il costo di detti materiali. In ogni altro caso, tale impiego sarà consentito ma a totale carico dell'Impresa, previo benestare della Direzione lavori.

Casseformi

Le casseformi saranno computate in base allo sviluppo delle facce interne a contatto del conglomerato cementizio, ad opera finita.

Acciaio per strutture in c.a.

Il peso dell'acciaio tondo per l'armatura del calcestruzzo, del tipo indicato sugli elaborati progettuali o dato per ordine scritto dalla Direzione lavori, verrà determinato mediante il peso teorico corrispondente ai vari diametri effettivamente prescritti, trascurando le quantità difformi dalle prescrizioni, le legature, gli eventuali distanziatori e le sovrapposizioni per le giunte non previste nei disegni esecutivi di progetto.

Il peso del ferro in ogni caso verrà determinato con mezzi geometrici analitici ordinari, misurando cioè lo sviluppo lineare effettivo di ogni barra (seguendo le sagomature, risvolti e uncinature) e moltiplicando per il peso unitario determinato in base alle dimensioni nominali e dal peso specifico pari a Kg/m³.

Manufatti in acciaio

I lavori in ferro profilato o tubolare saranno valutati a peso ed i relativi prezzi sono applicati al peso effettivamente posto in opera in sede delle lavorazioni, che sarà determinato prima della posa in opera mediante pesatura diretta a spese dell'Impresa o mediante dati riportati da tabelle ufficiali U.N.I.

I prezzi relativi comprendono:

- la fornitura, la posa in opera, la esecuzione dei necessari fori, la saldatura, chiodatura e ribattitura, le armature di sostegno e le impalcature di servizio, gli sfridi di lavorazione e una triplice mano di verniciatura di cui la prima antiruggine e le due successive di biacca ad olio, od altra vernice precisata nell'elenco prezzi.

Elementi prefabbricati in conglomerato cementizio

A) CANALETTE DI SCARICO ACQUE PIOVANE, CUNETTE E FOSSI DI GUARDIA

Le canalette, cunette e fossi di guardia realizzati in conglomerato cementizio, da utilizzarsi per lo scarico delle acque piovane, secondo il tipo prescritto dalle voci dell'elenco prezzi, verranno valutate a metro lineare di lunghezza effettivamente realizzata e misurata sulla linea d'asse.

Nei relativi prezzi di elenco sono compresi in particolare:

- la fornitura a piè d'opera del materiale, costipamento del terreno d'appoggio, preparazione del piano di posa mediante stesa di materiale arido fine o sabbia, la posa in opera degli elementi previo accurato allineamento, l'eventuale bloccaggio degli elementi mediante paletti, il rinfianco laterale in calcestruzzo magro per uno spessore minimo di ____ cm, la sigillatura in malta cementizia dei giunti, la regolarizzazione delle sponde su ciascun lato con pendenza verso il canale, la mano d'opera, attrezzature e macchinari indispensabili per la posa in opera e quanto altro occorra per dare il lavoro finito e completo a regola d'arte.

Telo "geotessile"

Il telo "geotessile" adoperato come strato anticontaminante, rinforzo, armatura o drenaggio, sarà pagato a metro quadrato secondo la superficie effettivamente ricoperta dal telo, ed in base alla resistenza a trazione e dalla grammatura del telo stesso, essendo compreso e compensato nel prezzo di elenco ogni onere per la fornitura, posa in opera, sfridi, sovrapposizioni fino a ____ cm e ancoraggi sia provvisori che definitivi.

Sovrastruttura stradale (massicciata)

A) FONDAZIONE E STRATO DI BASE

[Caso in cui il materiale di fondazione e dello strato di base si compensano a metro cubo a compattazione avvenuta]

Lo strato di fondazione in misto granulometrico a stabilizzazione meccanica e lo strato di base, da impiegarsi nelle sovrastrutture stradali, saranno valutati per volume a metro cubo di materiale steso in opera ed a costipamento ultimato.

I fusti, i trasporti di qualunque genere, le perdite, i combustibili, i carburanti, i lubrificanti, le attrezzature varie, i rulli e le altre macchine, nonché l'acqua per qualsiasi impiego sono tutti a carico dell'Impresario. Ovvero nella voce di elenco degli strati di fondazione e di base sono compresi tutti gli oneri, mezzi e

materiali necessari per ottenere, durante la posa in opera, le prescrizioni tecniche contenute nella Sez. C "Sovrastruttura Stradale".

Sono compresi tutti gli oneri, mezzi e materiali necessari per ottenere, durante la posa in opera, le prescrizioni tecniche contenute nella Sez. C "Sovrastruttura Stradale".

B) FONDAZIONE

[Caso in cui il materiale di fondazione si compensa a peso su autocarro o a metro cubo su autocarro]

Lo strato di fondazione in misto granulometrico a stabilizzazione meccanica da impiegarsi nelle sovrastrutture stradali, sarà valutato a peso, risultante dal lordo e dalla tara risultante dalla bolletta di accompagnamento del materiale prevista dalle vigenti disposizioni di legge, constatato e registrato all'arrivo in cantiere dal personale addetto dell'Amministrazione appaltante.

Qualora il materiale in misto granulometrico a stabilizzazione meccanica venga computato per volume a metro cubo su autocarro, il relativo computo dei volumi dovrà risultare da appositi verbali in cui si evidenzia il volume dei cassoni degli autocarri e dei relativi cali dati da personale autorizzato dell'Amministrazione appaltante. La Direzione lavori, a sua insindacabile descrizione, potrà computare il volume del misto granulometrico su autocarro riferendosi al peso del materiale e dal peso in volume medio su autocarro risultante da apposito verbale di misurazione.

L'Amministrazione appaltante si riserva comunque la facoltà di controlli del peso presso pesce pubbliche o private, di propria fiducia, con gli eventuali oneri a carico della Ditta appaltatrice.

I conducenti degli autocarri che si sottraggono volontariamente all'ordinativo dei controlli in peso, dato dal personale di sorveglianza dell'Amministrazione, dovranno essere debitamente allontanati dal cantiere e comunque i relativi carichi di materiale non dovranno essere inseriti nella contabilità dei lavori, da parte del Direttore dei lavori.

Inoltre sarà a descrizione dell'Amministrazione appaltante controllare con del proprio personale di sorveglianza le operazioni di carico e scarico e di peso del materiale, presso lo stabilimento di produzione o confezionamento del misto granulometrico, senza che la stessa Impresa possa sollevare nessuna osservazione in merito al controllo suddetto.

In caso di differenza in meno, la percentuale relativa verrà applicata a tutte le forniture dello stesso materiale effettuate dopo la precedente verifica. È tollerata una riduzione di peso limitata alla massima capacità del serbatoio di carburante.

I fusti, i trasporti di qualunque genere, le perdite, i combustibili, i carburanti, i lubrificanti, le attrezzature varie, i rulli e le altre macchine, nonché l'acqua per qualsiasi impiego sono tutti a carico dell'Impresario. Ovvero nella voce di elenco degli strati di fondazione sono compresi tutti gli oneri quali mezzi e materiali necessari per ottenere, durante la posa in opera, le prescrizioni tecniche contenute nella Sez. C "Sovrastruttura Stradale".

Conglomerati bituminosi

A) STRATO DI COLLEGAMENTO (BINDER) E STRATO DI USURA

[Caso in cui il conglomerato bituminoso si compensa a peso su autocarro]

I conglomerati bituminosi impiegati sia per la formazione dello strato di collegamento o utilizzati per il carico di avvallamenti sulla sede stradale (binder), sia per la realizzazione del tappeto di usura, saranno valutati a peso, mediante il lordo e la tara risultante dalla bolletta di accompagnamento del materiale prevista dalle vigenti disposizioni di legge, constatato e registrato all'arrivo in cantiere dal personale addetto dell'Amministrazione appaltante.

L'Amministrazione appaltante si riserva comunque la facoltà di controlli del peso presso pesce pubbliche o private, di propria fiducia, con gli eventuali oneri a carico della Ditta appaltatrice.

I conducenti degli autocarri che si sottraggono volontariamente all'ordinativo dei controlli in peso, dato dal personale di sorveglianza dell'Amministrazione, dovranno essere debitamente allontanati dal cantiere e comunque i relativi carichi di materiale non dovranno essere inseriti nella contabilità dei lavori, da parte del Direttore dei lavori.

Inoltre sarà a descrizione dell'Amministrazione appaltante controllare con del proprio personale le operazioni di carico e scarico e di peso del materiale, presso lo stabilimento di produzione o confezionamento del conglomerato bituminoso, senza che la stessa Impresa possa sollevare nessuna osservazione in merito al controllo suddetto.

In caso di differenza in meno, la percentuale relativa verrà applicata a tutte le forniture dello stesso materiale effettuate dopo la precedente verifica. È tollerata una riduzione di peso limitata alla massima capacità del serbatoio di carburante.

I fusti, i trasporti di qualunque genere, le perdite, i combustibili, i carburanti, i lubrificanti, la stesa del legante per ancoraggio, le attrezzature varie, i rulli e le altre macchine, nonché l'acqua per qualsiasi impiego sono tutti a carico dell'Impresario. Ovvero nella voce di elenco dei conglomerati bituminosi sono compresi tutti gli oneri quali mezzi e materiali necessari per ottenere, durante la posa in opera, le prescrizioni tecniche contenute nella Sez. C "Sovrastruttura Stradale".

B) STRATO DI USURA

[Caso in cui il conglomerato bituminoso per il tappeto di usura si compensa al metro quadrato per spessore finito, ovvero a mqxcm]

I conglomerati bituminosi, per il tappeto di usura, verranno valutati secondo la superficie eseguita e secondo gli spessori previsti negli elaborati progettuali a compattazione avvenuta.

Dopo la messa in opera dei conglomerati bituminosi, il Direttore dei lavori, ai fini della contabilizzazione dell'opera, dovrà eseguire dei singoli rilevamenti, ovvero dovrà procedere al prelievo di carote (in numero pari a 3 o 4) per ogni sezione stradale prescelta, e la media degli spessori di posa dei predetti prelievi risulterà lo spessore di calcolo del singolo rilevamento.

Il numero e l'ubicazione delle sezioni stradali saranno indicati a insindacabile giudizio dalla Direzione lavori.

Gli spessori delle singole carote sotto i ____ cm, non saranno considerati per il calcolo del valore medio di ogni singolo rilevamento, e il relativo tratto di strada dovrà essere oggetto di completo rifacimento a cura e spese dell'Appaltatore.

Se lo spessore medio dei singoli rilevamenti effettivamente posto in opera è superiore a quello indicato dagli elaborati progettuali o dalle indicazioni della Direzione lavori non verranno riconosciuti in sede di contabilità dei lavori stessi.

Se lo spessore medio dei singoli rilevamenti effettivamente posato in opera è minore di quello indicato dagli elaborati progettuali o dalle indicazioni della Direzione lavori ci si dovrà comportare nel seguente modo:

- si tollera un valore minimo assoluto pari al _____ % (es. 95÷98) nei singoli rilevamenti, a quello indicato dagli elaborati progettuali o dalle indicazioni della Direzione lavori, salvi i casi particolari indicati dalla Direzione Lavori;
- per scostamenti maggiori di quelli sopra indicati, quando non risultino incompatibili con la buona riuscita dell'opera, ad insindacabile giudizio della Direzione lavori, daranno luogo a proporzionali detrazioni sull'importo complessivo dei lavori, da effettuarsi in sede contabile dei lavori o sul conto finale;

I fusti, i trasporti di qualunque genere, le perdite, i combustibili, i carburanti, i lubrificanti, la stesa del legante per ancoraggio, le attrezzature varie, i rulli e le altre macchine, nonché l'acqua per qualsiasi impiego sono tutti a carico dell'Impresario. Ovvero nella voce di elenco dei conglomerati bituminosi sono compresi tutti gli oneri quali mezzi e materiali necessari per ottenere, durante la posa in opera, le prescrizioni tecniche contenute nella Sez. C "Sovrastruttura Stradale".

Barriere di sicurezza in acciaio e parapetti metallici

Le barriere, rette o curve, verranno misurate sulla effettiva lunghezza compresi i terminali.

La barriera disposta su due file distinte, da situarsi nello spartitraffico, verrà compensata, per ogni fila, con l'apposita voce di elenco.

I pezzi terminali e di chiusura curvi, da impiegare nelle confluenze autostradali o su strade con caratteristiche analoghe ed a chiusura delle barriere nello spartitraffico, aventi raggio di curvatura inferiore a 3 ml, saranno valutati e pagati con l'apposita voce di elenco.

Resta stabilito che nelle voci di elenco sono comprese:

– la fornitura e posa in opera di barriere rette o curve, su terreno, su opera d'arte o con funzioni di spartitraffico centrale, complete di ogni elemento costruttivo quali: sostegni, distanziatori, dissipatori, fasce, elementi terminali e di raccordo, dispositivi rifrangenti, bulloneria, piastre di ancoraggio, tirafondi, formazione di fori sulle opere d'arte e quant'altra lavorazione occorra e tutti i relativi oneri per la perfetta esecuzione e funzionalità della barriera del tipo corrispondente alla classe indicata nell'elenco prezzi, come previste dal D.M. LL.PP. del 3 giugno 1998.

Segnaletica orizzontale

Non appena ricevuta la consegna, la Ditta appaltatrice dovrà innanzi tutto organizzare una o più squadre e procedere in modo che i lavori possano effettivamente e regolarmente iniziarsi e quindi svolgersi secondo le disposizioni della Direzione lavori il cui compito consisterà nell'impartire all'Impresa le disposizioni in merito all'ordine di priorità nell'esecuzione dei lavori, al modulo da adottare nelle linee assiali discontinue, al tipo di soluzione da adottare in ogni specifico punto singolare.

La Direzione dei lavori potrà consegnare alla Ditta appaltatrice la planimetria delle strade interessate dalle segnalazioni. L'Impresa provvederà, previa ricognizione, ad apprestare un piano di lavoro tracciando sulle planimetrie medesime le segnalazioni che si ritengono necessarie ed a sottoporre detto alla Direzione dei lavori per la necessaria approvazione.

La Direzione dei lavori si riserva, a suo insindacabile giudizio, di modificare in qualsiasi momento il piano di lavoro predisposto dall'Impresa, individuare lungo le strade tutti i passi carrai privati esistenti ed assicurare la possibilità di accedervi con svolta a sinistra, interrompendo la eventuale linea assiale continua con tratteggi aventi piccolissima modulazione pari a cm 100 di pieno e cm 100 di intervallo.

Per quanto concerne l'applicazione delle strisce assiali lungo le strade a due corsie a doppio senso di marcia, si dovranno osservare rigorosamente le indicazioni che saranno impartite dalla Direzione lavori.

La misurazione delle segnalazioni orizzontali sarà effettuata al metro lineare di vernice effettivamente posata per strisce bianche o gialle della larghezza di cm 12 o cm 15.

In corrispondenza di accessi privati o di piccola strada podereale, dove l'eventuale striscia continua sarà eseguita a tratteggio di piccolissima modulazione, sarà computata vuoto per pieno solo nel caso di estensione totale minore o uguale ai 10 ml.

La misurazione sarà effettuata a metro quadrato di superficie effettiva per linee aventi larghezza superiore a cm 15.

Per gli attraversamenti pedonali, per le zebraure e le isole spartitraffico in vernice, si misurerà la superficie effettivamente verniciata, valutando a metro quadrato le strisce di larghezza superiore a cm 15 ed a metro lineare le eventuali strisce perimetrali da cm 15.

Per le scritte, la superficie sarà ragguagliata a metro quadrato considerando il vuoto per pieno ma calcolando l'area del rettangolo che iscrive ogni singola lettera che compone la scritta.

Per le frecce e la parte di asta rettilinea o curva verrà calcolata a metro lineare se formata da striscia di cm 12/15, a metro quadrato se formata da striscia superiore a cm 15, la parte della punta triangolare verrà computata con il prezzo a metro quadrato di superficie effettiva eseguita.

Ripristino corticale di strutture portanti in c.a.

A) Trattamento passivante dell'armatura in acciaio

Il trattamento passivante dell'armatura in acciaio sarà quantificato e pagato al metro quadrato di superficie effettivamente trattata, comprendente le armature metalliche e la superficie di calcestruzzo ACRWin

intermedio tra una barra e l'altra. Nel prezzo di elenco sono compresi tutti gli oneri per la fornitura dei materiali, della preparazione e posa in opera, degli sfridi, della preparazione del fondo di posa e della mano d'opera.

B) Trattamento anticarbonatazione delle superfici in c.a.

Il trattamento anticarbonatazione sarà quantificato e pagato con lo stesso criterio di cui al punto A.

C) Ricostruzione di strutture in c.a. su superfici verticali o orizzontali

Per quanto riguarda invece la ricostruzione di strutture in c.a., si suddivide nei 2 possibili casi:

CASO 1 – SUPERFICI PIANE: si quantifica al mq di superficie effettivamente ricostruita;

CASO 2 – SUPERFICI A SPIGOLO: si quantifica la superficie effettivamente ricostruita considerata come somma delle superfici proiettate sui piani orizzontali e verticali o comunque rispetto ai piani finiti dell'opera in c.a. Inoltre sono compresi nel prezzo gli ulteriori oneri per l'eventuale impiego di cassetture, gli spessori di malta necessari al corretto ripristino, la risagomatura di spigoli o superfici curve.

D) Strato di finitura di superfici in c.a. ripristinate

Lo strato di finitura delle superfici in c.a. sarà quantificato e pagato con lo stesso criterio di cui al punto C.

E) Impermeabilizzazione

L'impermeabilizzazione delle superfici in c.a. sarà quantificata e pagata al metro quadrato di superficie effettivamente trattata, come al punto "C". Nel prezzo di elenco sono compresi tutti gli oneri per la preparazione del fondo, la fornitura dei materiali, della preparazione e posa in opera, degli sfridi e della mano d'opera.

L'Amministrazione appaltante si riserva comunque la facoltà di effettuare controlli durante le varie fasi lavorative, prelevando campioni di prodotti utilizzati per verificare la corrispondenza delle caratteristiche tecniche richieste, mediante prove di laboratorio con oneri a carico della Ditta appaltatrice.

CAPO 16 ORDINE DA TENERSI NELL'ANDAMENTO DEI LAVORI

In genere l'Appaltatore avrà facoltà di sviluppare i lavori nel modo che crederà più conveniente per darli perfettamente compiuti nel termine contrattuale purché, a giudizio della Direzione dei Lavori, non riesca pregiudizievole alla buona riuscita delle opere ed agli interessi dell'Amministrazione.

È cura dell'Appaltatore verificare, preventivamente all'avvio dei lavori di demolizione, le condizioni di conservazione e di stabilità dell'opera nel suo complesso, delle singole parti della stessa, e degli eventuali edifici adiacenti all'oggetto delle lavorazioni di demolizione.

È altresì indispensabile che il documento di accettazione dell'appalto e di consegna dell'immobile da parte della Stazione appaltante sia accompagnato da un programma dei lavori redatto dall'Appaltatore consultata la Direzione dei Lavori e completo dell'indicazione della tecnica di demolizione selezionata per ogni parte d'opera, dei mezzi tecnici impiegati, del personale addetto, delle protezioni collettive ed individuali predisposte, della successione delle fasi di lavorazione previste.

In seguito all'accettazione scritta da parte della Direzione dei Lavori di tale documento di sintesi della programmazione dei lavori sarà autorizzato l'inizio lavori, previa conferma che l'Appaltatore provvederà all'immediata sospensione dei lavori in caso di pericolo per le persone, le cose della Stazione appaltante e di terzi.

Ogni lavorazione sarà affidata a cura ed onere dell'Appaltatore a personale informato ed addestrato allo scopo e sensibilizzato ai pericoli ed ai rischi conseguenti alla lavorazione.

L'Appaltatore dichiara di utilizzare esclusivamente macchine ed attrezzature conformi alle disposizioni legislative vigenti, e si incarica di far rispettare questa disposizione capitolare anche ad operatori che per suo conto o in suo nome interferiscono con le operazioni o le lavorazioni di demolizione (trasporti, apparati movimentatori a nolo, ecc.).

Sarà cura dell'Appaltatore provvedere alla redazione di un piano di emergenza per le eventualità di pericolo immediato con l'obiettivo di proteggere gli operatori di cantiere, le cose della Committenza e di terzi, l'ambiente e i terzi non coinvolti nei lavori.

In materia si fa riferimento agli articoli 150, 151, 152, 153, 154, 155 e 184 del d.lgs. 81/08.

ACRWin

L'Amministrazione si riserva in ogni modo il diritto di stabilire l'esecuzione di un determinato lavoro entro un congruo termine perentorio o di disporre l'ordine di esecuzione dei lavori nel modo che riterrà più conveniente, specialmente in relazione alle esigenze dipendenti dalla esecuzione di opere ed alla consegna delle forniture escluse dall'appalto, senza che l'Appaltatore possa rifiutarsi o farne oggetto di richiesta di speciali compensi.