



REGIONE SICILIANA

Assessorato delle Autonomie Locali e della Funzione Pubblica

Dipartimento delle Autonomie Locali

Servizio 4

"Trasferimenti regionali agli Enti locali per il finanziamento delle funzioni"

IL DIRIGENTE GENERALE

VISTO lo Statuto della Regione Siciliana;

VISTA la legge regionale 16 dicembre 2008, n. 19, recante norme per la riorganizzazione dei Dipartimenti regionali - Ordinamento del Governo e dell'Amministrazione della Regione;

VISTO il Decreto del Presidente della Regione Siciliana 18 gennaio 2013, n. 6 recante "Regolamento di attuazione del Titolo II della legge regionale 16 dicembre 2008, n. 19. Rimodulazione degli assetti organizzativi dei Dipartimenti regionali di cui al D.P. Reg. 5 dicembre 2009, n. 12 e successive modifiche e integrazioni", come modificato con il Decreto del Presidente della Regione Siciliana 27 giugno 2019, n. 12 e s.m.i;

VISTA la legge regionale 12 maggio 2020, n. 9 - Legge di Stabilità regionale 2020-2022;

VISTA la legge regionale 12 maggio 2020, n. 10 che ha approvato il Bilancio per l'esercizio finanziario 2020 e il bilancio pluriennale della Regione per il triennio 2020-2022;

VISTA la Delibera n.172 del 14 maggio 2020 con la quale la Giunta regionale ha approvato il documento tecnico di accompagnamento al bilancio pluriennale ed il bilancio finanziario gestionale per il triennio 2020-2022;

VISTO il comma 1 dell'art. 6 della legge regionale 28 gennaio 2014, n. 5 e s.m.i., con il quale sono state determinate in **340.000.000,00 euro** le assegnazioni regionali di parte corrente in favore dei Comuni per l'anno 2020;

VISTO il comma 1 dell'art. 24 della 12 maggio 2020, n. 9 per effetto del quale la dotazione del capitolo del bilancio gestionale di cui alla citata Delibera della Giunta regionale n. 172/2020 destinato ai predetti trasferimenti regionali in favore dei Comuni (cap. 191301) sono state ridotte di € 130.286.639,72, nelle more del perfezionamento dell'accordo con lo Stato per un minor concorso della Regione ai fini del raggiungimento degli obiettivi di finanza pubblica;

VISTI i decreti del Ragioniere Generale n. 1079 del 14 agosto 2020 e n. 1369 del 7 ottobre 2020 con i quali lo stanziamento dell'anno 2020 del predetto capitolo di bilancio 191301 è stato incrementato di complessivi € 130.286.639,72 in conformità a quanto previsto dal comma 15 dell'art. 1 della L.r. n. 9/2020;

CONSIDERATO che, a valere sulla richiamata assegnazione per l'anno 2020, con le norme di seguito specificate sono state autorizzate le seguenti destinazioni:

- contributo di **6.000.000,00 euro** in favore delle Isole minori per il trasporto dei rifiuti via mare (comma 7 dell'art. 1 della L.r. n. 27/2016 e s.m.i.);
- contributo straordinario dell'importo di **3.000.000,00 euro** quale *una tantum* in favore dei comuni che hanno concluso processi di stabilizzazione del personale a tempo determinato nel periodo compreso tra l'1.1.2010 e la data di entrata in vigore della L.r. n. 27/2016 (lett. *equater* co 6 art. 15 L.r. n. 8/2018 e s.m.i.);
- contributo di **2.282.366,36 euro** per far fronte alle emergenze finanziarie dei Comuni che hanno dichiarato il dissesto finanziario dal 2011 al 2016 (comma *8bis* dell'art. 6 della L.r.

Qu

ce

- n. 9/2015, comma 9 dell'art. 1 della L.r. n. 27/2016, comma 5 dell'art. 19 della L.r. n. 8/2017, art. 3 L.r. n. 19/2017 e art. 4 della L.r. n. 9/2019);
- compartecipazione regionale ai contributi statali in favore dell'associazionismo comunale per l'anno 2019, pari a **679.535,19 euro**, prevista dall'art.19 della L.r. n. 8/2018 e dal comma 2 dell'art. 39 della L.r.n.1/2019;
 - contributo alle Associazioni di comuni e loro amministratori, previsto dall'art. 9 della L.r. n. 8/2018, determinato in **800.000,00 euro** dalla Conferenza Regione -Autonomie locali nelle sedute del 19 luglio 2018 e del 30 ottobre 2018;
 - contributo dell'importo complessivo di **2.000.000,00 euro** da riconoscere ai comuni di Lampedusa e Linosa, Pozzallo, Augusta e Porto Empedocle in considerazione di particolari difficoltà riferite al fenomeno immigratorio (comma 1 dell'art.15 della L.r. n. 8/2018 e comma 3 dell'art. 7 della L.r. n.1/2019);
 - contributo straordinario di **1.000.000,00 euro** per l'implementazione dell'attività di cargo dell'aeroporto di Comiso previsto dai commi 2 dell'art.15 della L.r. n. 8/2018 e 3 dell'art. 7 della L.r. n. 1/2019);
 - riserva di **6.500.000,00 euro** da destinare alle spese per il trasporto interurbano degli alunni delle scuole medie superiori (commi 3 dell'art. 15 della L.r. n. 8/2018 e 3 dell'art. 7 della L.r. n. 1/2019);
 - contributo da riconoscere ai comuni commissariati per infiltrazioni mafiose per l'importo complessivo di **1.000.000,00 euro** (commi 5 dell'art.15 della L.r. n. 8/2018 e 3 dell'art. 7 della L.r. n. 1/2019);
 - contributo di **1.000.000,00 euro** da riconoscere al comune di Agrigento (commi 6, lett. a, dell'art.15 della L.r. n. 8/2018 e 3 dell'art. 7 della L.r. n. 1/2019);
 - contributo di **1.500.000,00 euro** da riconoscere al comune di Siracusa (commi 6, lett. b, dell'art. 15 della L.r. n. 8/2018 e 3 dell'art. 7 della L.r. n. 1/2019);
 - contributo di **1.000.000,00 euro** da riconoscere al comune di Ragusa (commi 6, lett. c, dell'art. 15 della L.r. n. 8/2018 e 3 dell'art. 7 della L.r. n. 1/2019);
 - contributo da riconoscere, per l'importo complessivo di **1.000.000,00 euro**, ai Comuni colpiti dagli eventi alluvionali del 10 ottobre 2015 (comma 6, lett. d, dell'art. 15 della L.r. n. 8/2018 e 3 dell'art. 7 della L.r. n. 1/2019);
 - contributo da riconoscere, per l'importo complessivo di **1.000.000,00 euro**, al comune di Messina ed ai Comuni che hanno subito danni a seguito degli eventi alluvionali dell'1 ottobre 2009 (commi 6, lett. e, dell'art. 15 della L.r. n. 8/2018 e 3 dell'art. 7 della L.r. n. 1/2019);
 - contributo straordinario di **1.000.000,00 euro** da concedere ai comuni che hanno conseguito la "bandiera blu" e la "bandiera verde" (commi 9 dell'art. 15 della L.r. n. 8/2018 e 3 dell'art. 7 della L.r. n. 1/2019);
 - contributo straordinario da concedere, per l'importo complessivo di **1.000.000,00 euro**, ai comuni che hanno conseguito riconoscimento di "borgo più bello d'Italia" e quello di "borgo dei borghi" (commi 10 dell'art. 15 della L.r. n. 8/2018 e 3 dell'art. 7 della L.r. n. 1/2019);
 - contributo straordinario per l'importo complessivo di **5.000.000,00 euro**, da concedere ai comuni che nell'anno 2018 hanno superato la soglia del 65 per cento della raccolta differenziata in materia di RSU (commi 11 dell'art. 15 della L.r. n. 8/2018 e 3 dell'art. 7 della L.r. n. 1/2019);
 - contributo straordinario di **300.000,00 euro** da concedere ai comuni che hanno subito danni riconducibili agli eventi alluvionali del settembre 2009 (commi 16 dell'art. 15 della L.r. n. 8/2018 e 3 dell'art. 7 della L.r. n. 1/2019);
 - contributo straordinario di **600.000,00 euro** da concedere al comune Lipari destinato a garantire la prosecuzione degli interventi in favore dei lavoratori della ex PUMEX (commi 17 dell'art. 15 della L.r. n. 8/2018 e 3 dell'art. 7 della L.r. n. 1/2019);

- somma di **150.000,00 euro** destinata a promuovere l'insediamento di sezioni distaccate degli Uffici giudiziari nei comuni di Mistretta, Nicosia e Modica (commi 13 e 14 dell'art.15 della L.R. n. 8/2018 e 3 dell'art. 7 della L.r. n. 1/2019);
- riserva di **5.000.000,00 euro** destinata alle comunità alloggio per disabili psichici (commi 18 dell'art. 15 della L.r. n. 8/2018 e 3 dell'art. 7 della L.r. n. 1/2019);
- riserva di **2.000.000,00 euro** destinata al riequilibrio tra i comuni delle assegnazioni regionali di parte corrente pro-capite trasferimenti regionali per l'anno 2020 (comma 1 dell'art. 1 della L.r. n. 9/2020);
- riserva di **100.000,00 euro** destinata alla reiscrizione di somme cancellate dai sottoconti di T.U.R. (comma 2 dell'art. 1 della L.r. n. 9/2020);
- riserva di **1.600.000,00 euro** da destinare al rimborso delle spese sostenute per il trasporto interurbano degli alunni delle scuole medie superiori dei comuni in dissesto (comma 16 dell'art. 1 della L.r. n. 9/2020);
- applicazione per l'anno 2020 delle disposizioni del comma *7ter* dell'art. 30 della L.r. n. 5/2014 e s.m.i. richiamate dall'art. 9, comma 3, della L.r. n. 15/2017 (stabilizzazioni "con copertura quinquennale"), ai sensi del comma 4 dell'art. 7 della L.r. n. 1/2019 per complessivi di **1.970.000,00 euro**;

VISTO il comma 3 dell'art. 6 della legge regionale 28 gennaio 2014, n. 5 e s.m.i. che, testualmente, recita: *con decreto dell'Assessore regionale per le autonomie locali e la funzione pubblica, di concerto con l'Assessore regionale per l'economia, previo parere della Conferenza Regione-autonomie locali, entro il 15 aprile di ciascun anno si provvede al riparto delle assegnazioni previste dal comma 1, per una quota, in proporzione ad un coefficiente pro capite determinato secondo la fascia demografica di appartenenza dei comuni e un'altra quota ripartita in proporzione diretta all'assegnazione dell'anno 2019. In sede di riparto, fatte salve le disposizioni di cui al comma 15 dell'articolo 7 della legge regionale 17 marzo 2016, n. 3 e quelle di cui al comma 10, lettera a), ed al comma 11 dell'articolo 3 della legge regionale 29 dicembre 2016, n. 27 e successive modifiche ed integrazioni, si provvede ad equilibrare le somme assegnate;*

VISTO il comma 15 del citato art. 7 della L.R. n. 3/2016 - come modificato, dal comma 6 dell'art. 1 della L.R. n. 27/2017 e, in ultimo, dal comma 5 dell'art. 14 della legge regionale 8 maggio 2018, n. 8 - il quale, ai fini del riparto delle risorse in argomento, prescrive di garantire ai comuni con popolazione inferiore a 5.000 abitanti secondo le disposizioni del comma 2 dell'art. 156 del d.lgs. n. 267/2000, un'assegnazione di parte corrente complessiva non inferiore a quella dell'anno 2015;

VISTO, ancora, il comma 1 dell'art. 6 della legge regionale 28 gennaio 2014, n. 5, come modificato dal comma 2 dell'articolo 6 della legge regionale 7 maggio 2015, n. 9, che tra l'altro prevede l'obbligo per i Comuni assegnatari delle risorse oggetto del presente decreto di *"spendere almeno il 2 per cento delle somme loro trasferite con forme di democrazia partecipata, utilizzando strumenti che coinvolgano la cittadinanza per la scelta di azioni di interesse comune, pena la restituzione nell'esercizio finanziario successivo delle somme non utilizzate secondo tali modalità"*;

VISTO il comma *1quater* dell'art. 6 della legge regionale 28 gennaio 2014, n. 5 e s.m.i. che stabilisce che i comuni in stato di dissesto alla data del provvedimento di assegnazione non sono tenuti all'obbligo sopra richiamato;

VISTA la lett. a) del comma 10 dell'art. 3 della L.r. n. 27/2016, il quale prevede che la Regione garantisce la copertura della quota complementare del costo dei contratti del personale a tempo determinato prorogati - non coperte con le assegnazioni a valere sul Fondo di cui all'articolo 30, comma 7, della legge regionale n. 5/2014 e s.m.i. e già a carico degli enti utilizzatori alla data del 31 dicembre 2015 - mediante utilizzo di parte delle assegnazioni ordinarie della Regione in favore di ciascun Comune;

fw

cc

VISTO il comma 11 dell'art. 3 della L.r. n. 27/2016 e s.m.i. il quale, in particolare, prevede che in sede di applicazione della disposizione di cui alla citata lett. a) del comma 10 dell'art. 3 della L.r. n. 27/2016, la Regione garantisce la copertura degli oneri finanziari relativi al personale a tempo determinato dei comuni in stato di dissesto ed a quelli che hanno fatto ricorso alla procedura di riequilibrio finanziario pluriennale, nei limiti della spesa complessivamente sostenuta dagli enti utilizzatori nell'anno 2014, fermo restando che eventuali maggiori oneri ricadono sulle assegnazioni di cui comma 1 dell'articolo 6 della legge regionale n. 5/2014 e s.m.i.;

VISTI il comma 21 dell'art. 3 della L.r. n. 27/2016 e s.m.i. ed il comma 7 dell'art. 26 della L.r. n. 8/2018 i quali prevedono che la copertura di quota parte degli oneri riferiti ai percorsi di stabilizzazione ed alle misure di fuoriuscita dal bacino del personale a tempo determinato degli Enti locali, sia garantita a carico dei trasferimenti ordinari in favore dei comuni di cui al comma 1 dell'articolo 6 della legge regionale n. 5/2014 e s.m.i.;

VISTO il comma 4 dell'art. 15 della L.r. n. 8/2018 il quale prevede che, a sostegno dei comuni che entro il 2017 hanno ottenuto l'approvazione da parte della Corte dei Conti del piano di riequilibrio finanziario pluriennale e che abbiano posto in essere alla data di entrata in vigore della predetta legge tutti gli obiettivi intermedi previsti nei rispettivi piani, in sede di riparto previsto dall'articolo 6 della legge regionale n. 5/2014 e successive modifiche ed integrazioni, è garantita, nell'ambito delle assegnazioni ordinarie per il triennio 2018-2020, un'assegnazione di parte corrente non inferiore a quella dell'anno 2015;

VISTO il decreto n. 351 del 23 ottobre 2020, emanato dall'Assessore regionale per le Autonomie locali e la Funzione pubblica di concerto con l'Assessore regionale per l'Economia, con il quale è stato definito il riparto provvisorio tra i Comuni dell'Isola delle assegnazioni regionali dell'importo complessivo di **292.263.210,22 euro**, quali trasferimenti per l'anno 2020 di cui al comma 1 dell'art. 6 della legge regionale 28 gennaio 2014, n. 5 e s.m.i., con accantonamento della somma di **€ 254.888,23 euro** da attribuire in sede di riparto definitivo;

VISTO il comma 4 dell'art. 6 della legge regionale 28 gennaio 2014, n. 5, il quale dispone che le assegnazioni annuali della Regione in favore dei comuni sono erogate in quattro trimestralità posticipate;

CONSIDERATO che, in sede di approvazione del riparto provvisorio approvato con il citato D.A. n. 351 del 23 ottobre 2020 è stata, altresì, autorizzata l'assegnazione delle prime tre trimestralità dei trasferimenti di parte corrente per l'anno 2020 in favore dei Comuni, con riserva di procedere all'assegnazione della quarta trimestralità a seguito del riparto definitivo con il quale sarà effettuato il riequilibrio di cui al comma 1 dell'art. 14 della L.r. n. 8/2018, tenendo conto delle quote complementari definitive da garantire in attuazione delle specifiche disposizioni di legge, nonché delle risorse da assegnare in attuazione delle specifiche disposizioni di legge;

VISTO il comma 4bis dell'art. 6 della legge regionale 28 gennaio 2014, n. 5 e s.m.i., aggiunto dal comma 2 dell'articolo 10 della legge regionale 11 giugno 2014, n. 13, il quale prevede che, qualora alla fine del mese successivo alla chiusura di ciascun trimestre, manchino elementi necessari per erogare le risorse ai sensi dei commi 1, 2 e 3, l'Assessore regionale per le Autonomie locali e la Funzione pubblica può autorizzare l'erogazione di acconti fino al 60 per cento della corrispondente trimestralità dell'anno precedente;

VISTO il D.D.G. n. 99 del 16 aprile 2020 con il quale, in esecuzione della direttiva di cui alla nota n. 34686/GAB del 7 aprile 2020 dell'Assessore regionale per le Autonomie locali e la Funzione Pubblica, è stata disposta l'erogazione ai Comuni dell'Isola della somma complessiva di **40.275.968,19 euro**, quale acconto sulle assegnazioni regionali per l'anno 2020 ai sensi del sopra citato comma 4bis dell'art. 6 della L.r. n. 5/2014 e s.m.i.;

VISTO il D.D.G. n.168 del 15 giugno 2020 con il quale, in esecuzione della direttiva di cui alla nota n. 50387/GAB del 9 giugno 2020 dell'Assessore regionale per le Autonomie locali e la Funzione Pubblica, è stata disposta l'erogazione ai Comuni dell'Isola della somma complessiva di

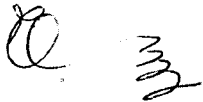

40.275.968,19 euro, quale secondo acconto sulle assegnazioni regionali per l'anno 2020 ai sensi del sopra citato comma 4bis dell'art. 6 della L.r. n. 5/2014 e s.m.i.;

VISTO il DDG n. 315 del 23 settembre 2020, con il quale a parziale rettifica del precedente DDG n. 57/2020 sono stati rideterminati gli importi da attribuire a titolo di quarta trimestralità dei trasferimenti regionali per l'anno 2019, come dettagliatamente specificati nella colonna "G" della tabella allegata al medesimo decreto;

COSIDERATO che - come previsto nel citato DDG n. 315 del 23 settembre 2020 - è necessario procedere a recuperare le somme impropriamente erogate a titolo di quarta trimestralità dei trasferimenti regionali per l'anno 2019, a valere sugli analoghi trasferimenti per l'anno 2020, dettagliatamente riportate nella colonna "I" della tabella allegata al medesimo decreto, al fine del loro trasferimento ai Comuni aventi diritto all'integrazione per gli importi specificati nella colonna "L" della stessa tabella;

VISTO il decreto n. 363 del 29 ottobre 2020, come modificato con il DDG n. 373 del 4 novembre 2020, con il quale sono state determinate, in complessivi **1.929.469,01 euro**, le penali comminate ai Comuni risultati, totalmente o parzialmente, inadempimenti alla disposizione di cui al sopra citato comma 1 dell'art. 6 della legge regionale 28 gennaio 2014, n. 5 e s.m.i. in relazione all'assegnazione per l'anno 2018;

VISTO il comma 24 dell'art. 7 della legge regionale 17 marzo 2016, n. 3 - come modificato dal comma 4 dell'art. 20 della legge regionale 10 luglio 2018, n. 10 - il quale prevede che *per i crediti non riscossi nei confronti degli enti locali, a qualsiasi titolo, la Regione procede alla riduzione dei trasferimenti ordinari e che con decreto dell'Assessore regionale per le autonomie locali e la funzione pubblica sono definiti annualmente i termini delle riduzioni di cui al medesimo comma;*

VISTO il decreto n. 368 del 4 novembre 2020 con il quale l'Assessore regionale per le Autonomie locali e la Funzione pubblica ha determinato la misura massima delle riduzioni dei trasferimenti regionali per l'anno 2020, da operare in attuazione del richiamato comma 24 dell'art. 7 della legge regionale 17 marzo 2016, n. 3 e s.m.i.;

VISTE le note n. 2613 del 22/01/2020, n. 6797 del 12/02/2020, n. 22932 del 12/05/2020, n. 43726 del 23/07/2020, n. 56634 del 02/09/2020 e n. 84320 del 30/10/2020 con le quali la Ragioneria Generale della Regione ha comunicato l'ammontare dei recuperi da operare nell'anno 2020 in relazione alle anticipazioni di cassa ai Comuni di propria competenza, ai sensi comma 1 dell'articolo 11 della legge regionale 14 maggio 2009, n. 6 e s.m.i.;

VISTA la nota n. 8599 del 28/02/2020 con la quale il Dipartimento regionale dell'Acqua e dei Rifiuti ha comunicato le trattenute da operare nell'anno 2020, relative alle anticipazioni da recuperare ai sensi dell'articolo 19, comma 2ter, della legge regionale 8 aprile 2010, n. 9 e s.m.i.;

VISTO il D.D.G. n. 174 del 12 luglio 2018, con il quale si è provveduto a concedere ai Comuni di Ramacca e di Noto le anticipazioni autorizzate con il comma 36 dell'art. 10 della legge regionale 5 dicembre 2016, n. 24, da recuperare a quote costanti secondo un piano finanziario di massimo cinque annualità a valere sui trasferimenti regionali;

RITENUTO di dovere provvedere - in conformità al richiamato Decreto interassessoriale n. 351 del 23 ottobre 2020 - a determinare in complessivi **219.197.407,67 euro**, le somme dovute ai Comuni dell'Isola a titolo di prime tre trimestralità dei trasferimenti regionali per l'anno 2020 di cui al comma 1 dell'art. 6 della legge regionale 28 gennaio 2014, n. 5 e s.m.i., come dettagliatamente indicato nella colonna "F" dell'allegato prospetto facente parte integrante del presente decreto;

RITENUTO, altresì, di dover procedere ad impegnare e liquidare sul capitolo 191301 del Bilancio gestionale della Regione Siciliana del corrente anno, la somma complessiva di

138.645.471,29 euro in favore dei comuni dell'Isola, a titolo di saldo prima e seconda trimestralità e di terza trimestralità dei trasferimenti regionali per l'anno 2020, con riserva di procedere all'assegnazione e all'impegno delle somme dovute a titolo di quarta trimestralità, dopo che sarà stato approvato il riparto definitivo delle risorse in argomento;

RITENUTO, altresì, di dover procedere, come indicato nella colonna "I" dell'allegato prospetto analitico che costituisce parte integrante del presente decreto, alla liquidazione delle somme dovute ai Comuni dell'Isola a titolo di saldo prima e seconda trimestralità e terza trimestralità dei trasferimenti di parte corrente per l'anno 2020, per un importo complessivo di **138.645.471,29 euro**, da erogare al netto delle seguenti somme (da recuperare e riversare in entrata alla Regione nei limiti degli importi effettivamente trattenuti) riferite:

- per **18.596.889,69 euro**, ai piani di rientro di competenza della Ragioneria Generale della Regione (colonne "N" e "O");
- per **6.692.424,84 euro**, ai piani di rientro di competenza del Dipartimento regionale dell'Acqua e dei Rifiuti (colonne "P" e "Q");
- per **1.929.469,01 euro**, alle penali per mancata o parziale attivazione forme di democrazia partecipata in relazione ai trasferimenti regionali per l'anno 2018 (colonna "R");
- per **149.825,28 euro**, ai recuperi da effettuare ai sensi del comma 24 art.7 della legge regionale 17 marzo 2016, n. 3 e s.m.i. (colonna "S");
- per **200.600,41 euro**, alla terza quota dei piani di recupero delle anticipazioni concesse ai sensi del comma 36 dell'art. 10 della L.r. n. 24/2016, con il DDG n. 174 del 12 luglio 2017 (colonna "T");

per le motivazioni in premessa riportate

DECRETA

Art. 1

In conformità al Decreto n. 351 del 23 ottobre 2020, emanato dall'Assessore regionale per le Autonomie locali e la Funzione pubblica, di concerto con l'Assessore regionale per l'Economia, le somme dovute ai Comuni dell'Isola a titolo di prime tre trimestralità dei trasferimenti regionali per l'anno 2020 di cui al comma 1 dell'art. 6 della legge regionale 28 gennaio 2014, n. 5 e s.m.i., sono determinate in complessivi **219.197.407,67 euro**, come dettagliatamente specificato nella colonna "F" dell'allegato prospetto, facente parte integrante del presente provvedimento.



Art. 2

Tenuto conto di quanto previsto dal precedente articolo, nonché delle somme assegnate quali acconti, ai Comuni dell'Isola sono assegnate, a titolo di saldo prima e seconda trimestralità e di terza trimestralità dei trasferimenti di parte corrente per l'anno 2020, le ulteriori somme pari a complessivi **138.645.471,29 euro**, dettagliatamente specificate nella colonna "I" dell'allegato prospetto.

Art. 3

Per le finalità di cui al precedente articolo 2, a valere sulle disponibilità dello stanziamento del capitolo 191301 del Bilancio della Regione Siciliana per l'anno 2020, in favore dei Comuni dell'Isola è impegnata e liquidata la somma complessiva di **138.645.471,29 euro**, come dettagliatamente specificato nella colonna "I" dell'allegato prospetto.

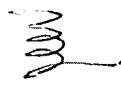
Art. 4

E' autorizzato il pagamento in favore ai Comuni dell'Isola degli importi specificati nella colonna "U" dell'allegato prospetto di liquidazione, determinati al netto dei recuperi da operare (nei limiti delle somme liquidate a ciascun Comune) in attuazione delle disposizioni del comma 1 dell'articolo 11 della legge regionale 14 maggio 2009, n. 6 e s.m.i., del comma 2^{ter} dell'articolo 19 della legge regionale 8 aprile 2010, n. 9 e s.m.i., del comma 24 art.7 della legge regionale 17 marzo 2016, n.3 e s.m.i, del comma 36 dell'art. 10 della L.r. 5 dicembre 2016, n. 24 ed in applicazione delle sanzioni per mancato o parziale adempimento della disposizione di cui al comma 1 dell'art. 6 della legge regionale 28 gennaio 2014, n. 5 e s.m.i., e tenuto conto dei recuperi e delle ulteriori erogazioni di cui al DDG n. 315 del 23 settembre 2020.

Art. 5

La spesa prevista dal presente provvedimento è codificata con i seguenti codici di V livello del piano dei conti integrato:

P.F.: U.1.04.01.02.003 - C.E.: 2.3.1.01.02.003; - S.P.: 2.4.3.02.01.02.003.

Art. 6

In ottemperanza agli artt. 26 e 27 del D.lgs. 14 marzo 2013, n. 33, il presente provvedimento è trasmesso al responsabile del procedimento di pubblicazione dei contenuti sul sito *internet* istituzionale del Dipartimento regionale delle Autonomie locali, ai fini dell'assolvimento dell'obbligo di pubblicazione, che costituisce condizione legale di efficacia del titolo legittimante delle concessioni ed attribuzioni di importo complessivo superiore a mille euro nel corso dell'anno solare ed in osservanza a quanto disposto dall'art. 68, comma 5, della legge regionale 12 agosto 2014, n. 21 e s.m.i.

Art. 7

Il presente decreto sarà trasmesso, altresì, alla competente Ragioneria centrale per la Presidenza e l'Assessorato regionale delle Autonomie locali e la Funzione Pubblica, per la registrazione, ai sensi della delibera di Giunta n. 415 del 15 settembre 2020 successivamente, pubblicato per estratto nella Gazzetta Ufficiale della Regione Siciliana.

Palermo, li 05 NOV 2020

Il Funzionario Direttivo
Emanuela Santomauro

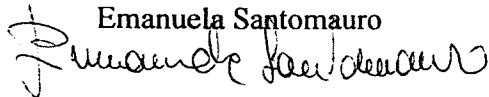

Il Dirigente del Servizio
Maria Teresa Tornabene

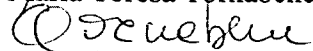

Il Dirigente Generale
Margherita Rizza



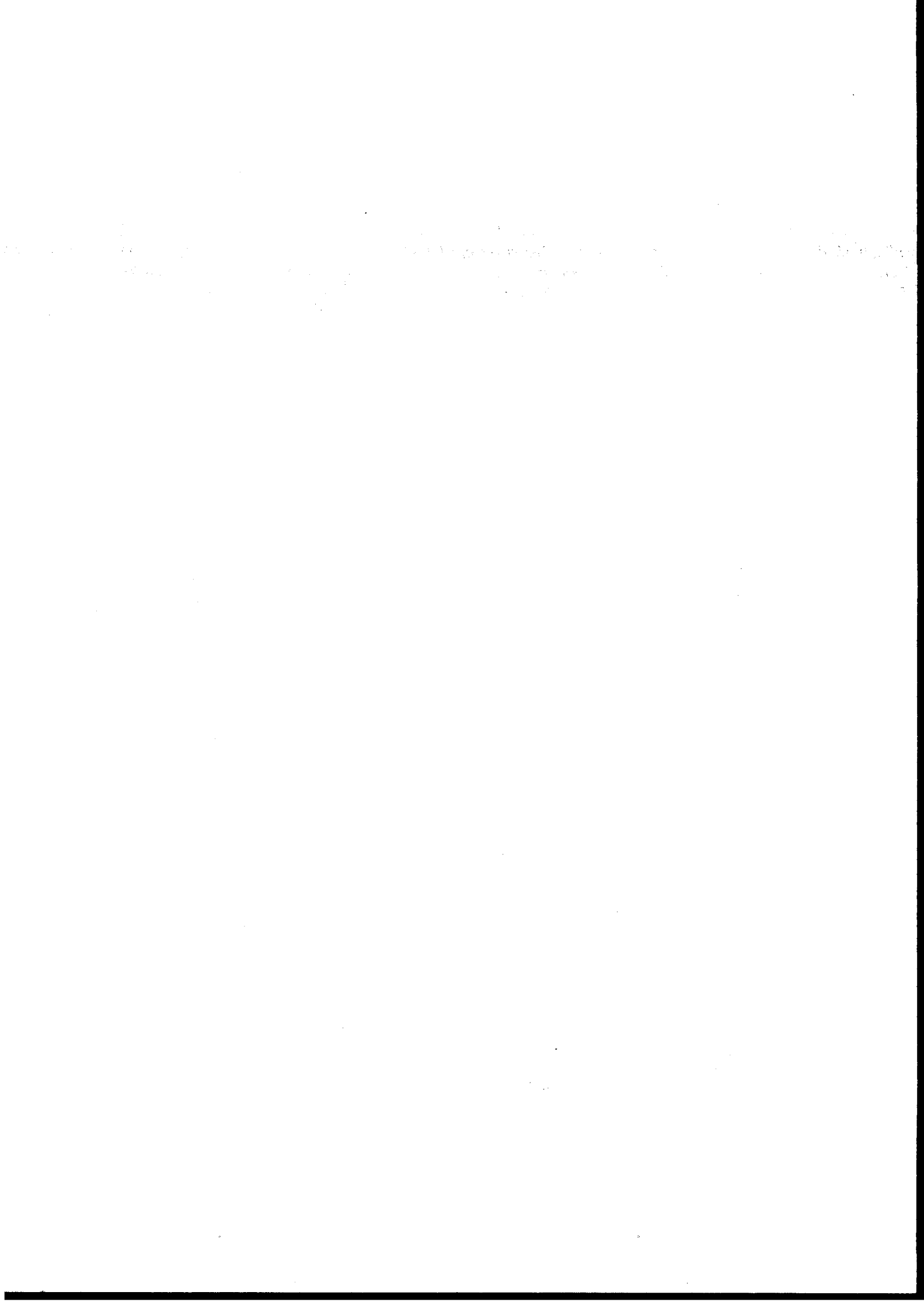

ALLEGATO AL D.D.G. N. 374 DEL 05 NOV 2020

Assegnazione ai comuni di quote parte dei trasferimenti regionali di parte corrente previsti dal comma 1 art. 6 della legge regionale 28 gennaio 2014, n. 5 e s.m.i. per l'anno 2020

Prov.	COD. STAT.	Comune	Popolazione al 31/12/2019	Quote annue determinate in sede di riparto provvisorio delle risorse di parte corrente per l'anno 2020 (D.A. n. 331 del 23.10.2020)	Somme da assegnare a titolo di 1°, 2° e 3° trimestre anno 2020	Somme erogate a titolo di 1° acconto (D.O.G. n. 99/2020)	Somme erogate a titolo di 2° acconto (D.O.G. n. 168/2020)	Impugnate liquidate a titolo di 2° e 3° trimestre 2020	Recupero da effettuare per eccesso a titolo di 2° e 3° trimestre (D.O.G. n. 315/2020)	Utenti senza di versamenti (D.O.G. n. 315/2020)	Somme da trattenerne non ancora recuperate (per incaspari degli importi liquidati nel 2020 a titolo di 4° trimestre) (D.O.G. n. 315/2020)	Trattute (B rate (imposte) + interessi) operate per conto della Ragioneria Generale della Regione (D.O.G. n. 2613 del 22/01/2020 e s.m.i.)	Trattute (B rate (imposte) + interessi) operate per conto della Ragioneria Generale della Regione (D.O.G. n. 2613 del 22/01/2020 e s.m.i.)	Penali ex art. 6 L. n. 5/2014 e s.m.i. per mancata parata attribuita forme di democrazia partecipata (D.O.G. n. 363/2020 e s.m.i.)	Trattute da operare ai sensi del c.24 art.7 della L.R. n.3/2016 e s.m.i.	Somme da recuperare per anticipazioni concesse ai sensi dell'art.10 L.R. n. 24/2016	Somme da erogare al netto delle trattute operate nei limiti degli importi liquidati	
A	B	C	D	E	F = E x 1,3	G	H	I = F - G - H	L	M	N	O	Q	R	S	T	U = L + M + N + O + P + Q + R + S + T	
AG	84001	Agligio	18.956	€ 1.982.810,77	€ 1.448.608,04	€ 270.944,56	€ 270.944,56	€ 307.718,92	-	€ 3.331,42	-	€ 411.998,10	€	€ 10.332,67	€	€	€	€ 488.119,55
AG	84002	Alessandria della Rocca	2.803	€ 1.040.846,22	€ 780.833,17	€ 168.650,39	€ 168.650,39	€ 447.582,41	-	€ 2.039,76	-	€	€	€ 21.897,67	€	€	€	€ 423.504,50
AG	84003	Aragona	9.132	€ 646.019,41	€ 484.514,96	€ 77.348,83	€ 77.348,83	€ 329.816,36	-	€ 1.004,36	-	€	€	€	€	€	€	€ 311.964,54
AG	84004	Bivona	3.325	€ 943.396,32	€ 707.539,74	€ 139.762,54	€ 139.762,54	€ 428.014,66	-	€ 1.812,80	-	€	€	€	€	€	€	€ 401.020,68
AG	84005	Burgio	2.605	€ 563.328,47	€ 422.496,35	€ 85.898,41	€ 85.898,41	€ 250.659,53	-	€ 1.036,53	-	€	€	€	€	€	€	€ 251.786,06
AG	84006	Calimondici	1.293	€ 352.535,87	€ 294.403,90	€ 63.298,67	€ 63.298,67	€ 167.804,56	€ 52,00	-	-	€	€	€	€	€	€	€ 146.682,99
AG	84007	Callabiana	3.502	€ 1.355.502,41	€ 1.016.626,81	€ 206.095,69	€ 206.095,69	€ 604.835,43	-	€ 2.676,30	-	€	€	€	€	€	€	€ 607.111,73
AG	84008	Canicattì	2.000	€ 665.582,55	€ 499.186,91	€ 102.552,25	€ 102.552,25	€ 264.081,41	-	-	-	€	€	€	€	€	€	€ 284.081,41
AG	84009	Canicattì V.le	6.139	€ 640.873,77	€ 480.553,33	€ 80.924,64	€ 80.924,64	€ 318.672,05	€ 218,00	-	-	€	€	€	€	€	€	€ 278.791,53
AG	84010	Canicattì di Licata	9.719	€ 915.067,76	€ 684.300,82	€ 484.300,82	€ 484.300,82	€ 311.900,72	-	-	-	€	€	€	€	€	€	€ 193.237,17
AG	84011	Cantichè	35.778	€ 752.494,19	€ 566.576,64	€ 101.870,93	€ 101.870,93	€ 362.893,78	-	€ 3.252,92	-	€	€	€	€	€	€	€ 313.654,19
AG	84012	Castelermine	7.856	€ 605.694,43	€ 454.420,82	€ 73.539,67	€ 73.539,67	€ 307.341,48	-	€ 953,70	-	€	€	€	€	€	€	€ 270.979,29
AG	84013	Castrolibero	2.865	€ 566.474,47	€ 424.818,35	€ 85.047,47	€ 85.047,47	€ 254.723,43	-	€ 1.027,00	-	€	€	€	€	€	€	€ 236.291,81
AG	84014	Cattolica Eraclea	3.991	€ 908.963,56	€ 606.723,67	€ 118.856,39	€ 118.856,39	€ 369.000,71	€ 184,00	-	-	€	€	€	€	€	€	€ 341.125,89
AG	84015	Catania	3.372	€ 780.151,70	€ 591.111,70	€ 116.134,43	€ 116.134,43	€ 359.844,92	€ 177,00	-	-	€	€	€	€	€	€	€ 354.956,89
AG	84016	Catania	990	€ 905.894,39	€ 239.045,78	€ 45.955,74	€ 45.955,74	€ 137.134,31	-	€ 530,09	-	€	€	€	€	€	€	€ 195.790,77
AG	84017	Castellana Grotte	32.059	€ 1.732.237,68	€ 1.299.176,25	€ 518.565,97	€ 518.565,97	€ 88.288,29	€ 212,00	-	-	€	€	€	€	€	€	€ 619.116,59
AG	84018	Castellana Grotte	5.556	€ 691.421,29	€ 518.565,97	€ 88.288,29	€ 88.288,29	€ 341.995,39	€ 212,00	-	-	€	€	€	€	€	€	€ 188.183,90
AG	84019	Joppolo Giancario	1.178	€ 251.482,08	€ 188.611,56	€ 38.371,57	€ 38.371,57	€ 111.868,42	-	€ 481,80	-	€	€	€	€	€	€	€ 76.817,62
AG	84020	Lampetusa e Unosa	6.556	€ 1.462.532,40	€ 1.096.864,30	€ 339.452,25	€ 339.452,25	€ 817.979,80	-	€ 1.811,68	-	€	€	€	€	€	€	€ 106.498,90
AG	84021	Lercara Fratta	36.505	€ 921.278,85	€ 690.955,14	€ 151.149,71	€ 151.149,71	€ 308.659,22	€ 155,00	-	-	€	€	€	€	€	€	€ 161.323,43
AG	84022	Lucca Scilla	1.759	€ 663.407,84	€ 347.555,88	€ 74.008,84	€ 74.008,84	€ 200.798,20	€ 155,00	-	-	€	€	€	€	€	€	€ 174.725,17
AG	84023	Merì	12.413	€ 384.972,40	€ 288.664,30	€ 52.983,39	€ 52.983,39	€ 182.679,52	€ 316,00	-	-	€	€	€	€	€	€	€ 2.905,03
AG	84024	Montalegno	2.944	€ 585.574,35	€ 439.930,75	€ 90.581,36	€ 90.581,36	€ 236.606,94	-	€ 1.092,05	-	€	€	€	€	€	€	€ 240.638,77
AG	84025	Montevago	2.929	€ 585.850,08	€ 440.145,98	€ 86.164,59	€ 86.164,59	€ 267.814,90	-	€ 1.066,49	-	€	€	€	€	€	€	€ 268.881,29
AG	84026	Naro	7.479	€ 979.104,29	€ 434.327,22	€ 70.259,92	€ 70.259,92	€ 293.600,38	-	€ 911,93	-	€	€	€	€	€	€	€ 306.976,95
AG	84027	Palma di Monticchio	22.608	€ 776.303,39	€ 582.227,54	€ 109.742,47	€ 109.742,47	€ 363.742,60	-	€ 3.342,58	-	€	€	€	€	€	€	€ 238.187,36
AG	84028	Palmi	16.513	€ 688.564,88	€ 441.423,74	€ 77.851,63	€ 77.851,63	€ 285.720,48	-	€ 959,89	-	€	€	€	€	€	€	€ 171.623,02
AG	84029	Racalmuto	8.068	€ 567.822,92	€ 500.867,19	€ 85.011,02	€ 85.011,02	€ 330.845,15	-	€ 959,89	-	€	€	€	€	€	€	€ 183.483,59
AG	84030	Raffadali	12.579	€ 529.545,58	€ 397.159,19	€ 72.821,90	€ 72.821,90	€ 251.513,39	€ 1.259,00	-	-	€	€	€	€	€	€	€ 285.336,58
AG	84031	Raparosa	11.937	€ 791.454,85	€ 598.891,15	€ 126.854,02	€ 126.854,02	€ 352.183,11	€ 31.252,16	-	-	€	€	€	€	€	€	€ 466.096,71
AG	84032	Rearmiante	4.374	€ 848.550,58	€ 636.442,94	€ 120.704,79	€ 120.704,79	€ 395.035,38	-	€ 1.569,37	-	€	€	€	€	€	€	€ 363.596,85
AG	84033	Ribera	18.711	€ 581.657,10	€ 436.424,82	€ 86.680,90	€ 86.680,90	€ 262.884,03	€ 44.872,79	-	-	€	€	€	€	€	€	€ 218.008,24
AG	84034	Sambuca di Sicilia	5.770	€ 532.273,67	€ 414.105,25	€ 70.945,55	€ 70.945,55	€ 272.314,15	€ 827,00	-	-	€	€	€	€	€	€	€ 771.487,15
AG	84035	San Biagio Platani	3.199	€ 632.640,42	€ 474.880,32	€ 91.082,36	€ 91.082,36	€ 292.315,60	-	€ 1.120,17	-	€	€	€	€	€	€	€ 276.218,80
AG	84036	San Giovanni Gemini	7.901	€ 656.307,16	€ 492.330,37	€ 81.455,45	€ 81.455,45	€ 329.319,47	€ 246,00	-	-	€	€	€	€	€	€	€ 346.135,63
AG	84037	Santa Elisabetta	2.908	€ 692.974,00	€ 519.733,56	€ 111.324,66	€ 111.324,66	€ 287.084,18	€ 164,00	-	-	€	€	€	€	€	€	€ 277.605,07
AG	84038	Santa Margherita di Belice	6.327	€ 524.051,17	€ 391.938,38	€ 65.116,10	€ 65.116,10	€ 282.806,18	€ 65,00	-	-	€	€	€	€	€	€	€ 255.821,43
AG	84039	Sant'Angelo Muzaro	1.391	€ 438.450,92	€ 328.838,19	€ 71.370,23	€ 71.370,23	€ 186.057,69	€ 528,00	-	-	€	€	€	€	€	€	€ 171.204,07
AG	84040	Santo Stefano Quisquina	4.441	€ 1.059.396,92	€ 551.894,99	€ 102.282,70	€ 102.282,70	€ 345.489,59	-	€ 1.336,83	-	€	€	€	€	€	€	€ 746.675,75
AG	84041	Sciacca	40.141	€ 1.059.396,92	€ 794.137,47	€ 145.993,18	€ 145.993,18	€ 502.531,11	-	€ 1.794,93	-	€	€	€	€	€	€	€ 338.133,03
AG	84042	Siciliana	4.458	€ 1.179.491,07	€ 864.618,30	€ 175.597,72	€ 175.597,72	€ 533.482,86	€ 194,00	-	-	€	€	€	€	€	€	€ 272.240,34
AG	84043	Villafraanca Sciba	1.978	€ 317.721,68	€ 238.291,26	€ 48.978,34	€ 48.978,34	€ 140.334,59	-	€ 590,27	-	€	€	€	€	€	€	€ 486.635,59
CL	85001	Acquaviva Platani	918	€ 344.616,23	€ 258.462,19	€ 52.860,61	€ 52.860,61	€ 132.740,97	-	€ 670,89	-	€	€	€	€	€	€	€ 132.013,36
CL	85002	Bompensiere	541	€ 302.371,58	€ 226.941,19	€ 49.248,57	€ 49.248,57	€ 128.244,05	-	€ 1.356,85	-	€	€	€	€	€	€	€ 126.756,84
CL	85003	Butea	4.341	€ 747.248,88	€ 560.113,65	€ 104.732,25	€ 104.732,25	€ 351.307,16	-	€ 3.176,62	-	€	€	€	€	€	€	€ 316.607,10
CL	85004	Carubasetta	1.064	€ 2.059.267,96	€ 1.544.450,97	€ 255.181,60	€ 255.181,60	€ 1.094.087,77	-	€ 3.581,91	-	€	€	€	€	€	€	€ 797.880,52
CL	85005	Comitignano	6.133	€ 815.264,47	€ 611.448,15	€ 127.117,36	€ 127.117,36	€ 357.213,63	-	€ 1.551,73	-	€	€	€	€	€	€	€ 346.135,63
CL	85006	Della	4.133	€ 859.281,42	€ 644.461,07	€ 124.174,32	€ 124.174,32	€ 396.116,43	-	€ 1.609,40	-	€	€	€	€	€	€	€ 381.714,73
CL	85007	Geia	73.564	€ 2.131.441,43	€ 1.598.358,32	€ 261.468,19	€ 261.468,19	€ 1.075.421,94	-	€ 3.257,79	-	€	€	€	€	€	€	€ 915.784,85
CL	85008	Marianopoli	1.775	€ 499.222,71	€ 374.417,03	€ 78.972,56	€ 78.972,56	€ 218.471,91	-	€ 95,65	-	€	€	€	€</			

A	B	C	D	E	F = E * 3	G	H	I = F * G - H	L	M	N	O	P	Q	R	S	T	U = H + M - O - P - Q - R - S - T	
Prov. 55747	Comune		Popolazione determinata in sede di ricenseamento delle Pagine di parte censite per l'anno 2020 (O.A. n. 351 del 23/10/2020)	Quote annue determinate in sede di ricenseamento delle Pagine di parte censite per l'anno 2020 (O.A. n. 351 del 23/10/2020)	Somme di recupero a titolo di rimborsamento di quanto versato a titolo di contributo a carico del contribuente (art. 13, comma 1, del D.L. n. 201 del 19/12/2006)	Somme erogate a titolo di contributo a carico del contribuente (art. 13, comma 1, del D.L. n. 201 del 19/12/2006)	Somme erogate a titolo di contributo a carico del contribuente (art. 13, comma 1, del D.L. n. 201 del 19/12/2006)	Somme da versare a titolo di contributo a carico del contribuente (art. 13, comma 1, del D.L. n. 201 del 19/12/2006)	Recupero da effettuare per eccesso a titolo di contributo a carico del contribuente (art. 13, comma 1, del D.L. n. 201 del 19/12/2006)	Utile di cui al contributo a carico del contribuente (art. 13, comma 1, del D.L. n. 201 del 19/12/2006)	Utile di cui al contributo a carico del contribuente (art. 13, comma 1, del D.L. n. 201 del 19/12/2006)	Utile di cui al contributo a carico del contribuente (art. 13, comma 1, del D.L. n. 201 del 19/12/2006)	Utile di cui al contributo a carico del contribuente (art. 13, comma 1, del D.L. n. 201 del 19/12/2006)	Utile di cui al contributo a carico del contribuente (art. 13, comma 1, del D.L. n. 201 del 19/12/2006)	Utile di cui al contributo a carico del contribuente (art. 13, comma 1, del D.L. n. 201 del 19/12/2006)	Utile di cui al contributo a carico del contribuente (art. 13, comma 1, del D.L. n. 201 del 19/12/2006)	Utile di cui al contributo a carico del contribuente (art. 13, comma 1, del D.L. n. 201 del 19/12/2006)	Utile di cui al contributo a carico del contribuente (art. 13, comma 1, del D.L. n. 201 del 19/12/2006)	Utile di cui al contributo a carico del contribuente (art. 13, comma 1, del D.L. n. 201 del 19/12/2006)
CT	87052	Vairolto	7.301	454.263,76	340.697,82	50.567,69	50.567,69	239.650,44	-	1.062,27	-	21.912,75	-	-	-	-	-	210.607,13	
CT	87053	Vairolto	8.783	517.877,64	398.408,23	60.717,65	60.717,65	266.973,93	-	788,79	-	2.690,61	-	-	-	-	-	255.785,33	
CT	87054	Vairolto	6.028	555.597,64	416.689,23	63.665,61	63.665,61	277.367,02	221,00	961,28	-	35.625,30	-	-	-	-	-	271.662,55	
CT	87055	Zaffarena Etnea	9.829	623.453,30	467.394,48	73.990,73	73.990,73	319.612,02	-	1.236,50	-	32.643,92	-	-	-	-	-	310.611,31	
EN	86001	Airola	8.323	770.760,61	578.070,46	91.373,85	91.373,85	397.527,76	-	1.478,30	-	37.980,47	-	-	-	-	-	303.647,99	
EN	86002	Assoro	4.323	611.998,27	606.999,06	134.022,81	134.022,81	500.959,44	-	6.802,97	-	14.100,94	-	-	-	-	-	483.858,50	
EN	86003	Barrafranca	12.800	596.421,55	447.216,16	80.729,19	80.729,19	248.723,78	-	995,55	-	11.966,85	-	-	-	-	-	118.896,68	
EN	86004	Castelnuovo	4.379	975.000,96	731.250,72	141.942,05	141.942,05	447.865,42	-	1.489,93	-	16.680,19	-	-	-	-	-	431.418,43	
EN	86005	Castelnuovo	4.568	1.667.044,40	1.120.282,30	252.047,96	252.047,96	746.181,38	-	3.273,58	-	24.660,19	-	-	-	-	-	703.859,33	
EN	86006	Catrupace	5.381	503.217,62	377.413,22	62.144,77	62.144,77	233.123,68	-	806,50	-	10.591,50	-	-	-	-	-	223.776,20	
EN	86007	Catrupace	1.952	543.522,89	407.642,17	85.726,52	85.726,52	236.189,13	-	1.034,89	-	10.591,50	-	-	-	-	-	206.463,31	
EN	86008	Enna	27.004	851.290,45	638.467,84	118.222,96	118.222,96	402.072,92	-	1.463,39	-	20.569,64	-	-	-	-	-	76.481,37	
EN	86009	Enna	3.318	739.967,23	595.075,42	115.591,60	115.591,60	364.289,22	-	1.500,43	-	13.489,50	-	-	-	-	-	322.526,60	
EN	86010	Enna	12.942	872.972,68	638.488,27	120.514,11	120.514,11	412.435,05	-	882,66	-	60.780,51	-	-	-	-	-	285.521,61	
EN	86011	Enna	13.413	535.389,38	401.924,49	71.580,42	71.580,42	238.281,23	-	1.317,72	-	17.980,50	-	-	-	-	-	114.786,84	
EN	86012	Enna	3.001	695.348,44	521.311,59	109.114,93	109.114,93	309.281,47	-	1.104,34	-	37.980,47	-	-	-	-	-	274.372,52	
EN	86013	Enna	6.604	645.289,37	463.286,08	89.792,44	89.792,44	304.381,15	-	953,59	-	46.400,73	-	-	-	-	-	212.815,54	
EN	86014	Enna	17.778	598.898,50	449.173,88	73.623,56	73.623,56	301.921,76	-	1.094,63	-	46.904,19	-	-	-	-	-	225.276,20	
EN	86015	Enna	7.093	681.949,52	511.021,14	83.239,44	83.239,44	344.423,18	-	1.094,63	-	46.904,19	-	-	-	-	-	265.600,74	
EN	86016	Enna	7.093	681.949,52	511.021,14	83.239,44	83.239,44	344.423,18	-	1.094,63	-	46.904,19	-	-	-	-	-	265.600,74	
EN	86017	Enna	7.093	681.949,52	511.021,14	83.239,44	83.239,44	344.423,18	-	1.094,63	-	46.904,19	-	-	-	-	-	265.600,74	
EN	86018	Enna	7.093	681.949,52	511.021,14	83.239,44	83.239,44	344.423,18	-	1.094,63	-	46.904,19	-	-	-	-	-	265.600,74	
EN	86019	Enna	7.093	681.949,52	511.021,14	83.239,44	83.239,44	344.423,18	-	1.094,63	-	46.904,19	-	-	-	-	-	265.600,74	
EN	86020	Enna	7.093	681.949,52	511.021,14	83.239,44	83.239,44	344.423,18	-	1.094,63	-	46.904,19	-	-	-	-	-	265.600,74	
EN	86021	Enna	7.093	681.949,52	511.021,14	83.239,44	83.239,44	344.423,18	-	1.094,63	-	46.904,19	-	-	-	-	-	265.600,74	
EN	86022	Enna	7.093	681.949,52	511.021,14	83.239,44	83.239,44	344.423,18	-	1.094,63	-	46.904,19	-	-	-	-	-	265.600,74	
EN	86023	Enna	7.093	681.949,52	511.021,14	83.239,44	83.239,44	344.423,18	-	1.094,63	-	46.904,19	-	-	-	-	-	265.600,74	
EN	86024	Enna	7.093	681.949,52	511.021,14	83.239,44	83.239,44	344.423,18	-	1.094,63	-	46.904,19	-	-	-	-	-	265.600,74	
EN	86025	Enna	7.093	681.949,52	511.021,14	83.239,44	83.239,44	344.423,18	-	1.094,63	-	46.904,19	-	-	-	-	-	265.600,74	
EN	86026	Enna	7.093	681.949,52	511.021,14	83.239,44	83.239,44	344.423,18	-	1.094,63	-	46.904,19	-	-	-	-	-	265.600,74	
EN	86027	Enna	7.093	681.949,52	511.021,14	83.239,44	83.239,44	344.423,18	-	1.094,63	-	46.904,19	-	-	-	-	-	265.600,74	
EN	86028	Enna	7.093	681.949,52	511.021,14	83.239,44	83.239,44	344.423,18	-	1.094,63	-	46.904,19	-	-	-	-	-	265.600,74	
EN	86029	Enna	7.093	681.949,52	511.021,14	83.239,44	83.239,44	344.423,18	-	1.094,63	-	46.904,19	-	-	-	-	-	265.600,74	
EN	86030	Enna	7.093	681.949,52	511.021,14	83.239,44	83.239,44	344.423,18	-	1.094,63	-	46.904,19	-	-	-	-	-	265.600,74	
EN	86031	Enna	7.093	681.949,52	511.021,14	83.239,44	83.239,44	344.423,18	-	1.094,63	-	46.904,19	-	-	-	-	-	265.600,74	
EN	86032	Enna	7.093	681.949,52	511.021,14	83.239,44	83.239,44	344.423,18	-	1.094,63	-	46.904,19	-	-	-	-	-	265.600,74	
EN	86033	Enna	7.093	681.949,52	511.021,14	83.239,44	83.239,44	344.423,18	-	1.094,63	-	46.904,19	-	-	-	-	-	265.600,74	
EN	86034	Enna	7.093	681.949,52	511.021,14	83.239,44	83.239,44	344.423,18	-	1.094,63	-	46.904,19	-	-	-	-	-	265.600,74	
EN	86035	Enna	7.093	681.949,52	511.021,14	83.239,44	83.239,44	344.423,18	-	1.094,63	-	46.904,19	-	-	-	-	-	265.600,74	
EN	86036	Enna	7.093	681.949,52	511.021,14	83.239,44	83.239,44	344.423,18	-	1.094,63	-	46.904,19	-	-	-	-	-	265.600,74	
EN	86037	Enna	7.093	681.949,52	511.021,14	83.239,44	83.239,44	344.423,18	-	1.094,63	-	46.904,19	-	-	-	-	-	265.600,74	
EN	86038	Enna	7.093	681.949,52	511.021,14	83.239,44	83.239,44	344.423,18	-	1.094,63	-	46.904,19	-	-	-	-	-	265.600,74	
EN	86039	Enna	7.093	681.949,52	511.021,14	83.239,44	83.239,44	344.423,18	-	1.094,63	-	46.904,19	-	-	-	-	-	265.600,74	
EN	86040	Enna	7.093	681.949,52	511.021,14	83.239,44	83.239,44	344.423,18	-	1.094,63	-	46.904,19	-	-	-	-	-	265.600,74	
EN	86041	Enna	7.093	681.949,52	511.021,14	83.239,44	83.239,44	344.423,18	-	1.094,63	-	46.904,19	-	-	-	-	-	265.600,74	
EN	86042	Enna	7.093	681.949,52	511.021,14	83.239,44	83.239,44	344.423,18	-	1.094,63	-	46.904,19	-	-	-	-	-	265.600,74	
EN	86043	Enna	7.093	681.949,52	511.021,14	83.239,44	83.239,44	344.423,18	-	1.094,63	-	46.904,19	-	-	-	-	-	265.600,74	
EN	86044	Enna	7.093	681.949,52	511.021,14	83.239,44	83.239,44	344.423,18	-	1.094,63	-	46.904,19	-	-	-	-	-	265.600,74	
EN	86045	Enna	7.093	681.949,52	511.021,14	83.239,44	83.239,44	344.423,18	-	1.094,63	-	46.904,19	-	-	-	-	-	265.600,74	
EN	86046	Enna	7.093	681.949,52	511.021,14	83.239,44	83.239,44	344.423,18	-	1.094,63	-	46.904,19	-	-	-	-	-	265.600,74	
EN	86047	Enna	7.093	681.949,52	511.021,14	83.239,44	83.239,44	344.423,18	-	1.094,63	-	46.904,19	-	-	-	-	-	265.600,74	
EN	86048	Enna	7.093	681.949,52	511.021,14	83.239,44	83.239,44	344.423,18	-	1.094,63	-	46.904,19	-	-	-	-	-	265.600,74	
EN	86049	Enna	7.093	681.949,52	511.021,14	83.239,44	83.239,44	344.423,18	-	1.094,63	-	46.904,19	-	-	-	-	-	265.600,74	
EN	86050	Enna	7.093	681.949,52	511.021,14	83.239,44	83.239,44	344.423,18	-	1.094,63	-	46.904,19	-						

