



LA SPESA DELLO STATO DALL'UNITÀ D'ITALIA

Anni 1862-2009

1862
2008
2009
2010





MINISTERO DELL'ECONOMIA E DELLE FINANZE

DIPARTIMENTO DELLA RAGIONERIA GENERALE DELLO STATO

Servizio Studi Dipartimentale

LA SPESA DELLO STATO DALL'UNITÀ D'ITALIA

Anni 1862-2009

Gennaio 2011

INDICE

PREMESSA	1
La spesa dello Stato dall'Unità d'Italia	1
Evoluzione della spesa pubblica italiana nel confronto con altri paesi.....	1
Evoluzione spesa pubblica complessiva.....	1
<i>Figura 1. Spesa pubblica in percentuale del Pil.</i>	2
Evoluzione della spesa direttamente legata alla produzione di servizi	3
<i>Figura 2. Spesa pubblica direttamente legata alla produzione di servizi in percentuale del Pil.</i>	3
Evoluzione della spesa per funzioni principali	4
<i>Figura 3. Spesa pubblica per funzione in percentuale del Pil in Italia, Regno Unito e Francia...</i>	4
<i>Figura 4. Spesa pubblica per interessi e debito pubblico in percentuale del Pil. Anni 1990-2009.</i>	5
La quota di spesa riferibile allo Stato in Italia	5
<i>Figura 5. Spesa dello Stato al lordo e al netto dei trasferimenti ad altre AAPP in percentuale del totale. Anni 1980-2009.</i>	6
Il bilancio dello Stato	7
<i>Figura 6. Spesa dello Stato pro-capite tra il 1862 e il 2009.</i>	7
La spesa del bilancio per categoria economica	8
La spesa del bilancio per funzione	8
La spesa del bilancio per Ministero	9
 APPENDICE 1 TAVOLE	 15
<i>Tavola 1 - Spesa delle Amministrazioni pubbliche sul Pil in alcuni paesi europei ed extraeuropei. Anni 1870-2009.</i>	17
<i>Tavola 2 - Spese delle Amministrazioni pubbliche DIRETTAMENTE LEGATE ALLA PRODUZIONE DI SERVIZI sul Pil in alcuni paesi europei ed extraeuropei. Anni 1870-2009.</i>	19
<i>Tavola 3 - Spese delle Amministrazioni pubbliche per la DIFESA sul Pil in alcuni paesi europei ed extraeuropei. Anni 1990-2008.</i>	21
<i>Tavola 4 - Spese delle Amministrazioni pubbliche per l'ISTRUZIONE sul Pil in alcuni paesi europei ed extraeuropei. Anni 1990-2008.</i>	22
<i>Tavola 5 - Spese delle Amministrazioni pubbliche per la SANITÀ sul Pil in alcuni paesi europei ed extraeuropei. Anni 1990-2008.</i>	23
<i>Tavola 6 - Spese delle Amministrazioni pubbliche per L'AMMINISTRAZIONE GENERALE sul Pil in alcuni paesi europei ed extraeuropei. Anni 1990-2008.</i>	24
<i>Tavola 7 - Spese delle Amministrazioni pubbliche per L'ORDINE PUBBLICO E LA SICUREZZA sul Pil in alcuni paesi europei ed extraeuropei. Anni 1990-2008.</i>	25
<i>Tavola 8 - Spese delle Amministrazioni pubbliche per la PROTEZIONE SOCIALE sul Pil in alcuni paesi europei ed extraeuropei. Anni 1990-2008.</i>	26

<i>Tavola 9 - Percentuale della spesa delle Amministrazioni pubbliche per la DIFESA sul totale in alcuni paesi europei ed extraeuropei. Anni 1990-2008.</i>	<i>27</i>
<i>Tavola 10 - Percentuale della spesa delle Amministrazioni pubbliche per l'ISTRUZIONE sul totale in alcuni paesi europei ed extraeuropei. Anni 1990-2008.</i>	<i>28</i>
<i>Tavola 11 - Percentuale della spesa delle Amministrazioni pubbliche per la SANITÀ sul totale in alcuni paesi europei ed extraeuropei. Anni 1990-2008.</i>	<i>29</i>
<i>Tavola 12 – Percentuale della spesa delle Amministrazioni pubbliche per L'AMMINISTRAZIONE GENERALE sul totale in alcuni paesi europei ed extraeuropei. Anni 1990-2008.</i>	<i>30</i>
<i>Tavola 13 - Percentuale della spesa delle Amministrazioni pubbliche per L'ORDINE PUBBLICO E LA SICUREZZA sul totale in alcuni paesi europei ed extraeuropei. Anni 1990-2008.</i>	<i>31</i>
<i>Tavola 14 - Percentuale della spesa delle Amministrazioni pubbliche per la PROTEZIONE SOCIALE sul totale in alcuni paesi europei ed extraeuropei. Anni 1990-2008.</i>	<i>32</i>
<i>Tavola 15 - Spese delle Amministrazioni pubbliche per INTERESSI sul Pil in alcuni paesi europei ed extraeuropei. Anni 1990-2009.</i>	<i>33</i>
<i>Tavola 16 - Percentuale della spesa delle Amministrazioni pubbliche per INTERESSI sul totale in alcuni paesi europei ed extraeuropei. Anni 1990-2009.</i>	<i>34</i>
<i>Tavola 17 - Debito delle Amministrazioni pubbliche sul Pil in alcuni paesi europei ed extraeuropei. Anni 1990-2008.</i>	<i>35</i>
<i>Tavola 18 - Spesa complessiva del bilancio dello Stato. Anni 1862-2009.</i>	<i>36</i>
<i>Tavola 19 - Spese del bilancio dello Stato per categoria economica. Anni 1862-2009.</i>	<i>37</i>
<i>Tavola 20 - Spese del bilancio dello Stato per categoria funzionale. Anni 1862-2009.</i>	<i>40</i>
<i>Tavola 21 - Percentuale della spesa del bilancio dello Stato per Amministrazione responsabile. Anni vari tra il 1871 e il 2009.</i>	<i>43</i>
<i>Tavola 22 - Ripartizione della spesa corrente e in conto capitale del bilancio dello Stato per Amministrazione responsabile. Anni vari tra il 1871 e il 2009.</i>	<i>47</i>
APPENDICE 2 NOTA METODOLOGICA	51
<i>Ricostruzione spesa dello Stato per categorie funzionali.....</i>	<i>54</i>
<i>Ricostruzione spesa dello Stato per categorie economiche</i>	<i>55</i>
FONTI.....	57

PREMESSA

La spesa dello Stato dall'Unità d'Italia

La spesa pubblica, il suo livello e la sua composizione, racchiudono gli elementi essenziali delle scelte effettuate nella storia di una nazione. A 150 anni dall'Unità d'Italia questa breve nota ripercorre l'evoluzione della spesa e mette in evidenza alcune sue caratteristiche, anche attraverso il confronto tra l'Italia e altri paesi.

Le tavole presentate nell'*Appendice 1* hanno lo scopo di fornire una visione generale dell'evoluzione della spesa pubblica e del ruolo, in particolare, che ha svolto il bilancio dello Stato. Le serie storiche consentono infatti di apprezzare l'evoluzione nel tempo dei settori dell'economia e della società verso i quali la spesa è stata indirizzata e le finalità che attraverso di essa si intendeva perseguire, la sua natura economica e l'articolazione delle amministrazioni responsabili della sua gestione.

Le serie storiche qui presentate sono state prodotte utilizzando diverse fonti attraverso un lavoro di ricostruzione (vedi *Appendice 2 – Nota metodologica*) che, vista l'indisponibilità di dati per alcuni periodi e alcuni paesi, non assicura sempre una perfetta comparabilità dei dati. E' comunque desumibile la tendenza di fondo delle serie e l'utilizzo di indicatori di incidenza (sul Pil o sulla spesa totale) mitiga l'effetto delle interruzioni di serie attribuibili al passaggio da una fonte all'altra.

Le osservazioni sono di natura meramente descrittiva e hanno lo scopo di fornire qualche elemento preliminare di riflessione sui dati forniti nelle tavole.

Evoluzione della spesa pubblica italiana nel confronto con altri paesi

Evoluzione spesa pubblica complessiva

La serie storica della spesa pubblica in percentuale al Pil per i principali paesi industrializzati è stata ricavata per il periodo dal 1870 al 1960 sulla base delle ricostruzioni di Tanzi e Schuknecht (2007) e dal 1960 fino agli anni più recenti sulla base delle serie storiche presentate nei Database Eurostat e Ocse nell'ambito delle statistiche di finanza pubblica. La lunghezza della serie, nonostante i problemi di comparabilità e di dati mancanti, permette comunque di effettuare valutazioni delle tendenze di fondo del fenomeno. Il riferimento alla spesa come indicatore dell'entità di intervento pubblico nell'economia e nella società non considera, naturalmente, altri fattori divenuti nel tempo sempre più rilevanti, quali l'attività regolatoria e le agevolazioni fiscali.

A partire dal XX secolo la spesa pubblica è aumentata considerevolmente e in maniera generalizzata in tutti i paesi europei e extra-europei economicamente egemoni, indipendentemente dalle differenze istituzionali e di contesto. La dinamica e la composizione della spesa in percentuale del Pil non sono state uniformi nel tempo. E' comunque possibile individuare alcuni periodi caratterizzati da una maggiore regolarità del fenomeno (*Figura 1*):

- dal 1870 al 1913 il livello di spesa ha mediamente assunto valori al di sotto del 15 per cento del Pil (in particolare nel 1870 si osservano i valori del 13,7 per cento per l'Italia,

10,4 per cento per la media dei paesi europei e l'11,5 per cento per la media dei paesi extraeuropei; nel 1913 17,5 per cento per l'Italia, 13,1 per cento per i paesi europei e il 10,8 per cento per i paesi extraeuropei);

- nel periodo tra le due guerre mondiali e della “grande depressione”, che hanno stimolato politiche espansionistiche, è significativo il peso della spesa pubblica sul Pil. Negli anni venti furono introdotti i primi sistemi di sicurezza sociale e negli anni trenta in alcuni Paesi -in risposta alla minaccia delle politiche belliche in Europa poi sfociate nella seconda guerra mondiale- si è assistito alla crescita della spesa militare. Nel 1937 la spesa pubblica in percentuale al Pil era del 31,1 per cento per l'Italia, del 23,1 per cento per i paesi europei e il 22 per cento per i paesi extraeuropei;
- dal secondo dopoguerra fino agli anni ottanta, periodo in cui il coinvolgimento crescente dello Stato nell'economia ha portato a un incremento della spesa da destinare all'azione pubblica allocativa, redistributiva del reddito e di stabilizzazione ciclica, è stato rapido e significativo l'aumento della spesa. In questi anni i sistemi di *welfare* hanno contribuito all'incremento e rafforzato il nuovo ruolo dello Stato. Nel 1980 la spesa pubblica ha raggiunto in Italia il 40,6 per cento del Pil contro il 30,1 per cento del 1960; in media i paesi europei sono passati dal 29,5 per cento del 1960 al 46,8 per cento del 1980; i paesi extraeuropei sono passati dal 24,2 per cento del 1960 al 35,2 per cento del 1980;
- a partire dagli anni novanta, vi sono stati significativi mutamenti istituzionali in molti paesi. A fronte della crescita della spesa pubblica si sono diffuse pratiche volte a coinvolgere capitali privati nel finanziamento delle opere pubbliche, sono state create *public authorities*, e si è assistito a un decentramento della spesa verso i livelli di governo locale. La sostenibilità futura della spesa, sempre più trainata dai cambiamenti della struttura demografica, diventa un tema importante di dibattito. In molti paesi, sono state introdotte regole fiscali.

Figura 1. Spesa pubblica in percentuale del Pil.

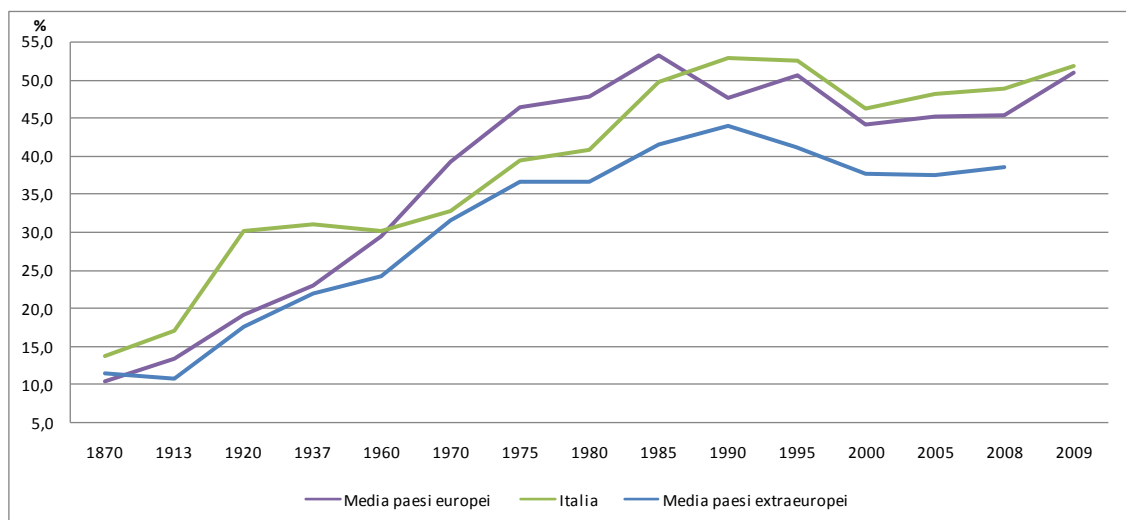

Nota: I dati si riferiscono unicamente agli anni indicati sull'asse orizzontale.

In media i paesi extraeuropei mostrano un rapporto spesa sul Pil inferiore a quelli europei, con l'Italia che assume, a seconda dei periodi, valori intermedi ai due gruppi oppure superiori a quelli europei (*Cfr. Appendice 1 – Tavola 1*).

Evoluzione della spesa direttamente legata alla produzione di servizi

Al fine di consentire la lettura dei dati secondo l'analisi economica, è stato definito un aggregato rappresentativo della spesa sostenuta per la produzione pubblica, indicativo della quantità di risorse correnti assorbite dalle amministrazioni pubbliche per fornire alla collettività i servizi richiesti. Tale aggregato è ottenuto come somma delle spese per il personale, l'acquisto di beni e servizi utilizzati nel processo produttivo e l'acquisto sul mercato di beni e servizi trasferiti alla collettività senza alcuna trasformazione.

La spesa direttamente legata alla produzione di servizi è cresciuta notevolmente nell'arco dell'ultimo secolo e mezzo in tutti i paesi analizzati, passando da meno del 10 per cento a circa il 22 per cento del Pil (*Figura 2*). L'incremento è generalmente guidato dall'aumento delle spese per il personale, che mediamente è raddoppiato tra la fine dell'800 e gli anni trenta e tra gli anni trenta e sessanta. Nel primo periodo questo aumento si riflette direttamente sull'andamento dell'indicatore, mentre nel secondo è stato compensato parzialmente dalla diminuzione delle spese per l'acquisto di beni e servizi connessi alle attività belliche legate alle due guerre mondiali e alla ricostruzione. Dopo gli anni sessanta la spesa direttamente legata alla produzione dei servizi sul Pil ha continuato a crescere, anche se con una dinamica assai più contenuta rispetto al periodo precedente.

Questa componente della spesa rappresentava prima degli anni sessanta circa metà della spesa pubblica totale, diminuendo al 43 per cento degli ottanta e stabilizzandosi su livelli appena superiori (circa 45-48 per cento) negli anni più recenti.

Figura 2. Spesa pubblica direttamente legata alla produzione di servizi in percentuale del Pil.

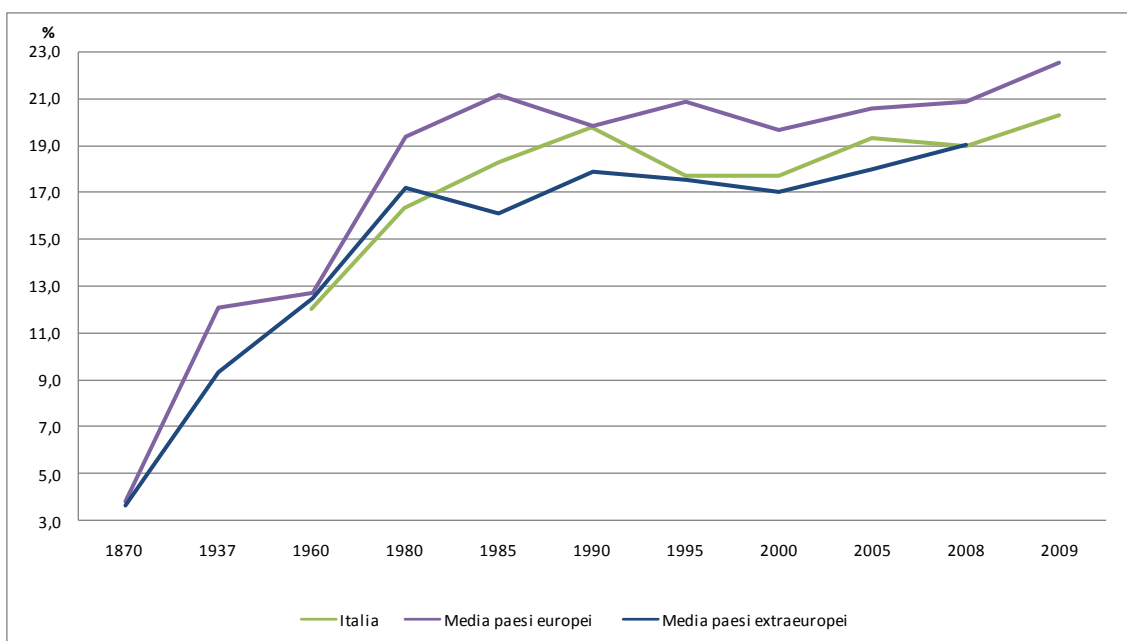

Nota: I dati si riferiscono unicamente agli anni indicati sull'asse orizzontale.

In Italia la spesa direttamente legata alla produzione di servizi in rapporto al Pil si mostra inferiore a quella di altri paesi analoghi (*Cfr. Appendice 1 – Tavola 2*) e negli ultimi anni si è assestata su valori pari a circa il 19 per cento del Pil.

Evoluzione della spesa per funzioni principali

Come già evidenziato, il livello di spesa pubblica sul Pil in Italia non differisce di molto da quello della media degli altri paesi europei e tende ad assumere lo stesso andamento storico. Emergono tuttavia, dal punto di vista della composizione della spesa per funzione, alcune specificità.

Figura 3. Spesa pubblica per funzione in percentuale del Pil in Italia, Regno Unito e Francia.

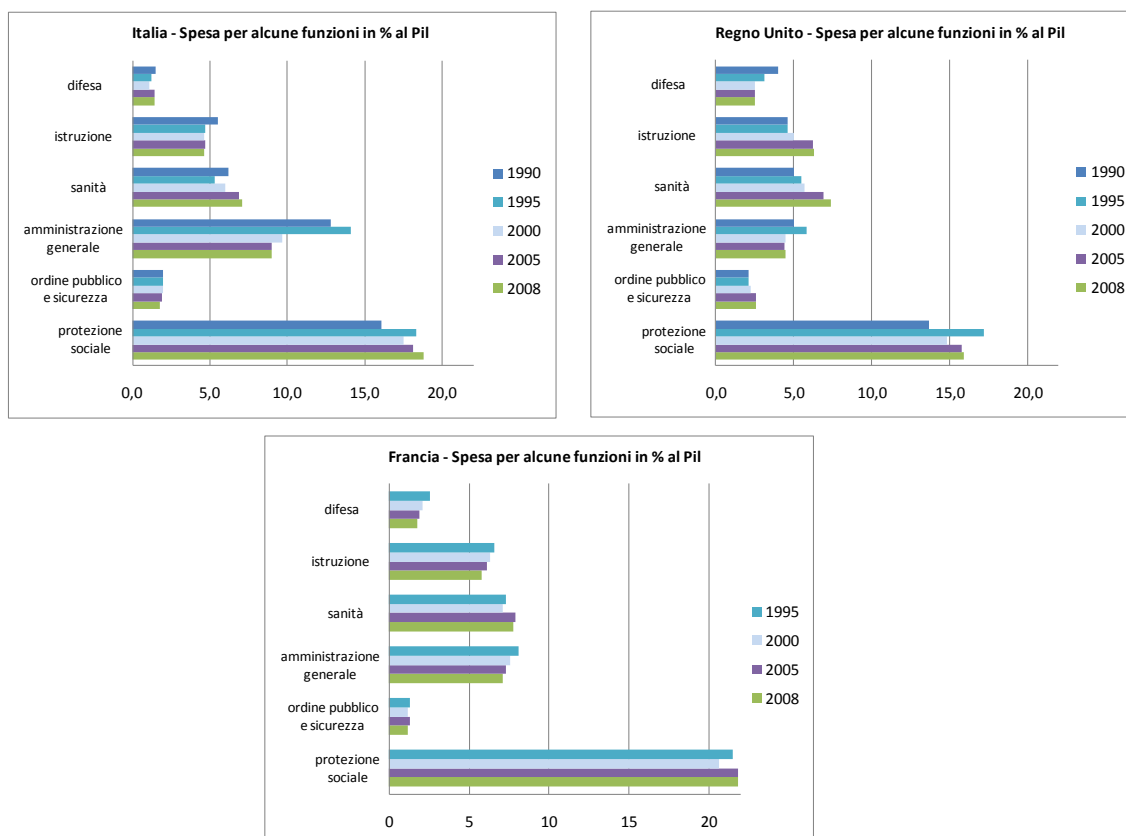

Il confronto internazionale tra finalità a cui la spesa è diretta è facilitato, a partire dal 1990, dall'adozione di classificazioni armonizzate come la COFOG (*Classification of the functions of government*). Dall'analisi di queste statistiche si osserva come in Italia la spesa per la protezione sociale in rapporto al Pil è più elevata rispetto alla media degli altri paesi europei ed è caratterizzata da una componente più elevata relativa ai trattamenti pensionistici. Per quanto riguarda l'istruzione si osserva, invece, un rapporto più basso rispetto al Pil della spesa italiana.

Nella *Figura 3* si evidenziano differenze nella composizione della spesa per alcune funzioni rilevanti in Italia, Regno Unito e Francia. Dati più completi sulla spesa per funzione sono presentati nell' *Appendice 1 – Tavole 3-8* in percentuale del Pil e nelle *Tavole 9-14* in percentuale della spesa.

E', inoltre, da ricordare come il caso italiano sia caratterizzato da una spesa per interessi (contenuta nella funzione "amministrazione generale") pari a circa il doppio in termini percentuali rispetto alle principali economie europee, come conseguenza dell'elevato debito pubblico (*Figura 4 e Appendice 1 – Tavole 15-17*).

Figura 4. Spesa pubblica per interessi e debito pubblico in percentuale del Pil. Anni 1990-2009.

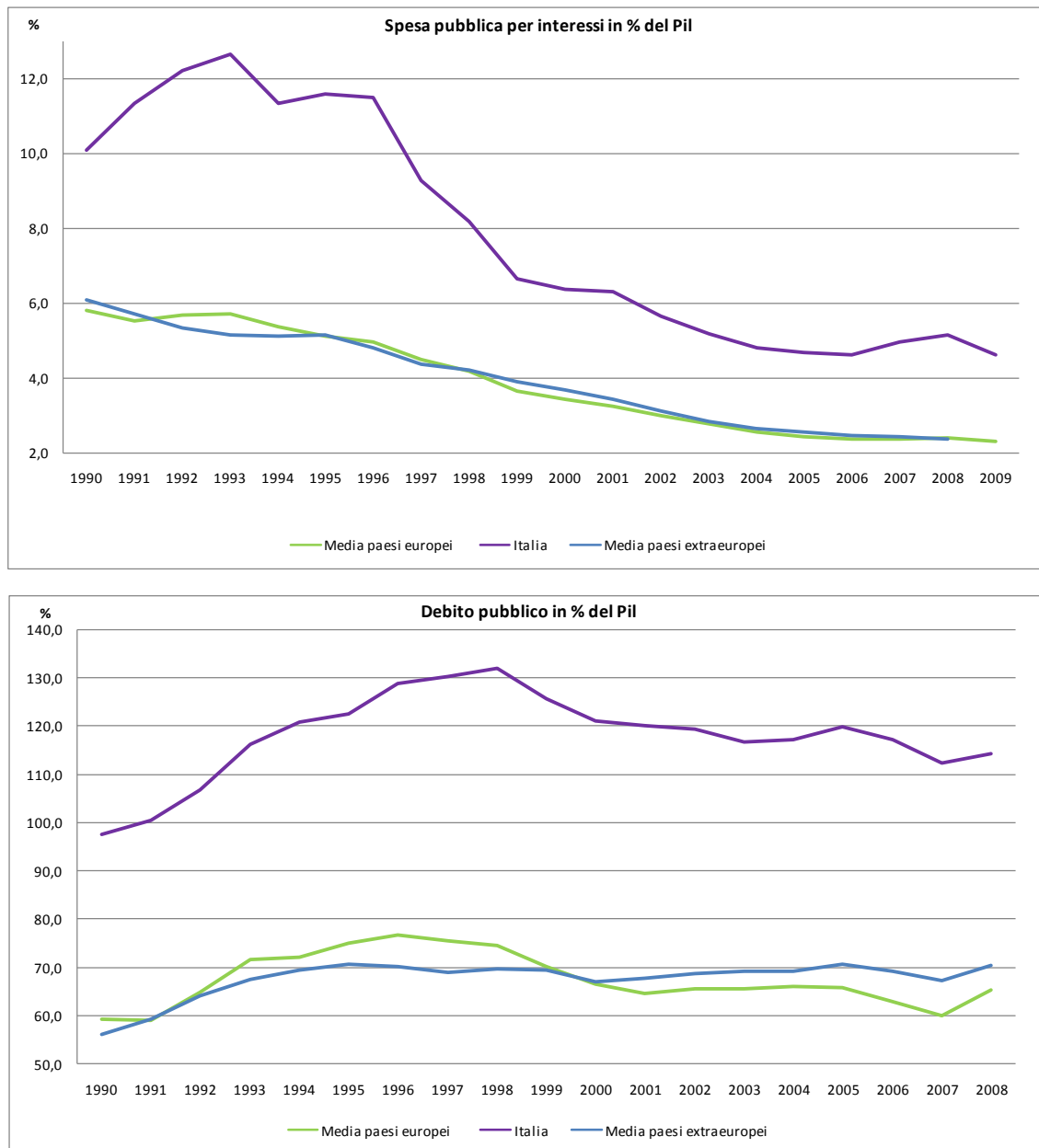

La quota di spesa riferibile allo Stato in Italia

La spesa dello Stato rappresenta la quota preponderante della spesa sostenuta dal settore delle Amministrazioni pubbliche (AAPP). La serie storica più lunga al momento disponibile dell'incidenza della spesa dello Stato sulla spesa pubblica complessiva in Italia è fornita dall'Istat nell'ambito delle statistiche di finanza pubblica elaborate secondo le definizioni e le metodologie di contabilità nazionale (Istat, 2010). Il bilancio dello Stato espone la spesa sostenuta dai Ministeri finalizzata alla produzione di servizi destinati alla collettività, al sostegno degli altri settori dell'economia e al finanziamento di altre AAPP. Questi trasferimenti sono trasformati dalle Amministrazioni pubbliche che li ricevono in altrettanti servizi ed erogazioni monetarie destinate alla collettività. La spesa dello Stato al netto dei trasferimenti alle altre AAPP rappresenta quanto direttamente percepito dalla collettività come intervento

statale; i trasferimenti alle altre AAPP, invece, rappresentano quanto della loro azione pubblica viene finanziata dallo Stato.

La spesa dello Stato al netto dei trasferimenti alle altre AAPP¹ ha rappresentato il 38,3 per cento della spesa pubblica complessiva nel 1980 (il 71,2 per cento al lordo dei trasferimenti) e quote crescenti fino al 1995, anno in cui ha raggiunto il 47,6 per cento (il 71,7 per cento al lordo dei trasferimenti); dal 1995 la quota è gradualmente diminuita fino al 30,5 per cento nel 2009 (il 57,4 per cento al lordo dei trasferimenti). L'andamento conferma la tendenza, dalla metà degli anni novanta, a un diffuso trasferimento di competenze da parte dello Stato alle altre AAPP per la produzione di servizi. A ciò si affianca una diversa capacità di finanziarsi da parte di queste ultime, le quali hanno sostituito i finanziamenti da parte dello Stato con fonti proprie. I trasferimenti dello Stato ad AAPP hanno rappresentato nel 1980 il 32,9 per cento della spesa pubblica complessiva, nel 1985 il 37 per cento, nel 1990 il 28,8 per cento, nel 1995 il 24,1 per cento, nel 2000 e nel 2005 il 23,5 per cento e nel 2009 il 26,9 per cento.

Figura 5. Spesa dello Stato al lordo e al netto dei trasferimenti ad altre AAPP in percentuale del totale. Anni 1980-2009.

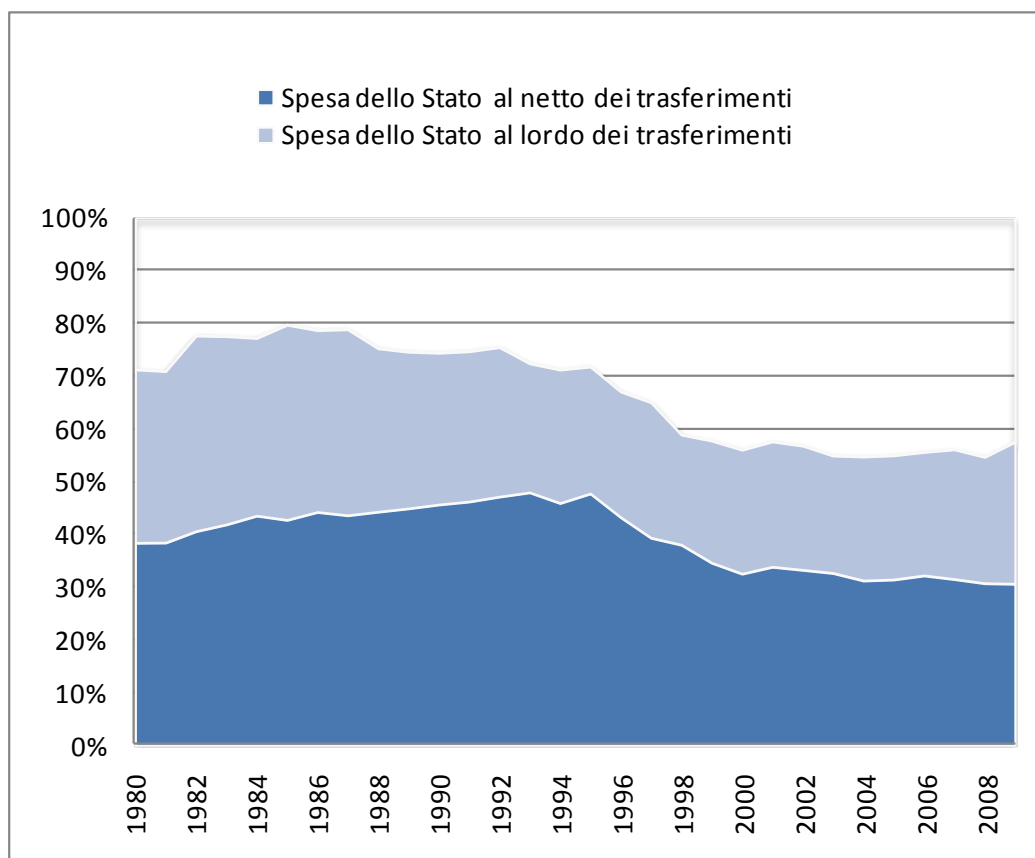

¹ La percentuale di spesa dello Stato al lordo dei trasferimenti ad altre AAPP secondo i criteri della contabilità nazionale non è identica alla quota del bilancio dello Stato. Ne fornisce tuttavia una buona approssimazione (al netto del rimborso dei prestiti).

Il bilancio dello Stato

I dati di spesa presentati nell'Appendice 1 - Tavole fanno riferimento ai pagamenti totali effettuati nell'anno, ricavati dal bilancio consuntivo. Per dettagli sulle fonti e ricostruzioni in serie storica cfr. Appendice 2 - Nota metodologica e Riquadro 1.

La sensibile evoluzione della spesa nel suo ammontare testimonia il ruolo crescente dello Stato nell'economia e nella società. La spesa complessiva erogata dal bilancio dello Stato anno per anno dal 1862 al 2009 è riportata in valori monetari e in valori espressi ai prezzi del 2009 nell'Appendice 1 – Tavola 18.

Nel 1862 la spesa complessiva dello Stato (comprensiva del rimborso prestiti) era, espressa in valori ai prezzi di riferimento dell'anno 2009, pari a poco meno di 183 euro pro-capite. Nel 2009 ha raggiunto valori pari a circa 11.600 euro pro-capite. Notevoli incrementi si sono verificati nel secondo decennio del novecento, negli anni trenta e lungo tutto il periodo tra gli anni sessanta e novanta. Non vi sono differenze rilevanti tra la spesa finale (al netto del rimborso prestiti) e la spesa complessiva sostenuta nei primi cento anni esaminati. A partire dagli anni ottanta aumenta però sensibilmente la quota di spesa "improduttiva", ossia destinata al rimborso dei prestiti, piuttosto che alla produzione di servizi per la collettività e agli investimenti. Negli ultimi vent'anni è rimasta sostanzialmente stabile la spesa finale su valori pari a circa 8.000 euro pro-capite (Figura 6).

Figura 6. Spesa dello Stato pro-capite tra il 1862 e il 2009.

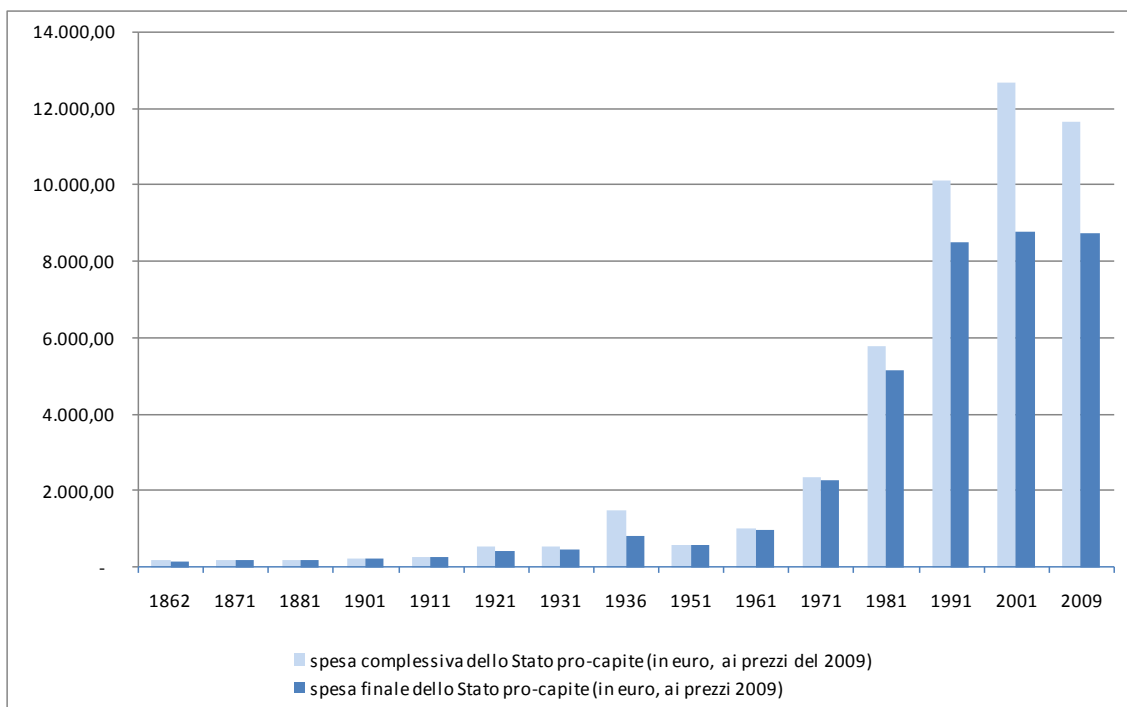

Nota: I dati della popolazione si riferiscono al censimento Istat dello stesso anno (con l'eccezione del dato del 1862 che fa riferimento al censimento 1861).

La spesa del bilancio per categoria economica

La composizione della spesa secondo la natura economica ha subito notevoli cambiamenti nell'arco dell'ultimo secolo e mezzo. I dati sul peso relativo delle principali categorie economiche forniti nell' Appendice 1 – Tavola 19 segnalano:

- una riduzione del peso di spesa direttamente legata alla produzione di servizi, che è praticamente dimezzata dalla fine dell'ottocento ad oggi, passando da valori attorno al 35-40 per cento fino agli anni sessanta, a valori prossimi al 15 per cento nell'ultimo decennio;
- una sostanziale stabilità della quota relativa alla spesa per il personale (circa tra metà e due terzi della spesa direttamente legata alla produzione di servizi) fino alla metà degli anni cinquanta. Emergono periodi in cui il peso della spesa per il personale è ben inferiore negli anni delle due guerre mondiali. Tale categoria assorbiva, invece, dall'80 al 90 per cento della spesa direttamente legata alla produzione di servizi negli anni più recenti;
- l'andamento piuttosto irregolare del peso della spesa in conto capitale, che rappresentava circa il 5 per cento del totale negli anni subito successivi all'Unità d'Italia, ha visto periodi con punte superiori al 10 per cento tra il 1882 e il 1890, il 1905 e il 1915 e tra il 1924 e 1935, e superiori al 20 per cento tra metà degli anni quaranta a metà degli anni sessanta, per assestarsi a circa l'8 per cento dalla metà degli anni novanta in poi;
- un considerevole aumento della quota di spesa per trasferimenti ad altre amministrazioni pubbliche, alle famiglie e alle imprese. Fino ai primi del novecento era inferiore al 15 per cento della spesa complessiva, ha seguito un andamento discontinuo fino al secondo dopoguerra, per poi crescere a livelli tra il 40 e 55 per cento fino all'inizio degli anni novanta e, infine, contrarsi su valori tra il 30 e il 40 per cento;
- la spesa per interessi rappresentava circa un terzo della spesa complessiva nei primi decenni dell'Unità d'Italia; valori compresi tra il 10 e il 20 per cento nel periodo dei conflitti mondiali; il 6 per cento circa, fino all'inizio degli anni settanta. Da allora in poi, anche a causa di fenomeni inflazionistici che hanno determinato significative variazioni nei tassi d'interesse nominale, si è assistito a un incremento costante tale da assorbire circa un quarto della spesa totale nei primi anni novanta, per poi diminuire ai valori attuali, intorno al 10 per cento;
- l'andamento discontinuo della quota di spesa sostenuta per il rimborso di prestiti nei primi cento anni esaminati, dove assume valori superiori al 20 o 30 per cento solo in alcuni anni specifici, ma inizia a crescere stabilmente a partire dagli anni ottanta fino a rappresentare oltre il 25 per cento della spesa negli anni più recenti.

La spesa del bilancio per funzione

Anche la composizione funzionale della spesa del bilancio dello Stato ha visto notevoli mutamenti:

- la quota della spesa destinata alla difesa si è drasticamente ridotta rispetto agli anni immediatamente successivi all'Unità d'Italia; essa rappresentava ben oltre il 30 per cento del totale fino al 1866 ed è rimasta su valori pari a circa il 20 per cento fino al secondo dopoguerra (con punte di oltre il 70 per cento durante la prima guerra

mondiale e oltre il 50 durante la seconda) per assestarsi intorno al 3 per cento dagli anni ottanta;

- la quota di spesa relativa all'amministrazione generale ha mostrato una graduale diminuzione fino all'inizio degli anni settanta (dimezzando la sua quota da circa il 40 al 20 per cento della spesa complessiva) per poi aumentare nuovamente fino ad oggi con una quota pari a circa il 35 per cento, a causa del peso rilevante degli interessi passivi sul debito pubblico;
- nel caso dell'istruzione e della cultura, che pesava meno del 2 per cento fino all'inizio del novecento, quote maggiori del 15 per cento hanno caratterizzato il periodo tra metà degli anni cinquanta a metà degli anni settanta, per poi stabilizzarsi attorno all'8-9 per cento;
- nel caso dell'azione in campo sociale, a cui era destinata meno dell'1 per cento della spesa fino alla prima guerra mondiale, la quota è cresciuta rapidamente fino a pesare quasi il 30 per cento del totale a metà degli anni ottanta e poi contrarsi, contando oggi per circa il 15 per cento;
- il trend crescente del peso relativo dell'azione in campo economico, inizialmente passato dal 10 al 30 per cento del totale, è stato interrotto dalle due guerre mondiali, per riprendere peso ciclicamente nei decenni successivi e rappresentare circa l'8 per cento del totale negli anni più recenti;
- la quota di spesa per la giustizia e l'ordine pubblico è progressivamente diminuita da valori attorno al 6 per cento fino all'inizio degli anni settanta, fino a rappresentare tra il 3 e il 4 per cento negli anni più recenti.

Dati più completi e dettagliati sono presentati nell'*Appendice 1 – Tavola 20*.

La spesa del bilancio per Ministero

L'amministrazione statale è strutturata per Ministero riflettendo il modello organizzativo che il Governo adotta, secondo le priorità politiche da perseguire. Nel corso del tempo, numerosi dicasteri hanno cambiato denominazione, sono stati istituiti, soppressi o accorpati. Alcuni periodi storici sono stati caratterizzati dalla presenza di Ministeri connessi allo svolgimento di particolari funzioni. Per esempio, tra gli anni venti e trenta operano il Ministero delle colonie e il Ministero delle corporazioni; negli anni intorno al 1945 sono presenti il Ministero dell'assistenza post-bellica, il Ministero della ricostruzione, il Ministero della Consulta Nazionale, il Ministero della Costituente e il Ministero dell'Africa orientale. Altro esempio legato a particolari circostanze è rappresentato dal Ministero della guerra che nel 1945 pesava per circa 21,5 per cento della spesa complessiva e nel 1947 è confluito nel Ministero della difesa.

Per altri Ministeri si è invece assistito a molteplici modifiche nella denominazione accompagnate da scorpori, accorpamenti, nuove istituzioni o soppressioni; ad esempio, l'attuale Ministero dell'economia e delle finanze nasce nel 2001 ereditando quanto precedentemente di competenza del Ministero del tesoro e del Ministero delle finanze, esistenti entrambi dall'Unità d'Italia, e del Ministero del bilancio e della programmazione economica, nato questo ultimo dal Ministero del bilancio presente dal 1947. Questi Ministeri detti anche "economici" hanno gestito generalmente una parte rilevante della spesa: intorno al 70 per cento della spesa corrente e il 30 per cento della spesa in conto capitale a fine ottocento; intorno al 50 per cento della spesa corrente e tra il 50 e il 70 per cento della spesa

in conto capitale nella prima metà del novecento; al di sotto del 40 per cento della spesa corrente e il 60 per cento della spesa in conto capitale negli anni settanta; circa il 60 per cento della spesa corrente e tra il 50 e il 60 per cento della spesa in conto capitale in anni più recenti.

Altro esempio è costituito dal Ministero competente per il settore dell'istruzione, la cui denominazione di Ministero della pubblica istruzione, si modifica in Ministero dell'educazione nazionale negli anni trenta per ridiventare della pubblica istruzione nella seconda metà degli anni quaranta; in anni più recenti viene istituito il Ministero dell'istruzione, dell'università e della ricerca. Il Ministero dal 1871, anno in cui ha assorbito l'1,4 per cento della spesa corrente e lo 0,4 per cento della spesa in conto capitale, ha visto crescere le risorse disponibili fino a livelli dell'8,6 per cento della spesa corrente e il 2,6 per cento della spesa in conto capitale negli anni venti, del 19,8 per cento della spesa corrente negli anni sessanta; dal 2000 il Ministero assorbe circa il 12 per cento della spesa corrente e il 7 per cento della spesa in conto capitale.

Quote rilevanti della spesa in conto capitale sono state attribuite alla fine dell'ottocento dal Ministero dei lavori pubblici, sempre presente dal 1871, anno in cui ha gestito il 51,4 per cento della spesa in conto capitale. A partire dai primi del novecento il ministero ha rappresentato invece quote molto variabili della spesa in conto capitale complessiva: il 13 per cento negli anni venti, il 15 per cento negli anni sessanta, il 18 per cento negli anni settanta. Diventato poi Ministero delle infrastrutture e dei trasporti ha erogato il 14 per cento della spesa in conto capitale nel 2001 e l'8 per cento nel 2009.

Tra le amministrazioni dello Stato, la Presidenza del Consiglio dei Ministri è presente con un apposito stato di previsione negli anni ottanta e novanta. A partire dagli anni 2000 la spesa viene rendicontata come trasferimenti a favore di pubbliche amministrazioni, in quanto la Presidenza del Consiglio dei Ministri è stata dotata di autonomia finanziaria e contabile. Pertanto la relativa spesa di trasferimento a suo favore risulta inclusa nel Ministero dell'economia e delle finanze.

Dati più completi e dettagliati sono presentati nell'Appendice 1 – Tavole 21-22.

RIQUADRO 1 – L'EVOLUZIONE DELLA CONTABILITÀ DI STATO

Numerosi sono stati gli interventi normativi che in un secolo e mezzo di storia italiana si sono succeduti e intrecciati tra loro per definire le regole e la struttura del bilancio dello Stato e dei bilanci delle altre amministrazioni pubbliche. Alcune delle tappe fondamentali dell'ordinamento contabile vengono qui richiamati.

- Legge Cavour n. 1483 del 23 marzo 1853

rappresenta il primo tentativo di risolvere il problema dell'armonizzazione dell'ordinamento contabile dello Stato unitario, uniformando i diversi modelli esistenti all'epoca. I bilanci sono di sola cassa.

- Legge Cambrey - Digny n. 5026 del 22 aprile 1869

reca disposizioni sull'amministrazione del patrimonio dello Stato e sulla contabilità, allo scopo di assicurare un'ordinata, corretta e uniforme esposizione dei dati finanziari. Prevede la creazione di due specifici organismi: la Tesoreria generale, per i servizi di tesoreria e la Ragioneria generale, per la regolare tenuta

delle scritture e delle rilevazioni contabili. Alla Ragioneria generale dello Stato vengono assegnati i compiti di vigilanza, indirizzo e coordinamento delle Ragionerie centrali delle singole Amministrazioni e di redazione del bilancio di previsione e del rendiconto. I successivi decreti regi n. 5513 e n. 5621 del 1870 istituiscono la qualifica dirigenziale del Ragioniere Generale dello Stato e collocano l'ufficio di Ragioneria generale alle dipendenze del Ministero delle Finanze.

- Regio Decreto n. 4219 del 26 dicembre 1877

istituisce il Ministero del Tesoro con il compito di dare esecuzione alla legge di contabilità, e di sorvegliare sull'esercizio del bilancio e i servizi di tesoreria.

- Legge Magliani n. 1455 dell'8 luglio 1883

detta una disciplina più rigorosa degli impegni di spesa e dispone la formazione di un bilancio di competenza. Prevede inoltre un "bilancio di assestamento" per apportare eventuali variazioni alle previsioni originarie e nel quale, oltre ai capitoli da variare, sono indicati i mezzi necessari al mantenimento dell'equilibrio fra entrate e spese, nel rispetto del principio del pareggio di bilancio. Stabilisce, inoltre, che l'esercizio finanziario si svolge da luglio fino a giugno dell'anno successivo. Le nuove norme dettate dalla legge Magliani, integrate a quella della Cambray-Digny, sono raccolte e coordinate nel Testo Unico approvato con il Regio Decreto n. 2016 del 17 febbraio 1884.

- Regio Decreto n. 126 del 28 gennaio 1923

dispone la cessazione dell'appartenenza delle Ragionerie Centrali alle singole Amministrazioni a favore dell'unificazione delle medesime sotto la diretta dipendenza del Ministero delle Finanze. Stabilisce, inoltre, che i provvedimenti di variazione delle entrate e delle spese dovevano essere inviati al Ministero delle Finanze per il tramite delle Ragionerie Centrali.

- Testo Unico approvato con Regio Decreto n. 2440 del 18 novembre 1923 e Regio Decreto n. 827 del 1924 (legge De Stefani)

costituiscono tuttora la base delle norme fondamentali vigenti in materia di contabilità pubblica. Il bilancio dello Stato diventa un atto di controllo giuridico-formale del Parlamento sull'attività finanziaria del Governo, se ne enfatizza la funzione autorizzatoria a favore del Governo nel suo complesso e a favore dei singoli Ministri che "impegnano ed ordinano le spese".

Le entrate vengono classificate in "effettive" e "per movimento di capitali", evidenziando le conseguenze che la gestione del bilancio comportava sulla consistenza patrimoniale dello Stato; e le spese in "ordinarie" e "straordinarie", evidenziando la ripetizione annua ovvero l'eccezionalità della spesa.

Seguono anche ripartizioni amministrative in "categorie" e più fini in "capitoli" di bilancio per rispondere meglio alle esigenze gestionali.

- Regio Decreto n. 1036 del 29 giugno 1924

rafforza le modifiche introdotte dai provvedimenti precedenti, attribuendo alle Ragionerie centrali, sotto la Ragioneria generale dello Stato, il compito del riscontro economico o di merito sugli atti riflettenti la materia di bilancio.

- Legge n. 62 del 1964 (legge Curti)

attribuisce maggiore enfasi al bilancio quale strumento di previsione e di controllo sulla gestione dello Stato, introducendo una maggiore caratterizzazione economica della gestione attraverso la classificazione delle spese in "categorie economiche" e "voci funzionali". Si distinguono le spese in "correnti" (spese di esercizio) e "in conto capitale" (spese di investimento). Criteri funzionali sono seguiti per la classificazione delle spese in "sezioni", dalle quali devono risultare le grandi aree di intervento verso le quali è diretta la spesa pubblica. Si introducono i "risultati differenziali" ossia saldi di grandi aggregati di entrate e spese correnti e in conto capitale. L'esercizio finanziario coincide nuovamente con l'anno solare.

Viene inoltre stabilito l'obbligo in capo ai Ministri del Bilancio e del Tesoro di presentare al Parlamento la "Relazione generale sulla situazione economica del Paese", sulla base delle informazioni relative all'anno che si è concluso e la "Relazione previsionale e programmatica", contenente le previsioni sull'andamento a breve termine dell'economia, sulla base delle quali impostare il bilancio di previsione.

- Legge n. 468 del 5 agosto 1978

dà un impulso al ruolo del Bilancio dello Stato come strumento di programmazione degli interventi di politica economica e sociale in Italia. Si introducono in particolare:

- la pluriennalità delle previsioni finanziarie, con il bilancio pluriennale
- la redazione del bilancio annuale finanziario di previsione secondo i criteri non solo di competenza ma anche di cassa
- l'affidamento della manovra finanziaria di spesa ed entrata a due strumenti operativi rappresentati dal bilancio annuale di previsione e dalla legge finanziaria
- la realizzazione di un sistema di informazione regolare rivolto al Parlamento sui flussi monetari della politica di bilancio dello Stato e delle politiche finanziarie del settore pubblico.

- Legge n. 94 del 3 aprile 1997 (cosiddetta Riforma Ciampi)

introduce una serie di innovazioni incisive nel sistema contabile dello Stato con riflessi anche sugli altri enti pubblici territoriali e istituzionali. Stabilisce, in particolare, una logica di programmazione e di gestione delle risorse basata su una maggiore rappresentatività delle finalità della spesa e maggiore responsabilizzazione dei centri amministrativi che la erogano, tramite:

- la definizione di funzioni-obiettivo, secondo cui strutturare il bilancio e misurare il prodotto delle attività amministrative
- la definizione di "unità previsionale di base" come aggregati omogenei di attività in cui si articolano le competenze istituzionali di ciascun Ministero assegnate univocamente ai centri di responsabilità
- l'innalzamento dell'unità di voto del Parlamento dal capitolo di bilancio all'unità previsionale di base

- *l'illustrazione, nella nota preliminare al bilancio, dei criteri di formulazione delle previsioni, degli obiettivi da raggiungere e degli indicatori per misurarli; la misurazione del grado di raggiungimento degli obiettivi nella nota preliminare al rendiconto.*

- Legge n. 196 del 31 dicembre 2009

reimposta, assieme alla legge n. 42 del 2009 sul federalismo fiscale, le fondamenta dell'intero ordinamento della finanza pubblica (per una rassegna più dettagliata cfr. <http://www.rgs.mef.gov.it/VERSIONE-I/Servizio-s/Note-brevi/La-legge-d/>).

Da una parte, definisce strumenti più funzionali al perseguimento dei vincoli di bilancio derivanti dall'ordinamento comunitario, ridefinendo la tempistica, gli strumenti e il contenuto delle attività di pianificazione e controllo della spesa. Dall'altra, adegua la disciplina contabile all'assetto dei rapporti economici e finanziari tra Stato ed enti territoriali delineato dal Titolo V della parte seconda della Costituzione e gli strumenti per l'attuazione del principio del concorso dei diversi livelli di governo (centrale, regionale e locale) al perseguimento degli obiettivi di finanza pubblica.

Per quanto attiene strettamente al bilancio dello Stato, la riforma:

- *stabilisce una programmazione finanziaria effettivamente triennale*
- *istituzionalizza una struttura per missioni e programmi di spesa*
- *al fine di rendere più significativo il collegamento tra il ruolo di indirizzo del Parlamento e la funzione allocativa del bilancio l'unità di voto viene innalzata a livello di programma*
- *la più elevata flessibilità della spesa a livello gestionale viene controbilanciata da una maggiore attenzione verso le risultanze, da una maggiore richiesta di informazioni, non solo finanziarie, sugli esiti della spesa nelle note integrative al bilancio di previsione e al rendiconto, e dall'introduzione sistematica di clausole di salvaguardia con effetto automatico*
- *prevede il passaggio a un bilancio di sola cassa, entro tre anni e previa una sperimentazione in alcuni Ministeri*
- *amplia l'orizzonte dagli aspetti autorizzatori della spesa a quelli legati alla valutazione dei risultati in termini di efficienza e di efficacia, tramite una rivisitazione del sistema dei controlli e l'introduzione di un'attività permanente di analisi e valutazione della spesa.*

APPENDICE 1

TAVOLE

Tavola 1 - Spesa delle Amministrazioni pubbliche sul Pil in alcuni paesi europei ed extraeuropei. Anni 1870-2009.
(Incidenza percentuale sul Pil)
(1/2)

Paesi	Fine '800 (intorno al 1870)	Inizi '900 (intorno al 1913)	Intorno al 1920	Intorno al 1937	1960	1970	1971	1972	1973	1974	1975	1976	1977	1978	1979	1980	1981	1982	1983	1984
Austria	10,5	17,0	14,7	20,6	35,7	47,9	47,6	50,8	49,8	50,0	51,5	52,0	52,4	52,6
Belgio	...	13,8	22,1	21,8	30,3
Francia	12,6	17,0	27,6	29,0	34,6	44,4	44,6	45,7	48,4	49,8	50,3	51,2
Germania	10,0	14,8	25,0	34,1	32,4
Irlanda	18,8	25,5	28,0
Italia	13,7	17,1	30,1	31,1	30,1	32,7	34,8	36,3	35,1	34,6	39,5	38,4	38,9	41,3	40,6	40,8	44,6	46,7	48,9	49,1
Norvegia	5,9	9,3	16,0	11,8	29,9
Paesi Bassi	9,1	9,0	13,5	19,0	33,7	43,2	44,6	44,9	44,6	46,4	50,8	50,8	50,6	52,3	53,7	55,2	56,5	59,1	59,3	57,9
Regno Unito	9,4	12,7	26,2	30,0	32,2	41,8	41,0	42,1	43,5	47,8	49,1	49,2	46,8	46,2	45,1	47,6	51,2	50,7	50,4	50,3
Spagna	...	11,0	8,3	13,2	18,8
Svezia	5,7	10,4	10,9	16,5	31,0
Svizzera	16,5	14,0	17,0	24,1	17,2
Media paesi europei (*)	10,4	13,3	19,2	23,1	29,5	39,2	40,1	41,1	41,1	42,9	46,5	46,6	46,0	47,0	46,8	47,9	50,4	51,7	52,3	52,2
Australia	18,3	16,5	19,3	14,8	21,2	26,2	27,0	27,7	27,3	31,7	33,7	34,0	34,9	34,0	33,3	33,9	34,1	37,3	37,6	39,1
Canada	16,7	25,0	28,6	36,0	37,3	37,5	36,0	37,6	41,1	40,2	41,4	41,6	40,0	41,6	42,5	47,3	47,9	47,5
Giappone	8,8	8,3	14,8	25,4	17,5
Nuova Zelanda	24,6	25,3	26,9
Stati Uniti	7,3	7,5	12,1	19,7	27,0	32,5	32,7	32,4	31,5	32,8	35,2	34,0	33,2	32,2	32,2	34,2	34,5	36,9	37,1	36,1
Media paesi extraeuropei (*)	11,5	10,8	17,5	22,0	24,2	31,6	32,3	32,6	31,6	34,0	36,7	36,1	36,5	35,9	35,2	36,6	37,0	40,5	40,9	40,9
Media complessiva (*)	10,7	12,7	18,7	22,8	27,9	35,4	36,2	36,8	36,3	38,5	41,6	42,1	41,9	42,9	42,4	43,6	45,4	47,5	48,0	48,0

Note:

... non disponibile (*) Media semplice calcolata sui soli dati disponibili (e, in alcuni casi, solo parzialmente rappresentativa dell'aggregato geografico)

Fonti:

- tutti i paesi dal 1870 al 1960 e Giappone 1994; Tanzi e Schuknecht (2007);
- paesi extraeuropei dal 1970 al 2008 escluso Giappone 1994, Belgio 1985-1994, Irlanda 1990-1994 e Regno Unito 1970-1972; Oecd, National Accounts, Main aggregates of general government;
- paesi europei dal 1970 al 2009 esclusi Belgio 1985-1994, Irlanda 1990-1994, Regno Unito 1970-1972; Eurostat, Government finance statistics e Italia 1970-1979; Istat, Conti nazionali.

Tavola 1 - Spesa delle Amministrazioni pubbliche sul Pil in alcuni paesi europei ed extraeuropei. Anni 1985-2009.
(Incidenza percentuale sul Pil)
(2/2)

Paesi	1985	1986	1987	1988	1989	1990	1991	1992	1993	1994	1995	1996	1997	1998	1999	2000	2001	2002	2003	2004	2005	2006	2007	2008	2009
Austria	53,5	54,3	54,5	53,1	51,6	51,5	52,6	53,4	56,4	56,1	56,3	55,9	53,7	54,0	53,7	52,1	51,6	51,0	51,5	54,0	50,2	49,5	48,7	49,0	51,8
Belgio	58,4	57,6	55,8	53,9	52,4	52,3	53,6	53,8	54,9	52,6	52,2	52,5	51,2	50,4	50,2	49,1	49,2	49,8	51,1	49,4	52,2	48,6	48,4	50,0	54,2
Francia	51,8	51,1	50,3	49,8	48,7	49,5	50,6	51,9	54,9	54,2	54,4	54,5	54,1	52,7	52,6	51,6	51,6	52,6	53,3	53,2	53,4	52,7	52,3	52,8	55,6
Germania	46,3	47,2	48,2	47,9	54,8	49,3	48,4	48,0	48,1	45,1	47,6	48,1	48,5	47,1	46,8	45,4	43,7	43,7	47,6
Irlanda	42,8	44,4	44,8	44,6	43,9	41,1	39,1	36,7	34,5	34,1	31,3	33,2	33,5	33,2	33,5	33,9	34,4	36,6	42,0	48,4
Italia	49,8	50,5	49,8	50,4	51,6	52,9	54,0	55,3	56,3	53,5	52,5	52,5	50,3	49,2	48,2	46,2	48,0	47,4	48,3	47,7	48,2	48,7	47,8	48,8	51,9
Norvegia	53,3	54,5	55,8	54,6	53,7	50,9	48,5	46,8	49,1	47,7	42,3	44,1	47,1	48,2	45,4	42,1	40,5	41,1	40,2	45,8
Paesi Bassi	57,3	57,0	58,5	56,4	54,5	54,9	55,7	55,7	53,5	56,4	49,4	47,5	46,7	46,0	44,2	44,2	45,4	46,2	47,1	46,1	44,8	45,5	45,5	45,9	51,6
Regno Unito	48,7	44,6	42,7	40,3	39,7	41,1	42,7	45,0	45,0	44,4	43,9	42,3	40,5	39,5	38,9	39,1	40,2	41,1	42,1	42,9	44,1	44,3	44,2	47,4	51,5
Spagna	44,4	43,2	41,6	41,1	39,9	39,1	38,6	38,9	38,4	38,9	38,4	38,4	39,2	41,1	45,9
Svezia	71,7	69,6	64,9	62,9	60,7	58,8	58,1	55,1	54,5	55,6	55,7	54,2	53,9	53,5	52,0	52,5	55,8
Svizzera	30,3	32,1	34,2	35,1	35,2	35,0	35,3	35,5	35,8	34,3	35,1	34,8	36,2	36,4	35,9	35,3	33,5	32,3	32,2	...
Media paesi europei (*)	53,3	52,5	51,9	50,7	49,7	47,6	48,6	49,7	52,5	51,3	50,6	48,8	47,3	46,7	46,0	44,2	44,9	45,6	46,2	45,7	45,3	44,6	44,3	45,5	50,9
Australia	39,5	39,3	36,8	35,0	35,0	36,5	38,2	38,1	38,2	38,6	37,4	36,7	35,5	35,3	34,8	36,0	35,6	34,9	34,8	35,1	34,6	34,4	34,1	35,3	...
Canada	48,3	47,6	46,1	45,4	45,8	48,8	52,3	53,3	52,2	49,7	48,5	46,6	44,3	44,8	42,7	41,1	42,0	41,2	41,2	39,9	39,3	39,4	39,1	39,8	...
Giappone	34,4	...	36,8	35,7	42,5	38,6	39,1	38,6	38,8	38,4	37,0	38,4	36,2	36,0	37,1	...
Nuova Zelanda	56,0	52,1	52,9	53,4	49,9	48,6	44,6	42,3	41,6	40,9	41,4	41,1	40,4	38,7	37,9	37,2	37,7	37,7	38,5	39,5	39,7	41,9	...
Stati Uniti	36,9	37,3	37,1	36,2	36,2	37,2	38,7	38,7	38,1	37,2	37,1	36,6	35,5	34,6	34,2	33,9	35,0	35,9	36,3	36,0	36,3	36,0	36,7	38,8	...
Media paesi extraeuropei (*)	41,6	45,0	43,0	42,4	42,2	44,0	44,7	44,7	43,3	40,4	41,1	39,5	38,5	39,7	38,1	37,8	37,8	37,6	37,7	37,1	37,4	37,1	37,1	38,6	...
Media complessiva (*)	49,4	49,5	48,4	47,3	46,7	46,5	47,5	48,3	50,0	47,9	48,2	46,1	44,7	44,6	43,7	42,3	42,8	43,3	43,7	43,2	43,0	42,4	42,2	43,4	50,9

Note:

... non disponibile (*) Media semplice calcolata sui soli dati disponibili (e, in alcuni casi, solo parzialmente rappresentativa dell'aggregato geografico)

Fonti:

- tutti i paesi dal 1870 al 1960 e Giappone 1994; Tanzi e Schuknecht (2007);

- paesi extraeuropei dal 1970 al 2008 escluso Giappone 1994, Belgio 1985-1994, Irlanda 1990-1994 e Regno Unito 1970-1972; Oecd, National Accounts, Main aggregates of general government;

- paesi europei dal 1970 al 2009 esclusi Belgio 1985-1994, Irlanda 1990-1994, Regno Unito 1970-1972; Eurostat, Government finance statistics e Italia 1970-1979; Istat, Conti nazionali.

Tavola 2 - Spese delle Amministrazioni pubbliche DIRETTAMENTE LEGATE ALLA PRODUZIONE DI SERVIZI (*) sul Pil in alcuni paesi europei ed extraeuropei. Anni 1870-2009.

(Incidenza percentuale sul Pil)
(1/2)

Paesi	Fine '800 (intorno al 1870)	Intorno al 1937	1960	1970	1971	1972	1973	1974	1975	1976	1977	1978	1979	1980	1981	1982	1983	1984
Austria	13,0	19,1	19,0	19,8	19,7	19,7	20,2	20,6	20,6	20,6
Belgio	12,4	17,8
Francia	5,4	15,0	14,2	21,0	21,0	21,6	22,4	23,0	23,2	23,3
Germania	...	21,0	13,4	20,2
Irlanda	12,5	19,2
Italia	12,0	16,3	17,6	17,7	18,1	18,0
Norvegia	2,6	3,2	12,9	18,8
Paesi Bassi	0,7	12,3	12,6	19,8	20,6	21,1	20,7	21,5	22,8	22,8	23,4	23,7	24,3	24,3	24,2	24,8	24,9	23,5
Regno Unito	...	11,7	16,4	17,4	17,6	17,8	17,9	19,9	21,6	21,6	20,3	18,7	18,3	19,7	20,2	20,0	20,1	19,6
Spagna	4,9	10,7	8,3	12,5
Svezia	5,5	10,4	16,0	29,3
Svizzera	8,8	12,7
Media paesi europei (**)	3,8	12,0	12,7	18,6	19,1	19,4	19,3	20,7	22,2	21,2	20,9	20,8	20,8	19,3	20,9	21,2	21,4	21,0
Australia	4,8	5,5	11,2	17,6
Canada	...	10,1	13,4	19,2
Giappone	...	12,4	8,0	13,4	13,4	13,4	13,7	13,5
Nuova Zelanda	10,5	17,9
Stati Uniti	2,5	...	19,4	19,4	18,9	18,6	17,9	18,4	18,9	18,4	18,2	17,6	17,4	18,1	18,0	19,0	19,0	18,6
Media paesi extraeuropei (**)	3,7	9,3	12,5	19,4	18,9	18,6	17,9	18,4	18,9	18,4	18,2	17,6	17,4	17,2	15,7	16,2	16,3	16,1
Media complessiva (**)	3,8	11,2	12,6	18,8	19,0	19,2	18,8	19,9	21,1	20,5	20,2	20,2	20,2	18,7	19,4	19,8	19,9	19,6

Note:

... non disponibile

(*) Si intende "spesa direttamente legata alla produzione di servizi" la somma delle spese per il personale, l'acquisto di beni e servizi utilizzati nel processo produttivo e l'acquisto sul mercato di beni e servizi trasferiti alla collettività senza alcuna trasformazione.

(**) Media semplice calcolata sui soli dati disponibili (e, in alcuni casi, solo parzialmente rappresentativa dell'aggregato geografico)

Fonti:

- Tanzi e Schuknecht (2007): tutti i paesi dal 1870 al 1960; Belgio, Germania, Irlanda, Norvegia, Spagna, Svezia, Svizzera, Australia, Canada, Nuova Zelanda 1980; Germania, Spagna, Svezia, Australia, Canada 1990; Australia e Canada 1995;
- Oecd, National Accounts, Main aggregates of general government: Giappone e Stati Uniti dal 1970 al 2008; Nuova Zelanda dal 1986 al 2008; Regno Unito dal 1970 al 1985; Belgio dal 1985 al 1994, Irlanda dal 1990 al 1994;
- Eurostat, Government finance statistics: Austria dal 1976 al 1994; Francia dal 1978 al 1994; Germania dal 1991 al 1994; Italia dal 1980 al 1994; Norvegia dal 1990 al 1994; Paesi Bassi dal 1970 al 1994; Svezia dal 1993 al 1994; Svizzera dal 1990 al 1994; tutti i paesi europei dal 1995 al 2009.

Tavola 2 - Spese delle Amministrazioni pubbliche DIRETTAMENTE LEGATE ALLA PRODUZIONE DI SERVIZI (*) sul Pil in alcuni paesi europei ed extraeuropei. Anni 1870-2009.
(Incidenza percentuale sul Pil)
(2/2)

Paesi	1985	1986	1987	1988	1989	1990	1991	1992	1993	1994	1995	1996	1997	1998	1999	2000	2001	2002	2003	2004	2005	2006	2007	2008	2009
Austria	20,8	21,0	20,9	20,8	20,5	20,3	20,5	21,0	21,8	22,1	22,7	22,4	21,5	21,5	21,8	21,0	19,4	19,1	19,4	19,2	19,2	19,1	19,0	19,3	20,3
Belgio	21,7	21,6	21,4	20,1	19,1	19,1	20,1	20,5	20,8	20,7	20,9	21,4	21,0	21,0	21,2	21,0	21,6	22,4	22,9	22,7	22,7	22,4	22,2	23,2	24,7
Francia	23,5	23,1	22,9	22,5	21,9	22,1	22,5	23,0	24,3	23,8	24,0	24,3	24,2	23,6	23,5	23,4	23,3	23,9	24,1	24,1	24,0	23,7	23,4	23,5	24,7
Germania	18,4	19,8	20,4	20,4	20,2	20,3	20,4	19,9	19,7	19,7	19,5	19,4	19,6	19,7	19,2	19,3	18,8	18,4	18,6	20,3
Irlanda	17,3	18,2	18,7	18,5	18,4	17,2	16,4	15,6	14,8	14,4	14,2	14,9	15,4	15,4	16,0	15,9	16,3	17,0	18,7	20,2
Italia	18,3	18,0	18,7	19,1	19,0	19,8	19,9	19,7	19,6	19,0	17,7	18,1	18,3	17,5	17,7	17,7	18,1	18,4	18,7	18,9	19,3	19,0	18,5	19,0	20,3
Norvegia	23,1	23,7	24,6	24,2	23,9	23,3	22,6	22,3	23,3	23,0	20,5	21,9	23,3	23,3	22,3	20,7	19,9	20,4	20,0	22,8
Paesi Bassi	23,9	24,0	25,1	24,5	23,8	23,5	23,9	24,6	25,1	24,9	24,6	23,7	23,3	23,1	23,2	23,0	23,6	24,7	25,6	25,4	24,8	26,1	26,2	26,3	29,2
Regno Unito	18,7	20,3	19,8	19,2	19,0	19,5	20,4	21,3	20,6	20,0	19,7	19,3	18,5	18,4	18,7	19,1	19,8	20,6	21,3	22,1	22,7	23,1	22,7	23,3	25,4
Spagna	15,5	17,8	17,6	17,3	17,0	17,0	16,9	16,8	16,9	17,0	17,4	17,6	17,6	18,0	18,9	20,5
Svezia	27,4	31,3	30,8	29,0	28,5	28,4	27,6	27,1	27,6	28,1	28,4	27,7	27,4	27,4	27,0	27,2	28,8
Swizzera	11,7	12,3	12,9	12,9	12,9	12,9	13,1	12,8	12,6	12,5	12,4	12,8	13,1	13,4	13,2	13,0	12,6	12,1	12,2	12,8
Media paesi europei (**)	21,1	21,3	21,5	21,0	20,6	19,8	20,1	20,7	21,8	21,5	20,8	20,7	20,3	20,1	20,0	19,7	19,9	20,5	20,8	20,7	20,6	20,5	20,4	20,9	22,5
Australia	17,1	17,5
Canada	19,8	19,6
Giappone	13,1	13,1	13,2	12,7	12,5	12,4	12,5	12,8	13,2	13,6	13,9	14,0	14,0	14,5	15,0	15,3	15,9	16,2	16,2	16,0	16,1	15,8	16,2	...	
Nuova Zelanda	...	23,2	22,0	20,4	20,3	21,4	21,7	21,5	20,3	19,0	19,0	18,9	19,7	19,6	19,9	19,2	19,0	18,9	19,2	19,3	19,8	20,3	20,4	21,7	...
Stati Uniti	19,1	19,4	19,4	18,9	18,6	18,9	19,2	19,0	18,5	18,1	17,7	17,4	16,9	16,5	16,5	16,5	17,1	17,8	18,3	18,2	18,2	18,1	18,3	19,2	...
Media paesi extraeuropei (***)	16,1	18,6	18,2	17,4	17,1	17,9	17,8	17,8	17,4	16,9	17,6	16,8	16,9	16,9	17,1	17,0	17,3	17,7	17,9	17,9	18,0	18,1	18,1	19,0	...
Media complessiva (**)	19,9	20,4	20,4	19,8	19,4	19,2	19,6	20,0	20,8	20,5	19,9	19,9	19,6	19,5	19,4	19,1	19,4	19,9	20,2	20,1	20,0	20,0	20,0	20,5	22,5

Note:

... non disponibile

(*) Si intende "spesa direttamente legata alla produzione di servizi" la somma delle spese per il personale, l'acquisto di beni e servizi utilizzati nel processo produttivo e l'acquisto sul mercato di beni e servizi trasferiti alla collettività senza alcuna trasformazione.

(**) Media semplice calcolata sui soli dati disponibili (e, in alcuni casi, solo parzialmente rappresentativa dell'aggregato geografico)

Fonti:

- Tanzi e Schuknecht (2007): tutti i paesi dal 1870 al 1960; Belgio, Germania, Irlanda, Norvegia, Spagna, Svezia, Svizzera, Australia, Canada, Nuova Zelanda 1980; Germania, Spagna, Svezia, Australia, Canada 1990; Australia e Canada 1995;
- Oecd, National Accounts, Main aggregates of general government: Giappone e Stati Uniti dal 1970 al 2008; Nuova Zelanda dal 1970 al 1985; Belgio dal 1985 al 1994, Irlanda dal 1990 al 1994;
- Eurostat, Government finance statistics: Austria dal 1976 al 1994; Francia dal 1978 al 1994; Germania dal 1991 al 1994; Italia dal 1980 al 1994; Norvegia dal 1990 al 1994; Paesi Bassi dal 1970 al 1994; Svezia dal 1993 al 1994; Svizzera dal 1990 al 1994; tutti i paesi europei dal 1995 al 2009.

Tavola 3 - Spese delle Amministrazioni pubbliche per la DIFESA sul Pil in alcuni paesi europei ed extraeuropei. Anni 1990-2008.
(Incidenza percentuale sul Pil)

Paesi	1990	1991	1992	1993	1994	1995	1996	1997	1998	1999	2000	2001	2002	2003	2004	2005	2006	2007	2008
Austria	1,0	1,0	1,0	1,0	0,9	1,0	0,9	0,9	0,9	0,9	0,9	0,8	0,9	1,0
Belgio	1,9	1,9	1,7	1,6	1,6	1,5	1,4	1,3	1,3	1,3	1,2	1,2	1,2	1,2	1,1	1,1	1,0	1,0	1,1
Francia	2,6	2,6	2,4	2,3	2,2	2,1	2,1	2,1	1,9	1,9	1,9	1,8	1,8	1,8
Germania	...	1,8	1,7	1,6	1,4	1,3	1,3	1,3	1,2	1,3	1,1	1,1	1,1	1,1	1,1	1,0	1,0	1,0	1,0
Irlanda	1,1	1,1	1,1	1,0	1,0	0,9	0,9	0,8	0,7	0,7	0,6	0,6	0,5	0,5	0,5	0,4	0,4	0,4	0,5
Italia	1,5	1,5	1,5	1,4	1,4	1,2	1,1	1,0	1,0	1,1	1,1	1,1	1,2	1,4	1,4	1,4	1,3	1,3	1,4
Norvegia	3,3	3,1	3,1	2,8	2,8	2,5	2,4	2,4	2,3	2,2	1,9	1,9	2,0	1,9	1,8	1,6	1,6	1,6	1,6
Paesi Bassi	1,9	1,9	1,7	1,6	1,6	1,6	1,6	1,5	1,5	1,4	1,4	1,4	1,4	1,3
Regno Unito	4,0	4,2	3,9	3,6	3,4	3,1	2,8	2,8	2,6	2,4	2,5	2,3	2,4	2,5	2,5	2,5	2,5	2,4	2,5
Spagna	1,4	1,3	1,3	1,2	1,1	1,1	1,1	1,1	1,1	1,1	1,1	1,1	1,0	1,0
Svezia	2,4	2,5	2,4	2,4	2,4	2,3	2,2	2,1	2,0	1,9	1,7	1,7	1,6	1,5
Svizzera	1,6	0,8	...
Media paesi europei (*)	2,4	2,3	2,2	2,0	1,9	1,8	1,7	1,7	1,6	1,6	1,5	1,5	1,5	1,5	1,4	1,4	1,3	1,3	1,3
Australia	2,4
Canada	1,5	1,6	1,6	1,6	1,5	1,4	1,3	1,2	1,2	1,2	1,1	1,1	1,1	1,1	1,0	1,1	1,0	1,0	...
Giappone	1,0	0,9	0,9	1,0	1,0	1,0	1,0	1,0	1,0	1,0	1,0	0,9	0,9	...
Nuova Zelanda	1,3	1,3	1,1	1,0
Stati Uniti	5,7	5,6	5,2	4,7	4,3	4,0	3,8	3,6	3,3	3,3	3,2	3,3	3,6	4,0	4,2	4,2	4,2	4,2	4,6
Media paesi extraeuropei (*)	3,6	3,6	3,4	3,1	2,9	2,0	2,0	1,9	1,8	1,8	1,7	1,8	1,9	1,8	1,8	1,8	2,0	2,6	4,6
Media complessiva (*)	2,7	2,6	2,5	2,3	2,2	1,9	1,8	1,7	1,6	1,6	1,6	1,5	1,6	1,6	1,5	1,5	1,5	1,5	1,6

Note:

... non disponibile

(*) Media semplice calcolata sui soli dati disponibili (e, in alcuni casi, solo parzialmente rappresentativa dell'aggregato geografico)

Fonti:

- Tanzi e Schuknecht (2007): Germania, Spagna, Svezia, Australia, Canada 1990; Australia e Canada 1995;

- Oecd, National Accounts, Main aggregates of general government: Giappone e Stati Uniti dal 1990 al 2008; Nuova Zelanda dal 1990 al 1994; Irlanda dal 1990 al 1994;

- Eurostat, Government finance statistics: Austria dal 1990 al 1994; Francia dal 1990 al 1994; Germania dal 1991 al 1994; Italia dal 1990 al 1994; Norvegia dal 1990 al 1994; Paesi Bassi dal 1990 al 1994;

Svezia dal 1993 al 1994; Svizzera dal 1990 al 1994; tutti i paesi europei dal 1995 al 2008.

Tavola 4 - Spese delle Amministrazioni pubbliche per l'ISTRUZIONE sul Pil in alcuni paesi europei ed extraeuropei. Anni 1990-2008.
(Incidenza percentuale sul Pil)

Paesi	1990	1991	1992	1993	1994	1995	1996	1997	1998	1999	2000	2001	2002	2003	2004	2005	2006	2007	2008
Austria	5,5	...	6,2	6,1	6,2	6,1	6,1	5,9	5,9	5,9	6,0	5,8	5,8	5,3	5,2	5,3
Belgio	5,6	5,8	5,9	6,1	6,0	5,9	6,0	5,9	5,9	5,9	5,6	5,8	5,9	6,0	5,8	5,9	5,8	5,8	5,9
Francia	5,8	...	6,6	6,5	6,5	6,4	6,6	6,3	6,3	6,4	6,3	6,2	6,1	6,0	5,9	5,8
Germania	...	4,1	4,3	4,5	4,4	4,4	4,4	4,4	4,3	4,3	4,0	4,2	4,2	4,1	4,1	4,1	4,0	3,8	3,9
Irlanda	5,2	5,4	5,7	5,7	5,3	5,2	5,2	4,9	4,6	4,4	4,3	4,5	4,5	4,6	4,6	4,6	4,7	4,9	5,3
Italia	5,5	5,4	5,5	5,3	5,1	4,7	4,9	4,8	4,8	4,7	4,6	4,7	4,7	4,9	4,6	4,7	4,6	4,6	4,6
Norvegia	6,0	6,1	6,4	6,4	6,4	6,6	6,3	6,5	6,7	6,4	5,7	5,9	6,3	6,7	6,2	5,7	5,4	5,5	5,2
Paesi Bassi	5,5	...	5,3	5,1	4,9	4,8	4,8	4,7	4,8	5,0	5,2	5,2	5,1	5,1	5,2	5,2
Regno Unito	4,6	4,7	4,9	4,7	4,7	4,6	4,7	4,6	4,5	4,7	5,0	5,3	5,6	5,8	5,9	6,2	6,1	6,1	6,3
Spagna	4,7	...	4,6	4,6	4,5	4,4	4,4	4,4	4,3	4,4	4,4	4,4	4,3	4,3	4,4	4,6
Svezia	8,4	...	7,0	7,0	7,1	7,4	7,5	6,8	7,2	7,3	7,3	7,1	7,1	7,0	6,8	6,9
Svizzera	5,6	5,4	...
Media paesi europei (*)	5,4	5,2	5,5	5,7	5,4	5,6	5,5	5,5	5,4	5,4	5,2	5,4	5,5	5,6	5,4	5,4	5,3	5,3	5,4
Australia	6,0
Canada	8,5	9,2	9,5	9,4	9,0	8,7	8,5	8,0	8,0	7,6	7,3	7,5	7,5	7,4	7,2	7,0	7,0	7,2	...
Giappone	4,7	4,1	4,1	4,2	4,2	4,1	4,2	4,2	4,1	4,0	4,1	3,9	3,9	...
Nuova Zelanda	7,3	6,5	7,2	7,3
Stati Uniti	5,7	5,9	5,8	5,8	5,8	5,9	5,9	5,8	5,8	5,9	5,9	6,1	6,2	6,3	6,1	6,1	6,1	6,2	6,4
Media paesi extraeuropei (*)	7,1	7,6	7,7	6,7	7,4	7,3	6,2	6,0	6,0	5,9	5,8	6,0	5,9	6,1	6,1	6,1	5,7	5,1	6,4
Media complessiva (*)	5,9	5,8	6,0	6,0	5,9	5,8	5,7	5,6	5,6	5,5	5,3	5,5	5,6	5,7	5,6	5,6	5,4	5,3	5,5

Note:

... non disponibile

(*) Media semplice calcolata sui soli dati disponibili (e, in alcuni casi, solo parzialmente rappresentativa dell'aggregato geografico)

Fonti:

- Tanzi e Schuknecht (2007): Germania, Spagna, Svezia, Australia, Canada 1990; Australia e Canada 1995;

- Oecd, National Accounts, Main aggregates of general government: Giappone e Stati Uniti dal 1990 al 2008; Nuova Zelanda dal 1990 al 2008; Belgio dal 1990 al 1994; Irlanda dal 1990 al 1994;

- Eurostat, Government finance statistics: Austria dal 1990 al 1994; Francia dal 1990 al 1994; Germania dal 1991 al 1994; Italia dal 1990 al 1994; Norvegia dal 1990 al 1994; Paesi Bassi dal 1990 al 1994; Svezia dal 1993 al 1994; Svizzera dal 1990 al 1994; tutti i paesi europei dal 1995 al 2008.

Tavola 5 - Spese delle Amministrazioni pubbliche per la SANITÀ sul Pil in alcuni paesi europei ed extraeuropei. Anni 1990-2008.
(Incidenza percentuale sul Pil)

Paesi	1990	1991	1992	1993	1994	1995	1996	1997	1998	1999	2000	2001	2002	2003	2004	2005	2006	2007	2008
Austria	8,8	...	6,2	7,7	7,7	8,2	8,3	8,4	8,2	6,9	7,0	7,4	7,3	7,3	7,5	7,6	7,7
Belgio	5,3	5,7	6,0	6,0	5,8	6,1	6,5	6,1	6,2	6,3	6,3	6,5	6,5	7,0	7,1	7,1	6,9	7,0	7,4
Francia	9,4	...	7,6	7,3	7,4	7,3	7,2	7,2	7,1	7,2	7,5	7,8	7,8	7,9	7,8	7,8	7,8
Germania	...	5,8	6,2	6,0	6,2	6,3	6,4	6,2	6,1	6,2	6,6	6,8	6,9	7,0	6,7	6,7	6,7	6,7	6,6
Irlanda	5,1	5,5	5,7	5,8	5,7	5,6	5,5	5,5	5,2	5,3	5,2	5,8	6,1	6,4	6,6	6,7	6,7	6,9	7,8
Italia	6,2	6,5	6,4	6,2	5,8	5,3	5,5	5,5	5,6	5,7	6,0	6,3	6,3	6,3	6,7	6,9	7,0	6,8	7,1
Norvegia	6,7	7,0	7,1	6,9	6,9	6,9	6,9	7,0	7,7	7,7	6,9	7,2	7,9	8,1	7,7	7,3	6,9	7,1	6,7
Paesi Bassi	...	8,6	6,9	3,7	3,4	3,8	3,8	3,7	3,7	3,9	4,2	4,4	4,4	4,4	5,8	6,0	6,0
Regno Unito	5,0	5,3	5,8	5,7	5,6	5,5	5,7	5,4	5,4	5,6	5,7	5,9	6,2	6,3	6,7	6,9	7,1	7,2	7,4
Spagna	7,5	...	5,8	5,3	5,4	5,2	5,2	5,2	5,2	5,1	5,2	5,2	5,5	5,7	5,7	5,7	6,1
Svezia	7,9	...	6,4	6,2	6,5	6,3	6,2	6,3	6,2	6,6	6,9	7,1	6,8	6,8	6,8	6,8	7,0
Svizzera	9,3	...	6,9	1,6
Media paesi europei (*)	5,7	6,3	7,3	6,1	6,3	6,0	6,1	6,0	6,1	6,1	6,1	6,2	6,4	6,6	6,7	6,7	6,8	6,4	7,1
Australia	7,9	...	5,8
Canada	6,2	6,7	6,9	6,7	6,4	6,1	6,0	6,0	6,2	6,0	5,9	6,2	6,3	6,6	7,2	7,2	7,3
Giappone	7,0	...	5,5	...	5,5	5,4	5,6	5,8	6,4	6,7	6,8	6,9	7,0	7,2	7,1	7,2	...
Nuova Zelanda	7,7	...	5,7	5,8	6,2	6,5
Stati Uniti	5,2	5,8	6,2	6,5	6,5	6,7	6,7	6,5	6,3	6,2	6,2	6,7	7,1	7,2	7,3	7,3	7,5	7,6	8,0
Media paesi extraeuropei (*)	5,7	6,2	7,1	6,6	6,0	6,4	6,1	6,0	6,0	6,0	6,2	6,5	6,7	6,6	6,9	7,0	7,3	7,4	8,0
Media complessiva (*)	5,7	6,3	7,2	6,2	6,2	6,1	6,1	6,0	6,1	6,1	6,1	6,3	6,5	6,6	6,7	6,8	6,9	6,6	7,1

Note:

... non disponibile

(*) Media semplice calcolata sui soli dati disponibili (e, in alcuni casi, solo parzialmente rappresentativa dell'aggregato geografico)

Fonti:

- Tanzi e Schuknecht (2007): Germania, Spagna, Svezia, Australia, Canada 1990; Australia e Canada 1995;

- Oecd, National Accounts, Main aggregates of general government: Giappone e Stati Uniti dal 1990 al 2008; Nuova Zelanda dal 1990 al 1994; Irlanda dal 1990 al 1994;

- Eurostat, Government finance statistics: Austria dal 1990 al 1994; Francia dal 1990 al 1994; Germania dal 1991 al 1994; Italia dal 1990 al 1994; Norvegia dal 1990 al 1994; Paesi Bassi dal 1990 al 1994;

Svezia dal 1993 al 1994; Svizzera dal 1990 al 1994; tutti i paesi europei dal 1995 al 2008.

Tavola 6 - Spese delle Amministrazioni pubbliche per L'AMMINISTRAZIONE GENERALE sul Pil in alcuni paesi europei ed extraeuropei. Anni 1990-2008.
(Incidenza percentuale sul Pil)

Paesi	1990	1991	1992	1993	1994	1995	1996	1997	1998	1999	2000	2001	2002	2003	2004	2005	2006	2007	2008
Austria	8,5	8,6	8,1	8,2	8,0	7,9	7,9	7,6	7,0	7,0	7,0	7,1	7,0	6,5
Belgio	14,9	14,7	14,5	14,7	13,4	12,9	12,7	11,9	11,4	11,0	10,8	10,5	10,1	9,8	9,3	9,1	8,5	8,6	8,5
Francia	8,1	8,4	8,5	7,9	7,8	7,6	7,5	7,3	7,4	7,2	7,3	6,9	6,9	7,1
Germania	...	6,6	6,6	6,8	6,7	6,7	6,7	6,6	6,7	6,5	6,0	5,8	5,8	5,9	5,7	5,6	5,5	5,4	5,5
Irlanda	9,4	9,4	8,8	8,5	7,9	7,0	6,4	5,6	5,4	4,2	4,0	3,5	3,3	3,2	3,2	3,0	2,7	2,8	3,2
Italia	12,8	14,1	15,0	15,5	14,1	14,1	14,1	12,5	11,4	10,1	9,7	9,7	9,5	9,2	8,9	9,0	8,7	8,8	9,0
Norvegia	7,1	6,6	6,7	6,7	6,5	5,8	5,4	4,9	5,1	4,7	4,0	5,1	5,0	5,0	4,4	4,1	4,3	4,2	4,3
Paesi Bassi	10,5	10,0	9,6	9,5	9,1	8,6	8,3	8,1	8,3	7,7	7,6	7,3	7,3	7,3
Regno Unito	5,0	4,6	4,9	5,1	5,4	5,8	5,5	5,3	5,4	4,7	4,5	4,2	4,0	3,8	4,1	4,4	4,3	4,5	4,5
Spagna	7,4	7,5	7,1	6,7	6,0	5,6	5,5	5,3	5,1	4,8	4,7	4,6	4,5	4,7
Svezia	10,7	10,6	11,0	10,2	9,5	9,5	8,2	8,7	7,8	7,5	7,6	7,7	7,5	7,6
Svizzera	3,8
Media paesi europei (*)	9,9	9,3	9,4	9,6	9,0	8,9	8,7	8,3	8,0	7,4	7,1	6,9	6,8	6,6	6,3	6,3	6,1	5,9	6,2
Australia
Canada	12,8	13,6	13,7	13,4	12,6	12,3	11,7	10,9	10,9	10,4	9,9	10,0	9,3	8,9	7,7	7,4	7,3
Giappone	5,8	5,5	11,5	6,6	6,3	5,6	5,7	5,5	4,8	4,8	4,7	4,7	...
Nuova Zelanda	4,8	4,6	5,2
Stati Uniti	7,2	7,3	7,0	6,7	6,5	6,6	6,5	6,3	6,0	5,7	5,5	5,2	4,9	4,7	4,6	4,8	4,8	5,0	5,0
Media paesi extraeuropei (*)	10,0	10,4	10,3	10,0	9,6	9,5	8,0	7,6	9,5	7,6	7,2	6,9	6,6	6,0	5,4	5,6	5,6	4,9	5,0
Media complessiva (*)	9,9	9,6	9,7	9,7	9,1	9,0	8,6	8,1	8,3	7,5	7,1	6,9	6,8	6,4	6,1	6,1	6,0	5,8	6,1

Note:

... non disponibile

(*) Media semplice calcolata sui soli dati disponibili (e, in alcuni casi, solo parzialmente rappresentativa dell'aggregato geografico)

Fonti:

- Tanzi e Schuknecht (2007): Germania, Spagna, Svezia, Australia, Canada 1990; Australia e Canada 1995;

- Oecd, National Accounts, Main aggregates of general government: Giappone e Stati Uniti dal 1990 al 2008; Nuova Zelanda dal 1990 al 1994; Irlanda dal 1990 al 1994;

- Eurostat, Government finance statistics: Austria dal 1990 al 1994; Francia dal 1990 al 1994; Germania dal 1991 al 1994; Italia dal 1990 al 1994; Norvegia dal 1990 al 1994; Paesi Bassi dal 1990 al 1994; Svezia dal 1993 al 1994; Svizzera dal 1990 al 1994; tutti i paesi europei dal 1995 al 2008.

Tavola 7 - Spese delle Amministrazioni pubbliche per l'ORDINE PUBBLICO E LA SICUREZZA sul Pil in alcuni paesi europei ed extraeuropei. Anni 1990-2008.
(Incidenza percentuale sul Pil)

Paesi	1990	1991	1992	1993	1994	1995	1996	1997	1998	1999	2000	2001	2002	2003	2004	2005	2006	2007	2008
Austria	1,6	1,6	1,6	1,6	1,6	1,5	1,5	1,5	1,5	1,5	1,5	1,5	1,4	1,5
Belgio	1,2	1,2	1,3	1,4	1,4	1,4	1,5	1,5	1,5	1,5	1,5	1,6	1,7	1,7	1,7	1,7	1,7	1,7	1,7
Francia	1,3	1,2	1,2	1,2	1,2	1,2	1,2	1,3	1,3	1,3	1,3	1,3	1,2	1,2
Germania	...	1,5	1,6	1,6	1,6	1,6	1,7	1,7	1,7	1,7	1,6	1,6	1,6	1,7	1,7	1,6	1,6	1,6	1,6
Irlanda	1,9	1,9	1,8	1,8	1,6	1,6	1,6	1,6	1,5	1,5	1,5	1,5	1,6	1,8
Italia	2,0	2,0	2,0	2,1	2,1	2,0	2,1	2,1	2,0	2,0	2,0	1,9	1,9	1,9	1,9	1,9	1,9	1,8	1,8
Norvegia	1,0	1,0	1,1	1,1	1,1	1,0	1,0	1,0	1,1	1,1	1,0	1,0	1,1	1,1	1,1	0,9	0,9	0,9	0,9
Paesi Bassi	1,4	1,4	1,4	1,4	1,5	1,4	1,5	1,7	1,8	1,8	1,7	1,8	1,8	1,8
Regno Unito	2,1	2,2	2,3	2,3	2,2	2,1	2,1	2,1	2,0	2,1	2,2	2,3	2,4	2,4	2,5	2,6	2,5	2,5	2,6
Spagna	2,0	1,9	1,9	1,9	1,8	1,7	1,9	1,9	1,8	1,8	1,8	1,8	1,9	2,0
Svezia	1,4	1,4	1,3	1,4	1,4	1,3	1,3	1,4	1,4	1,3	1,3	1,3	1,3	1,4
Svizzera	1,6
Media paesi europei (*)	1,6	1,6	1,7	1,7	1,7	1,6	1,6	1,6	1,6	1,6	1,5	1,6	1,6	1,6	1,6	1,6	1,6	1,6	1,7
Australia
Canada	1,9	2,0	2,1	2,0	1,9	1,9	1,8	1,7	1,8	1,7	1,6	1,7	1,6	1,7	1,6	1,6	1,6
Giappone	1,4	1,4	1,4	1,5	1,5	1,4	1,4	1,4	1,4	1,5	1,4	1,4	...
Nuova Zelanda	1,6	1,6	1,9
Stati Uniti	1,7	1,8	1,8	1,9	1,9	1,9	1,9	1,9	1,9	2,0	2,0	2,1	2,1	2,1	2,1	2,1	2,1	2,1	2,2
Media paesi extraeuropei (*)	1,8	1,9	1,9	1,9	1,9	1,9	1,7	1,7	1,7	1,7	1,7	1,7	1,7	1,7	1,7	1,8	1,7	1,8	2,2
Media complessiva (*)	1,6	1,7	1,7	1,8	1,7	1,7	1,6	1,6	1,6	1,6	1,6	1,6	1,7	1,7	1,6	1,7	1,6	1,6	1,7

Note:

... non disponibile

(*) Media semplice calcolata sui soli dati disponibili (e, in alcuni casi, solo parzialmente rappresentativa dell'aggregato geografico)

Fonti:

- Tanzi e Schuknecht (2007): Germania, Spagna, Svezia, Australia, Canada 1990; Australia e Canada 1995;

- OECD, National Accounts, Main aggregates of general government: Giappone e Stati Uniti dal 1990 al 2008; Nuova Zelanda dal 1990 al 2008; Belgio dal 1990 al 1994, Irlanda dal 1990 al 1994;

- Eurostat, Government finance statistics: Austria dal 1990 al 1994; Francia dal 1990 al 1994; Germania dal 1991 al 1994; Italia dal 1990 al 1994; Norvegia dal 1990 al 1994; Paesi Bassi dal 1990 al 1994;

Svezia dal 1993 al 1994; Svizzera dal 1990 al 1994; tutti i paesi europei dal 1995 al 2008.

Tavola 8 - Spese delle Amministrazioni pubbliche per la PROTEZIONE SOCIALE sul Pil in alcuni paesi europei ed extraeuropei. Anni 1990-2008.
(Incidenza percentuale sul Pil)

Paesi	1990	1991	1992	1993	1994	1995	1996	1997	1998	1999	2000	2001	2002	2003	2004	2005	2006	2007	2008
Austria	21,9	21,8	21,4	21,2	21,4	21,1	21,0	21,2	21,4	21,0	20,7	20,3	20,0	20,0
Belgio	18,0	18,5	18,6	18,9	18,6	18,4	18,5	18,3	17,9	17,5	17,0	17,3	17,7	18,0	18,0	17,9	17,5	17,2	17,8
Francia	21,5	21,5	21,6	21,2	21,1	20,6	20,6	21,0	21,4	21,7	21,8	21,8	21,6	21,8
Germania	...	18,2	18,8	20,0	20,3	20,8	22,0	21,9	21,7	21,6	21,4	21,4	21,9	22,3	21,9	21,8	21,0	20,0	19,7
Irlanda	13,4	14,1	14,6	14,5	14,8	13,8	12,6	11,5	10,6	11,5	9,0	9,5	10,1	10,0	10,4	10,7	10,8	11,5	13,7
Italia	16,1	16,2	17,2	17,7	18,0	18,3	17,6	18,0	17,7	17,9	17,5	17,4	17,7	18,0	18,0	18,1	18,1	18,2	18,8
Norvegia	17,9	18,8	19,5	19,3	18,8	18,1	17,3	16,5	17,5	17,4	15,6	16,5	17,8	18,3	17,7	16,4	15,5	15,7	15,3
Paesi Bassi	20,4	19,8	18,4	17,8	17,3	16,6	16,7	17,1	17,4	17,2	16,5	16,2	16,0	16,1
Regno Unito	13,7	15,9	17,3	17,8	17,5	17,2	16,4	16,0	15,4	14,9	14,8	15,2	15,3	15,5	15,6	15,8	15,4	15,4	15,9
Spagna	14,7	14,5	14,1	13,6	13,3	13,0	12,8	13,0	12,9	13,0	12,9	12,9	13,0	13,9
Svezia	26,6	25,6	24,4	23,1	23,5	23,2	23,3	23,4	24,3	23,9	23,4	22,7	21,6	21,5
Svizzera	13,8
Media paesi europei (*)	15,8	17,0	17,7	18,0	18,0	19,2	18,9	18,4	18,0	17,9	17,3	17,4	17,8	18,1	18,0	17,8	17,5	17,0	17,7
Australia
Canada	10,8	11,7	12,1	12,0	11,4	11,2	10,7	10,2	10,4	9,9	9,5	9,6	9,7	9,7	9,4	9,3	9,2
Giappone	9,7	9,9	10,6	11,1	11,0	11,5	11,9	12,0	12,0	12,2	12,3	12,4
Nuova Zelanda	10,8	10,3	10,1
Stati Uniti	7,0	7,5	7,9	7,8	7,6	7,5	7,3	7,0	6,8	6,7	6,6	6,8	7,2	7,2	7,0	6,9	6,9	7,0	7,5
Media paesi extraeuropei (*)	8,9	9,6	10,0	9,9	9,5	9,5	9,3	9,3	9,4	9,2	9,2	9,4	9,6	9,9	9,7	9,6	9,5	7,0	7,5
Media complessiva (*)	13,9	15,1	15,7	16,0	15,9	17,1	16,8	16,4	16,1	16,1	15,5	15,7	16,1	16,0	15,8	15,6	15,8	16,2	16,8

Note:

... non disponibile

(*) Media semplice calcolata sui soli dati disponibili (e, in alcuni casi, solo parzialmente rappresentativa dell'aggregato geografico)

La spesa per la protezione sociale non contiene la sanità (vedi Tavola 5)

Fonti:

- Tanzi e Schuknecht (2007): Germania, Spagna, Svezia, Australia, Canada 1990; Australia e Canada 1995;

- Oecd, National Accounts, Main aggregates of general government: Giappone e Stati Uniti dal 1990 al 2008; Nuova Zelanda dal 1990 al 1994; Irlanda dal 1990 al 1994;

- Eurostat, Government finance statistics: Austria dal 1990 al 1994; Francia dal 1990 al 1994; Germania dal 1991 al 1994; Italia dal 1990 al 1994; Norvegia dal 1990 al 1994; Paesi Bassi dal 1990 al 1994; Svezia dal 1993 al 1994; Svizzera dal 1990 al 1994; tutti i paesi europei dal 1995 al 2008.

Tavola 9 - Percentuale della spesa delle Amministrazioni pubbliche per la DIFESA sul totale in alcuni paesi europei ed extraeuropei. Anni 1990-2008.
(Incidenza percentuale sulla spesa pubblica)

Paesi	1990	1991	1992	1993	1994	1995	1996	1997	1998	1999	2000	2001	2002	2003	2004	2005	2006	2007	2008
Austria	1,8	1,8	1,8	1,8	1,7	1,8	1,8	1,7	1,8	1,7	1,8	1,6	1,8	2,0
Belgio	3,7	3,6	3,1	2,9	3,0	2,9	2,6	2,6	2,6	2,5	2,4	2,5	2,4	2,3	2,3	2,1	2,1	2,2	2,2
Francia	4,7	4,8	4,5	4,3	4,1	4,0	4,0	3,9	3,7	3,7	3,6	3,5	3,4	3,3
Germania	...	4,0	3,7	3,3	3,0	2,5	2,7	2,6	2,6	2,6	2,5	2,3	2,3	2,2	2,2	2,2	2,2	2,3	2,3
Irlanda	2,6	2,5	2,4	2,3	2,2	2,2	2,2	2,2	2,1	1,9	1,9	1,9	1,6	1,5	1,5	1,3	1,3	1,2	1,2
Italia	2,8	2,7	2,7	2,5	2,5	2,2	2,1	2,1	2,1	2,4	2,4	2,4	2,6	3,0	2,9	2,9	2,7	2,8	2,8
Norvegia	6,1	5,7	5,5	5,1	5,1	4,9	5,0	5,0	4,7	4,6	4,5	4,3	4,3	4,0	3,9	3,7	4,0	4,0	3,9
Paesi Bassi	3,4	3,8	3,7	3,5	3,6	3,7	3,5	3,3	3,3	3,2	3,2	3,1	3,0	2,9
Regno Unito	9,7	9,7	8,7	8,1	7,6	6,9	6,6	6,8	6,6	6,1	6,4	5,7	5,8	5,8	5,9	5,6	5,7	5,4	5,4
Spagna	3,1	3,0	3,0	2,9	2,8	2,9	2,8	2,9	2,8	2,8	2,9	2,7	2,6	2,5
Svezia	3,7	4,0	3,9	4,0	4,1	4,2	4,0	3,7	3,6	3,4	3,1	3,2	3,0	2,8
Svizzera	2,5
Media paesi europei (*)	5,0	4,7	4,3	4,0	3,9	3,5	3,5	3,5	3,4	3,3	3,3	3,2	3,1	3,1	3,0	2,9	2,9	2,8	2,9
Australia
Canada	3,1	3,1	3,0	3,0	2,9	3,0	2,9	2,7	2,7	2,8	2,7	2,7	2,6	2,6	2,6	2,7	2,6
Giappone	2,5	2,6	2,2	2,4	2,5	2,6	2,6	2,6	2,6	2,6	2,6	2,5	...
Nuova Zelanda
Stati Uniti	15,2	14,4	13,4	12,3	11,5	10,6	10,5	10,0	9,6	9,6	9,4	9,4	10,0	11,0	11,5	11,5	11,6	11,5	11,9
Media paesi extraeuropei (*)	9,1	8,7	8,2	7,6	7,2	6,8	5,3	5,1	4,8	4,9	4,9	4,9	5,1	4,9	4,9	4,8	5,6	7,0	11,9
Media complessiva (*)	6,2	5,7	5,3	4,9	4,7	4,0	3,9	3,8	3,7	3,7	3,7	3,5	3,6	3,6	3,5	3,4	3,5	3,4	3,6

Note:

... non disponibile

(*) Media semplice calcolata sui soli dati disponibili (e, in alcuni casi, solo parzialmente rappresentativa dell'aggregato geografico)

Fonti:

- Tanzi e Schuknecht (2007): Germania, Spagna, Svezia, Australia, Canada 1990; Australia e Canada 1995;

- Oecd, National Accounts, Main aggregates of general government: Giappone e Stati Uniti dal 1990 al 2008; Nuova Zelanda dal 1990 al 2008; Belgio dal 1990 al 1994, Irlanda dal 1990 al 1994;

- Eurostat, Government finance statistics: Austria dal 1990 al 1994; Francia dal 1990 al 1994; Germania dal 1991 al 1994; Italia dal 1990 al 1994; Norvegia dal 1990 al 1994; Paesi Bassi dal 1990 al 1994;

Svezia dal 1993 al 1994; Svizzera dal 1990 al 1994; tutti i paesi europei dal 1995 al 2008.

Tavola 10 - Percentuale della spesa delle Amministrazioni pubbliche per l'ISTRUZIONE sul totale in alcuni paesi europei ed extraeuropei. Anni 1990-2008.
(*incidenza percentuale sulla spesa pubblica*)

Paesi	1990	1991	1992	1993	1994	1995	1996	1997	1998	1999	2000	2001	2002	2003	2004	2005	2006	2007	2008
Austria	11,0	10,9	11,6	11,4	11,4	11,4	11,5	11,6	11,7	10,8	11,6	10,6	10,6	10,9
Belgio	10,7	10,8	11,0	11,0	11,3	11,3	11,5	11,5	11,8	11,7	11,5	11,8	11,9	11,7	11,7	11,3	12,0	11,9	11,9
Francia	12,2	12,0	12,1	12,2	12,5	12,2	12,3	12,2	11,9	11,6	11,4	11,3	11,2	11,1
Germania	...	8,9	9,1	9,3	9,2	8,0	9,0	9,1	9,0	8,9	9,0	8,7	8,6	8,5	8,8	8,6	8,7	8,8	8,8
Irlanda	12,1	12,1	12,8	12,9	13,0	12,9	13,2	13,4	13,2	12,9	13,7	13,5	13,4	13,8	13,7	13,7	13,6	13,5	12,7
Italia	10,4	10,1	9,9	9,5	9,5	9,0	9,3	9,6	9,7	9,8	10,0	9,8	9,9	10,1	9,6	9,8	9,5	9,6	9,5
Norvegia	11,2	11,3	11,5	11,6	12,0	12,9	13,0	14,0	13,7	13,4	13,4	13,4	13,3	13,9	13,7	13,6	13,4	13,3	13,1
Paesi Bassi	9,3	10,3	10,2	10,3	10,4	10,6	10,7	10,9	11,0	11,4	11,4	11,2	11,5	11,4
Regno Unito	11,1	10,8	10,8	10,4	10,5	10,5	11,1	11,4	11,5	12,2	12,8	13,1	13,8	13,8	13,7	14,0	13,9	13,9	13,4
Spagna	10,4	10,7	10,7	10,7	11,1	11,2	11,1	11,2	11,3	11,3	11,2	11,2	11,2	11,3
Svezia	10,8	11,0	11,6	12,5	12,7	12,2	12,9	12,9	12,8	12,8	12,8	12,9	12,9	13,1
Svizzera	16,8
Media paesi europei (*)	11,1	10,7	10,9	10,8	10,9	10,7	11,1	11,4	11,5	11,6	11,6	11,7	11,8	11,9	11,7	11,8	11,7	12,1	11,6
Australia
Canada	17,5	17,7	17,9	18,1	18,1	17,9	18,2	18,1	18,0	17,7	17,8	17,9	18,1	18,0	18,2	17,8	18,3
Giappone	11,3	11,4	9,6	10,7	10,8	10,9	10,8	10,8	10,8	10,6	10,7	10,8	...
Nuova Zelanda
Stati Uniti	15,3	15,2	15,0	15,2	15,5	15,9	16,0	16,4	16,8	17,2	17,5	17,5	17,2	17,2	17,1	16,8	17,0	16,9	16,6
Media paesi extraeuropei (*)	16,4	16,4	16,5	16,7	16,8	16,9	15,2	15,3	14,8	15,2	15,3	15,5	15,4	15,3	15,4	15,1	15,3	13,8	16,6
Media complessiva (*)	12,6	12,1	12,3	12,3	12,4	11,7	11,9	12,2	12,2	12,3	12,4	12,5	12,6	12,6	12,5	12,5	12,5	12,4	12,0

Note:

... non disponibile

(*) Media semplice calcolata sui soli dati disponibili (e, in alcuni casi, solo parzialmente rappresentativa dell'aggregato geografico)

Fonti:

- Tanzi e Schuknecht (2007): Germania, Spagna, Svezia, Australia, Canada 1990; Australia e Canada 1995;

- Oecd, National Accounts, Main aggregates of general government: Giappone e Stati Uniti dal 1990 al 2008; Nuova Zelanda dal 1990 al 2008; Belgio dal 1990 al 1994; Irlanda dal 1990 al 1994;

- Eurostat, Government finance statistics: Austria dal 1990 al 1994; Francia dal 1990 al 1994; Germania dal 1991 al 1994; Italia dal 1990 al 1994; Norvegia dal 1990 al 1994; Paesi Bassi dal 1990 al 1994; Svezia dal 1993 al 1994; Svizzera dal 1990 al 1994; tutti i paesi europei dal 1995 al 2008.

Tavola 11 - Percentuale della spesa delle Amministrazioni pubbliche per la SANITÀ sul totale in alcuni paesi europei ed extraeuropei. Anni 1990-2008.
(*incidenza percentuale sulla spesa pubblica*)

Paesi	1990	1991	1992	1993	1994	1995	1996	1997	1998	1999	2000	2001	2002	2003	2004	2005	2006	2007	2008
Austria	13,7	13,7	15,4	15,4	15,7	15,8	13,3	13,7	14,3	13,6	14,7	15,2	15,6	15,8
Belgio	10,1	10,6	11,1	11,0	11,0	11,7	12,3	11,9	12,2	12,5	12,8	13,3	13,0	13,7	14,3	13,5	14,2	14,4	14,8
Francia	13,4	13,6	13,4	13,6	13,6	13,8	14,0	14,2	14,6	14,7	14,8	14,8	14,9	14,9
Germania	...	12,5	13,1	12,5	12,9	11,4	12,9	12,8	12,8	12,8	14,7	14,3	14,4	14,5	14,1	14,4	14,7	15,0	15,2
Irlanda	11,8	12,3	12,7	13,0	13,0	13,6	14,0	14,9	15,0	15,5	16,6	17,5	18,4	19,3	19,8	19,9	19,5	19,1	18,6
Italia	11,7	12,0	11,5	10,9	10,8	10,4	10,2	11,0	11,4	11,8	13,0	13,1	13,4	13,1	14,0	14,4	14,4	14,2	14,6
Norvegia	12,6	12,8	12,7	12,7	12,8	13,6	14,3	14,9	15,7	16,1	16,3	16,3	16,8	16,9	17,0	17,2	17,1	17,3	16,8
Paesi Bassi	6,6	6,8	8,0	8,1	8,1	8,4	8,5	9,0	9,3	9,5	9,8	12,8	13,1	13,0
Regno Unito	12,1	12,3	12,8	12,5	12,5	12,5	13,4	13,3	13,7	14,4	14,5	14,7	15,0	15,0	15,7	15,7	16,2	16,2	15,7
Spagna	12,0	12,5	12,5	12,7	13,0	13,4	13,3	13,3	13,6	14,1	14,8	14,7	14,6	14,8
Svezia	9,6	10,3	10,3	10,5	10,7	11,1	11,9	12,1	12,4	12,3	12,4	12,5	13,0	13,2
Svizzera	5,0
Media paesi europei (*)	11,7	12,1	12,3	12,1	12,2	11,7	12,2	12,6	12,8	13,1	13,7	13,6	13,9	14,3	14,5	14,7	15,1	14,4	15,2
Australia
Canada	12,8	12,8	12,9	12,8	12,8	12,7	12,9	13,5	13,8	14,1	14,4	14,8	15,3	15,9	17,9	18,4	18,7
Giappone	15,1	15,1	12,9	14,9	16,6	17,3	17,6	18,1	19,1	18,6	19,7	19,9	...
Nuova Zelanda	15,4	16,3	16,6
Stati Uniti	14,0	15,0	16,0	16,9	17,5	18,0	18,2	18,4	18,2	18,0	18,2	19,2	19,7	20,0	20,4	20,3	20,8	20,7	20,5
Media paesi extraeuropei (*)	13,4	13,9	14,4	14,8	15,1	15,3	15,4	15,6	15,0	15,7	16,4	17,1	17,5	17,3	18,4	18,4	19,7	20,3	20,5
Media complessiva (*)	12,2	12,5	12,8	12,8	12,9	12,2	12,9	13,2	13,3	13,7	14,3	14,4	14,7	15,1	15,5	15,7	16,1	15,2	15,7

Note:

... non disponibile

(*) Media semplice calcolata sui soli dati disponibili (e, in alcuni casi, solo parzialmente rappresentativa dell'aggregato geografico)

Fonti:

- Tanzi e Schuknecht (2007): Germania, Spagna, Svezia, Australia, Canada 1990; Australia e Canada 1995;

- Oecd, National Accounts, Main aggregates of general government: Giappone e Stati Uniti dal 1990 al 2008; Nuova Zelanda dal 1990 al 2008; Belgio dal 1990 al 1994, Irlanda dal 1990 al 1994;

- Eurostat, Government finance statistics: Austria dal 1990 al 1994; Francia dal 1990 al 1994; Germania dal 1991 al 1994; Italia dal 1990 al 1994; Norvegia dal 1990 al 1994; Paesi Bassi dal 1990 al 1994;

Svezia dal 1993 al 1994; Svizzera dal 1990 al 1994; tutti i paesi europei dal 1995 al 2008.

Tavola 12 - Percentuale della spesa delle Amministrazioni pubbliche per L'AMMINISTRAZIONE GENERALE sul totale in alcuni paesi europei ed extraeuropei. Anni 1990-2008.
(*incidenza percentuale sulla spesa pubblica*)

Paesi	1990	1991	1992	1993	1994	1995	1996	1997	1998	1999	2000	2001	2002	2003	2004	2005	2006	2007	2008
Austria	15,1	15,4	15,1	15,2	14,9	15,1	15,3	14,9	13,7	12,9	13,9	14,3	14,2	13,3
Belgio	28,5	27,4	27,0	26,8	25,5	24,7	24,1	23,3	22,5	22,0	22,0	21,3	20,3	19,2	18,9	17,4	17,4	17,7	17,0
Francia	15,0	15,4	15,7	15,1	14,9	14,7	14,5	13,9	13,9	13,6	13,7	13,1	13,2	13,5
Germania	...	14,4	14,0	14,1	13,9	12,2	13,6	13,7	13,9	13,5	13,2	12,2	12,1	12,2	12,1	12,0	12,2	12,4	12,5
Irlanda	22,0	21,1	19,6	19,0	17,9	17,0	16,3	15,2	15,7	12,4	12,6	10,6	10,0	9,7	9,6	9,0	8,0	7,7	7,6
Italia	24,3	26,2	27,1	27,6	26,3	26,9	26,8	24,8	23,2	20,9	21,0	20,3	20,1	19,1	18,5	18,7	17,8	18,4	18,4
Norvegia	13,2	12,2	12,1	12,2	12,0	11,4	11,1	10,5	10,4	9,8	9,4	11,5	10,7	10,4	9,8	9,8	10,6	10,3	10,8
Paesi Bassi	18,6	20,1	20,1	20,3	19,9	19,5	18,3	17,6	17,7	16,7	16,9	15,9	16,0	15,9
Regno Unito	12,0	10,6	10,9	11,3	12,1	13,2	13,1	13,2	13,7	12,2	11,6	10,5	9,7	9,1	9,6	10,0	9,8	10,1	9,5
Spagna	16,7	17,5	17,0	16,4	15,0	14,3	14,3	13,7	13,3	12,3	12,1	12,0	11,5	11,4
Svezia	16,5	16,8	18,1	17,4	16,1	17,1	14,8	15,3	13,8	13,5	13,8	14,3	14,3	14,3
Svizzera	11,7
Media paesi europei (*)	20,0	18,6	18,4	18,5	17,9	17,0	17,3	17,0	16,7	15,6	15,5	14,9	14,4	13,8	13,4	13,4	13,2	13,1	13,1
Australia
Canada	26,2	26,1	25,7	25,6	25,3	25,5	25,2	24,6	24,3	24,4	24,0	23,8	22,5	21,5	19,4	18,9	18,6
Giappone	15,9	15,5	26,7	16,8	16,3	14,5	14,8	14,5	13,2	12,4	12,9	12,9	...
Nuova Zelanda	12,7	12,1	13,3
Stati Uniti	19,2	18,8	18,1	17,5	17,4	17,8	17,7	17,6	17,5	16,7	16,2	14,8	13,7	12,9	12,8	13,3	13,4	13,7	12,8
Media paesi extraeuropei (*)	22,7	22,4	21,9	21,5	21,4	21,6	19,6	19,2	22,8	19,3	18,9	17,7	17,0	15,4	14,4	14,5	14,9	13,3	12,8
Media complessiva (*)	20,8	19,6	19,3	19,3	18,8	17,7	17,8	17,5	18,0	16,4	16,2	15,5	15,0	14,2	13,7	13,7	13,6	13,1	13,1

Note:

... non disponibile

(*) Media semplice calcolata sui soli dati disponibili (e, in alcuni casi, solo parzialmente rappresentativa dell'aggregato geografico)

Fonti:

- Tanzi e Schuknecht (2007): Germania, Spagna, Svezia, Australia, Canada 1990; Australia e Canada 1995;

- Oecd, National Accounts, Main aggregates of general government: Giappone e Stati Uniti dal 1990 al 2008; Nuova Zelanda dal 1990 al 2008; Belgio dal 1990 al 1994; Irlanda dal 1990 al 1994;

- Eurostat, Government finance statistics: Austria dal 1990 al 1994; Francia dal 1990 al 1994; Germania dal 1991 al 1994; Italia dal 1990 al 1994; Norvegia dal 1990 al 1994; Paesi Bassi dal 1990 al 1994; Svezia dal 1993 al 1994; Svizzera dal 1990 al 1994; tutti i paesi europei dal 1995 al 2008.

Tavola 13 - Percentuale della spesa delle Amministrazioni pubbliche per L'ORDINE PUBBLICO E LA SICUREZZA sul totale in alcuni paesi europei ed extraeuropei. Anni 1990-2008.
(*incidenza percentuale sulla spesa pubblica*)

Paesi	1990	1991	1992	1993	1994	1995	1996	1997	1998	1999	2000	2001	2002	2003	2004	2005	2006	2007	2008
Austria	2,8	2,8	3,0	2,9	2,9	2,9	2,9	2,9	2,9	2,8	3,0	3,0	2,9	3,0
Belgio	2,2	2,2	2,5	2,5	2,6	2,7	2,8	2,9	2,9	3,1	3,1	3,2	3,5	3,4	3,4	3,2	3,5	3,4	3,5
Francia	2,3	2,3	2,2	2,3	2,3	2,3	2,4	2,5	2,5	2,5	2,5	2,4	2,4	2,4
Germania	...	3,2	3,3	3,4	3,4	3,0	3,4	3,4	3,4	3,4	3,6	3,5	3,5	3,4	3,5	3,5	3,5	3,6	3,6
Irlanda	4,6	4,7	4,8	4,7	4,7	4,6	4,7	4,9	5,3	4,8	5,0	4,9	4,6	4,5	4,5	4,4	4,5	4,5	4,3
Italia	3,8	3,7	3,5	3,7	3,9	3,8	4,0	4,1	4,1	4,1	4,3	4,0	4,0	4,0	4,0	4,0	3,9	3,8	3,8
Norvegia	1,9	1,9	2,0	2,0	2,1	2,0	2,1	2,1	2,2	2,4	2,3	2,3	2,4	2,4	2,4	2,2	2,2	2,2	2,2
Paesi Bassi	2,5	2,9	2,9	3,1	3,2	3,1	3,4	3,6	3,7	3,8	3,9	3,9	4,0	4,0
Regno Unito	5,0	5,1	5,1	5,0	5,0	4,9	5,0	5,1	5,1	5,4	5,7	5,7	5,8	5,7	5,9	5,9	5,7	5,7	5,4
Spagna	4,5	4,4	4,5	4,5	4,6	4,4	4,9	4,8	4,8	4,7	4,7	4,8	4,9	4,8
Svezia	2,2	2,3	2,2	2,3	2,3	2,3	2,4	2,4	2,5	2,4	2,4	2,5	2,6	2,6
Svizzera	5,0
Media paesi europei (*)	3,5	3,5	3,5	3,6	3,6	3,2	3,3	3,4	3,5	3,5	3,5	3,6	3,6	3,6	3,6	3,6	3,6	3,8	3,6
Australia
Canada	3,9	3,9	3,9	3,9	3,9	3,9	3,9	3,9	4,0	3,9	3,9	4,0	4,0	4,0	4,0	4,0	4,0
Giappone	3,9	3,8	3,3	3,7	3,8	3,7	3,8	3,8	3,9	3,8	3,9	3,9	...
Nuova Zelanda	4,2	4,2	4,9
Stati Uniti	4,6	4,6	4,7	4,9	5,0	5,2	5,3	5,4	5,6	5,8	5,9	5,9	5,9	5,8	5,7	5,7	5,7	5,7	5,8
Media paesi extraeuropei (*)	4,2	4,3	4,3	4,4	4,5	4,5	4,4	4,4	4,3	4,5	4,5	4,5	4,5	4,4	4,4	4,6	4,5	4,8	5,8
Media complessiva (*)	3,7	3,7	3,7	3,8	3,8	3,4	3,6	3,6	3,6	3,7	3,8	3,8	3,8	3,8	3,8	3,9	3,8	3,9	3,8

Note:

... non disponibile

(*) Media semplice calcolata sui soli dati disponibili (e, in alcuni casi, solo parzialmente rappresentativa dell'aggregato geografico)

Fonti:

- Tanzi e Schuknecht (2007): Germania, Spagna, Svezia, Australia, Canada 1990; Australia e Canada 1995;

- Oecd, National Accounts, Main aggregates of general government: Giappone e Stati Uniti dal 1990 al 2008; Nuova Zelanda dal 1990 al 2008; Belgio dal 1990 al 1994, Irlanda dal 1990 al 1994;

- Eurostat, Government finance statistics: Austria dal 1990 al 1994; Francia dal 1990 al 1994; Germania dal 1991 al 1994; Italia dal 1990 al 1994; Norvegia dal 1990 al 1994; Paesi Bassi dal 1990 al 1994;

Svezia dal 1993 al 1994; Svizzera dal 1990 al 1994; tutti i paesi europei dal 1995 al 2008.

Tavola 14 - Percentuale della spesa delle Amministrazioni pubbliche per la PROTEZIONE SOCIALE sul totale in alcuni paesi europei ed extraeuropei. Anni 1990-2008.
(*incidenza percentuale sulla spesa pubblica*)

Paesi	1990	1991	1992	1993	1994	1995	1996	1997	1998	1999	2000	2001	2002	2003	2004	2005	2006	2007	2008
Austria	38,8	39,0	39,9	39,4	39,9	40,4	40,8	41,7	41,6	38,9	41,2	41,0	40,9	40,9
Belgio	34,4	34,6	34,5	34,4	35,4	35,3	35,3	35,7	35,5	34,9	34,6	35,1	35,5	35,3	36,5	34,2	36,0	35,5	35,6
Francia	39,5	39,5	39,9	40,3	40,1	40,0	39,9	39,8	40,2	40,7	40,8	41,3	41,3	41,4
Germania	...	39,4	39,9	41,5	42,4	37,9	44,7	45,3	45,1	45,0	47,4	44,9	45,6	46,0	46,4	46,6	46,3	45,8	45,1
Irlanda	31,3	31,7	32,5	32,5	33,7	33,7	32,1	31,4	30,7	33,7	28,6	28,5	30,1	30,2	31,0	31,7	31,7	31,8	32,6
Italia	30,5	30,0	31,0	31,5	33,6	34,9	33,5	35,8	36,0	37,2	37,9	36,2	37,4	37,2	37,6	37,5	37,1	38,0	38,5
Norvegia	33,6	34,4	35,0	35,3	35,1	35,6	35,8	35,3	35,6	36,5	37,0	37,4	37,8	38,1	38,9	38,9	38,4	38,3	38,3
Paesi Bassi	36,1	40,0	38,6	38,2	37,6	37,7	36,8	37,1	37,0	37,3	36,8	35,6	35,1	35,0
Regno Unito	33,1	36,8	38,2	39,3	39,3	39,0	38,9	39,5	39,0	38,5	38,0	37,9	37,4	37,0	36,4	35,7	34,9	34,9	33,5
Spagna	33,2	33,6	33,9	33,2	33,3	33,4	33,2	33,3	33,7	33,4	33,6	33,5	33,3	34,0
Svezia	40,8	40,6	40,0	39,3	40,2	41,8	42,0	41,2	42,6	43,1	42,3	41,9	41,2	40,6
Swizzera	43,0
Media paesi europei (*)	32,6	34,5	35,2	35,8	36,6	36,8	37,5	37,8	37,5	37,9	37,9	37,5	37,9	38,1	38,2	38,1	38,0	38,3	37,8
Australia
Canada	22,2	22,4	22,6	22,9	23,0	23,1	23,1	23,1	23,2	23,1	23,1	22,8	23,5	23,6	23,6	23,6	23,3
Giappone	26,5	27,8	24,6	28,5	28,4	29,9	30,8	31,3	32,6	31,7	34,0	34,1	...
Nuova Zelanda	28,8	27,3	25,8
Stati Uniti	18,8	19,4	20,3	20,3	20,3	20,1	19,9	19,8	19,7	19,6	19,5	19,5	20,2	20,0	19,6	19,1	19,1	19,0	19,4
Media paesi extraeuropei (*)	20,5	20,9	21,4	21,6	21,6	21,6	23,2	23,5	22,5	23,7	23,7	24,1	24,8	25,9	25,8	25,1	25,5	26,6	19,4
Media complessiva (*)	29,1	31,1	31,8	32,2	32,8	34,5	34,5	34,7	34,3	34,9	34,8	34,6	35,1	34,8	34,9	34,6	35,3	36,6	36,2

Note:

... non disponibile

(*) Media semplice calcolata sui soli dati disponibili (e, in alcuni casi, solo parzialmente rappresentativa dell'aggregato geografico)

La spesa per la protezione sociale non contiene la sanità (vedi Tavola 11).

Fonti:

- Tanzi e Schuknecht (2007): Germania, Spagna, Svezia, Australia, Canada 1990; Australia e Canada 1995;

- Oecd, National Accounts, Main aggregates of general government: Giappone e Stati Uniti dal 1990 al 2008; Nuova Zelanda dal 1990 al 1994; Belgio dal 1990 al 1994, Irlanda dal 1990 al 1994;

- Eurostat, Government finance statistics: Austria dal 1990 al 1994; Francia dal 1990 al 1994; Germania dal 1991 al 1994; Italia dal 1990 al 1994; Norvegia dal 1990 al 1994; Paesi Bassi dal 1990 al 1994; Svezia dal 1993 al 1994; Svizzera dal 1990 al 1994; tutti i paesi europei dal 1995 al 2008.

Tavola 15 - Spese delle Amministrazioni pubbliche per INTERESSI sul Pil in alcuni paesi europei ed extraeuropei. Anni 1990-2009.
(Incidenza percentuale sul Pil)

Paesi	1990	1991	1992	1993	1994	1995	1996	1997	1998	1999	2000	2001	2002	2003	2004	2005	2006	2007	2008	2009
Austria	3,4	3,6	3,7	3,9	3,7	4,1	4,0	3,8	3,7	3,5	3,6	3,5	3,4	3,1	3,0	3,0	2,9	2,9	2,6	2,7
Belgio	11,7	11,2	10,9	10,8	9,2	8,9	8,5	7,7	7,4	6,8	6,6	6,5	5,8	5,3	4,8	4,3	4,0	3,9	3,8	3,7
Francia	2,7	2,8	3,0	3,3	3,3	3,5	3,6	3,5	3,3	3,0	2,9	3,1	3,0	2,8	2,8	2,7	2,6	2,7	2,9	2,4
Germania	...	2,7	3,1	3,2	3,2	3,5	3,5	3,4	3,4	3,1	3,2	3,1	2,9	3,0	2,8	2,8	2,8	2,8	2,7	2,6
Irlanda	7,8	7,6	7,0	6,6	6,0	5,3	4,5	3,8	3,4	2,4	2,0	1,5	1,3	1,2	1,1	1,1	1,0	1,0	1,4	2,1
Italia	10,1	11,3	12,2	12,7	11,4	11,6	11,5	9,3	8,2	6,6	6,4	6,3	5,7	5,2	4,8	4,7	4,6	5,0	5,1	4,6
Norvegia	2,8	2,5	2,1	2,0	1,8	1,5	1,8	1,8	1,8	1,4	1,2	1,5	1,3	1,5	1,4
Paesi Bassi	5,8	6,0	6,2	6,1	5,5	5,6	5,3	4,9	4,7	4,3	3,7	3,2	2,8	2,6	2,5	2,4	2,2	2,2	2,2	2,2
Regno Unito	3,7	3,1	3,0	3,0	3,3	3,6	3,6	3,6	3,5	2,8	2,7	2,3	2,0	2,0	2,0	2,1	2,1	2,2	2,2	1,9
Spagna	5,1	5,2	4,7	4,2	3,5	3,2	3,0	2,7	2,4	2,0	1,8	1,6	1,6	1,6	1,8
Svezia	5,7	6,2	5,3	5,4	5,2	4,5	4,0	3,5	2,7	3,0	2,2	1,8	1,9	1,7	1,8	1,6	1,2
Svizzera	1,4	1,5	1,8	1,9	2,0	2,1	2,0	2,0	2,0	2,0	1,8	1,7	1,7	1,6	1,5	1,5	1,3	1,2	1,1	1,0
Media paesi europei (*)	5,8	5,5	5,7	5,7	5,4	5,1	5,0	4,5	4,2	3,7	3,4	3,2	3,0	2,8	2,5	2,4	2,4	2,4	2,4	2,3
Australia	4,1	3,8	3,4	3,6	4,1	3,9	3,2	2,5	2,3	2,1	2,0	1,8	1,7	1,6	1,6	1,4	1,3	1,3	1,2	...
Canada	9,5	9,4	9,3	9,2	9,0	9,6	9,1	8,4	8,2	7,6	7,1	6,6	5,8	5,4	4,9	4,6	4,3	4,1	3,9	...
Giappone	3,6	3,5	3,5	3,4	3,4	3,5	3,5	3,4	3,5	3,5	3,3	3,2	3,0	2,7	2,5	2,4	2,4	2,5	2,5	...
Nuova Zelanda	8,3	6,8	5,8	4,9	4,6	4,1	3,6	3,1	2,9	2,5	2,4	2,3	2,1	1,9	1,7	1,7	1,6	1,4	1,5	...
Stati Uniti	4,9	5,1	4,8	4,6	4,5	4,7	4,6	4,4	4,1	3,7	3,5	3,2	2,8	2,6	2,5	2,6	2,7	2,9	2,7	...
Media paesi extraeuropei (*)	6,1	5,7	5,4	5,2	5,1	5,1	4,8	4,4	4,2	3,9	3,7	3,4	3,1	2,8	2,6	2,5	2,5	2,4	2,4	...
Media complessiva (*)	5,9	5,6	5,6	5,5	5,3	5,1	4,9	4,4	4,2	3,7	3,5	3,3	3,0	2,8	2,6	2,5	2,4	2,4	2,4	2,3

Note:

... non disponibile

(*) Media semplice calcolata sui soli dati disponibili (e, in alcuni casi, solo parzialmente rappresentativa dell'aggregato geografico)

Fonti:

- OECD, National Accounts, Main aggregates of general government

Tavola 16 - Percentuale della spesa delle Amministrazioni pubbliche per INTERESSI sul totale in alcuni paesi europei ed extraeuropei. Anni 1990-2009.
(*incidenza percentuale sulla spesa pubblica*)

Paesi	1990	1991	1992	1993	1994	1995	1996	1997	1998	1999	2000	2001	2002	2003	2004	2005	2006	2007	2008	2009
Austria	6,6	6,9	7,0	6,9	6,5	7,3	7,2	7,0	6,9	6,6	7,0	6,9	6,6	6,0	5,5	6,0	5,8	5,9	5,3	5,2
Belgio	22,3	20,9	20,2	19,6	17,5	17,0	16,1	15,0	14,6	13,6	13,5	13,2	11,6	10,4	9,7	8,3	8,2	8,0	7,6	6,8
Francia	5,4	5,6	5,8	6,0	6,2	6,4	6,6	6,4	6,3	5,7	5,6	5,9	5,6	5,3	5,2	5,0	4,9	5,1	5,5	4,3
Germania	...	5,8	6,7	6,6	6,6	6,4	7,1	7,0	7,0	6,5	7,0	6,4	6,1	6,1	6,0	6,0	6,2	6,4	6,1	5,5
Irlanda	18,2	17,0	15,7	14,8	13,7	12,9	11,5	10,3	9,9	7,1	6,4	4,5	4,0	3,7	3,4	3,2	2,9	2,8	3,2	4,4
Italia	19,1	21,0	22,1	22,5	21,2	22,1	22,0	18,5	16,6	13,8	13,8	13,2	12,0	10,7	10,0	9,8	9,5	10,4	10,5	8,9
Norvegia	5,5	5,1	4,4	4,2	3,7	3,6	4,1	3,8	3,8	3,1	2,9	3,8	3,2	3,7	3,1
Paesi Bassi	10,6	10,9	11,2	10,9	10,4	10,0	10,7	10,4	10,0	9,3	8,3	7,0	6,1	5,5	5,4	5,3	4,8	4,9	4,8	4,3
Regno Unito	8,9	7,3	6,7	6,7	7,4	8,1	8,4	8,8	8,8	7,3	7,0	5,8	4,9	4,7	4,6	4,8	4,7	5,1	4,7	3,7
Spagna	11,5	12,1	11,3	10,2	8,8	8,3	7,9	7,0	6,2	5,3	4,7	4,3	4,1	3,8	3,9
Svezia	7,9	8,9	8,2	8,6	8,6	7,7	6,9	6,3	5,0	5,5	4,0	3,3	3,4	3,3	3,4	3,2	2,1
Svizzera	4,5	4,7	5,3	5,4	5,8	6,0	5,6	5,6	5,6	5,7	5,2	5,0	4,7	4,4	4,2	4,1	4,0	3,8	3,5	3,1
Media paesi europei (*)	11,9	11,1	11,2	10,7	10,4	10,1	10,1	9,4	9,0	7,9	7,7	7,1	6,5	5,9	5,5	5,3	5,2	5,3	5,2	4,6
Australia	11,7	10,1	9,1	9,8	11,0	10,7	8,9	7,4	6,6	6,1	5,6	5,2	5,0	4,6	4,2	4,1	3,8	3,8	3,5	...
Canada	19,4	18,0	17,5	17,6	18,2	19,7	19,6	18,9	18,4	17,9	17,3	15,7	14,1	13,1	12,4	11,6	11,0	10,6	9,7	8,7
Giappone	11,5	11,1	10,7	10,0	9,7	9,6	9,5	9,6	8,3	9,0	8,6	8,3	7,8	7,1	6,8	6,3	6,7	6,9	6,8	...
Nuova Zelanda	15,8	13,7	12,0	11,2	11,0	10,0	9,0	7,5	7,1	6,2	6,3	6,1	5,6	5,1	4,7	4,4	4,0	3,5	3,5	...
Stati Uniti	13,2	13,1	12,4	12,0	11,9	12,5	12,4	12,3	11,9	10,9	10,5	9,2	7,9	7,1	7,0	7,3	7,5	7,8	7,0	5,9
Media paesi extraeuropei (*)	14,3	13,2	12,3	12,1	12,4	12,5	11,9	11,1	10,4	10,0	9,7	8,9	8,1	7,4	7,0	6,7	6,6	6,5	6,1	...
Media complessiva (*)	12,9	11,9	11,6	11,2	11,1	10,8	10,6	9,9	9,4	8,5	8,2	7,6	7,0	6,3	5,9	5,7	5,6	5,6	5,4	5,0

Note:

... non disponibile

(*) Media semplice calcolata sui soli dati disponibili (e, in alcuni casi, solo parzialmente rappresentativa dell'aggregato geografico)

Fonti:

- OECD, National Accounts, Main aggregates of general government

Tavola 17 - Debito delle Amministrazioni pubbliche sul Pil in alcuni paesi europei ed extraeuropei. Anni 1990-2008.
(Incidenza percentuale sul Pil)

Paesi	1990	1991	1992	1993	1994	1995	1996	1997	1998	1999	2000	2001	2002	2003	2004	2005	2006	2007	2008
Austria	57,2	57,4	57,5	62,0	65,3	69,5	70,3	66,7	68,5	71,2	71,1	72,1	73,2	71,3	70,8	70,8	66,4	62,2	66,2
Belgio	125,8	127,4	136,6	140,8	137,8	135,4	133,4	128,0	123,2	119,6	113,8	112,0	108,4	103,4	98,5	95,9	91,6	88,1	93,5
Francia	38,6	39,5	43,9	51,0	60,2	62,7	66,3	68,8	70,3	66,8	65,6	64,3	67,3	71,4	73,9	75,7	70,9	69,9	75,7
Germania	...	37,7	40,9	46,2	46,5	55,7	58,8	60,3	62,2	61,5	60,4	59,7	62,1	65,3	68,7	71,1	69,2	65,3	68,8
Irlanda	62,2	51,3	40,2	37,4	35,2	34,1	32,7	32,7	28,8	28,3	48,5
Italia	97,6	100,4	106,9	116,2	120,9	122,5	128,9	130,3	132,0	125,8	121,0	120,2	119,4	116,8	117,3	119,9	117,1	112,5	114,4
Norvegia	29,4	27,8	32,4	40,8	37,3	40,9	36,6	32,1	30,3	31,0	34,2	33,0	40,6	50,2	52,7	49,1	60,5	58,4	56,0
Paesi Bassi	87,5	88,4	91,9	96,5	86,7	89,6	88,1	82,2	80,8	71,6	63,9	59,4	60,3	61,9	62,2	61,1	54,9	52,1	65,8
Regno Unito	32,3	32,8	39,0	48,7	46,8	51,6	51,2	52,0	52,5	47,4	45,1	40,4	40,8	41,2	43,5	46,1	45,9	46,9	56,8
Spagna	47,7	49,6	52,1	65,5	64,3	69,3	76,0	75,0	75,3	69,4	66,5	61,9	60,3	55,3	53,4	50,6	46,2	42,1	47,0
Svezia	46,3	55,0	73,3	78,2	82,5	81,0	84,4	83,2	82,5	73,7	64,7	63,3	60,8	60,0	60,1	60,7	53,6	47,9	47,1
Svizzera	31,1	33,3	38,4	42,9	45,5	47,7	50,1	52,1	54,9	51,9	52,5	51,3	57,2	57,0	57,9	56,4	50,3	47,2	44,0
Media paesi europei (*)	59,3	59,0	64,8	71,7	72,2	75,1	76,7	75,5	74,6	70,1	66,6	64,6	65,5	65,7	66,0	65,8	62,9	60,1	65,3
Australia	22,2	23,5	27,8	31,1	40,6	42,5	39,6	37,9	32,7	28,4	25,4	22,5	20,5	19,0	17,2	16,9	16,2	15,3	14,3
Canada	75,2	82,3	90,2	96,3	98,0	101,6	101,7	96,3	95,2	91,4	82,1	82,7	80,6	76,6	72,6	71,6	69,5	65,0	69,7
Giappone	63,9	63,2	67,6	73,9	79,0	86,2	93,8	100,5	113,2	127,0	135,4	143,7	152,3	158,0	165,5	175,3	172,1	167,1	172,1
Nuova Zelanda	64,4	57,4	51,3	44,9	42,3	42,2	39,6	37,4	35,4	33,5	31,4	28,6	27,4	27,0	26,2	25,3
Stati Uniti	63,0	67,8	70,2	71,8	71,0	70,6	69,8	67,3	64,1	60,4	54,4	54,4	56,7	60,1	61,1	61,3	60,8	61,8	70,0
Media paesi extraeuropei (*)	56,1	59,2	63,9	67,5	69,2	70,4	70,0	68,9	69,5	69,4	67,0	67,7	68,7	69,0	69,0	70,5	69,1	67,1	70,3
Media complessiva (*)	58,4	59,1	64,6	70,4	71,2	73,6	74,6	73,4	73,1	69,9	66,7	65,5	66,4	66,6	66,9	67,2	64,8	62,1	66,8

Note:

... non disponibile

(*) Media semplice calcolata sui soli dati disponibili (e, in alcuni casi, solo parzialmente rappresentativa dell'aggregato geografico)

Fonti:

- Oecd, National Accounts, Main aggregates of general government

Tavola 18 - Spesa complessiva del bilancio dello Stato. Anni 1862-2009.

(in migliaia di euro espressi ai prezzi del 2009 e in valori monetari)

ANNI	Spesa complessiva del bilancio dello Stato (*)		ANNI	Spesa complessiva del bilancio dello Stato (*)		ANNI	Spesa complessiva del bilancio dello Stato (*)	
	in migliaia di euro in valori espressi ai prezzi del 2009	in migliaia di euro in valori monetari		in migliaia di euro in valori espressi ai prezzi del 2009	in migliaia di euro in valori monetari		in migliaia di euro in valori espressi ai prezzi del 2009	in migliaia di euro in valori monetari
1862	4.055.151,8	475,7	1911	10.463.996,8	1.471,4	1960	52.403.756,5	2.215.991,1
1863	4.072.351,5	463,8	1912	11.123.059,2	1.578,3	1961	55.557.898,0	2.418.041,9
1864	4.816.863,1	533,5	1913	11.485.854,3	1.633,0	1962	60.660.978,9	2.774.798,5
1865	5.055.101,4	550,5	1914	15.946.521,3	2.267,2	1963	62.270.193,6	3.062.503,7
1866	5.777.215,0	635,8	1915	28.170.275,4	4.285,6	1964	66.174.714,7	3.447.497,5
1867	4.869.243,8	549,0	1916	39.580.033,4	7.535,1	1965	76.425.439,3	4.154.504,8
1868	5.226.346,6	613,0	1917	42.596.118,2	11.470,5	1966	84.992.447,1	4.712.691,4
1869	5.037.309,9	594,4	1918	37.878.866,5	14.223,2	1967	82.823.126,9	4.684.248,1
1870	4.409.001,4	527,8	1919	33.935.975,6	12.935,7	1968	109.470.864,8	6.270.275,8
1871	5.348.260,7	660,0	1920	23.485.747,6	11.763,9	1969	121.985.728,9	7.183.279,2
1872	5.061.753,0	706,0	1921	22.080.645,8	13.085,0	1970	119.086.561,7	7.369.126,7
1873	4.837.465,4	715,3	1922	30.001.373,3	17.672,1	1971	126.970.886,4	8.249.844,8
1874	4.764.839,0	721,5	1923	32.821.821,6	19.221,5	1972	128.142.584,0	8.793.814,4
1875	5.635.896,9	730,8	1924	23.156.964,5	14.038,8	1973	159.346.559,5	12.069.148,9
1876	5.266.133,2	722,5	1925	16.232.340,8	11.054,8	1974	158.054.346,3	14.299.031,6
1877	5.336.539,7	761,8	1926	15.588.596,7	11.451,9	1975	168.026.510,9	17.810.927,7
1878	5.431.793,6	746,8	1927	20.363.796,3	13.677,3	1976	201.518.033,4	24.890.139,1
1879	5.359.312,2	727,7	1928	22.964.679,3	14.294,5	1977	221.507.473,5	32.310.914,4
1880	5.078.112,7	714,8	1929	19.529.399,0	12.350,6	1978	262.069.280,6	42.986.136,6
1881	5.817.435,8	765,9	1930	19.795.964,6	12.122,3	1979	306.036.879,5	58.097.972,4
1882	6.593.888,3	847,5	1931	23.064.425,9	12.759,6	1980	349.726.860,7	80.430.261,0
1883	7.572.132,7	942,0	1932	22.708.419,2	12.233,3	1981	326.702.289,5	89.184.944,7
1884	7.489.313,1	913,6	1933	25.603.529,1	12.977,5	1982	419.601.408,4	133.266.025,7
1885	7.318.775,0	912,6	1934	27.102.207,4	13.028,1	1983	455.303.487,5	166.284.462,8
1886	7.161.263,8	891,9	1935	47.093.866,1	22.959,6	1984	441.473.510,4	178.286.693,5
1887	7.796.915,7	968,9	1936	53.815.245,6	28.218,2	1985	436.567.202,6	191.468.445,5
1888	8.163.811,1	1.027,2	1937	37.578.961,5	21.569,3	1986	477.618.945,3	222.251.719,5
1889	7.902.629,4	1.011,2	1938	33.945.623,4	20.980,0	1987	493.739.730,0	240.356.211,7
1890	7.440.317,2	985,9	1939	40.919.049,2	26.407,0	1988	534.095.942,0	272.887.769,3
1891	7.307.940,9	965,3	1940	56.299.434,8	42.400,1	1989	467.062.345,1	254.418.970,0
1892	7.225.489,6	946,1	1941	65.527.205,3	57.101,0	1990	588.722.632,1	340.243.097,8
1893	7.365.719,8	943,6	1942	70.144.416,8	70.648,7	1991	573.638.531,2	352.769.529,0
1894	7.439.061,5	948,7	1943	42.729.161,7	72.172,8	1992	572.628.384,5	371.209.895,3
1895	7.403.387,2	938,9	1944	16.513.631,8	123.953,8	1993	570.368.901,3	385.254.239,3
1896	7.322.198,6	924,5	1945	13.699.618,0	202.530,6	1994	546.327.801,6	383.549.425,4
1897	7.105.036,0	895,0	1946	19.925.891,6	347.657,6	1995	597.422.945,2	441.880.876,6
1898	7.089.822,4	899,2	1947	20.448.143,6	578.184,9	1996	604.073.844,1	464.207.979,8
1899	7.277.341,6	908,4	1948	24.244.089,9	725.827,5	1997	571.929.933,6	447.134.652,2
1900	7.264.930,0	911,0	1949	27.150.853,5	824.762,6	1998	659.277.709,7	524.693.760,2
1901	7.478.846,4	938,9	1950	30.363.762,9	909.977,4	1999	720.730.203,2	582.643.656,6
1902	7.670.838,3	956,5	1951	32.423.008,6	1.066.072,9	2000	662.500.589,2	549.291.592,1
1903	7.433.881,8	954,4	1952	37.274.720,3	1.277.664,8	2001	720.667.156,1	613.542.615,4
1904	7.364.286,3	957,0	1953	37.486.813,3	1.309.953,7	2002	706.100.132,4	615.767.099,0
1905	8.185.948,4	1.064,9	1954	36.088.950,0	1.295.010,0	2003	770.048.097,1	688.034.397,0
1906	8.718.695,5	1.155,3	1955	38.727.315,0	1.428.699,0	2004	685.723.048,5	624.861.535,0
1907	8.039.061,9	1.115,5	1956	40.009.042,1	1.549.422,9	2005	676.099.421,1	626.598.166,0
1908	8.607.362,7	1.182,2	1957	41.440.258,1	1.635.840,6	2006	653.730.691,9	617.951.311,0
1909	9.585.993,9	1.279,8	1958	45.101.242,5	1.865.661,3	2007	668.668.933,9	642.950.898,0
1910	9.914.935,5	1.360,3	1959	51.668.222,6	2.128.366,4	2008	717.213.071,1	711.874.016,0
						2009	699.350.449,0	699.350.449,0

Note:

(*) Pagamenti totali

Dal 1884 al 1965 l'esercizio finanziario si svolgeva da luglio a giugno dell'anno successivo; i dati sono stati ricondotti all'anno solare sulla base di una stima ottenuta sommando la metà delle spese sostenute nei due esercizi successivi adottando un'ipotesi di equidistribuzione della spesa nel corso dell'esercizio.

Sono stati utilizzati i coefficienti Istat per tradurre valori monetari di ciascun anno in valori del 2009; i valori originariamente espressi in lire sono stati convertiti in euro secondo un tasso pari a 1.936,27 lire per un euro.

Tavola 19 - Spese del bilancio dello Stato per categoria economica. Anni 1862-2009.
(percentuale sul totale della spesa)
(1/3)

ANNI	Spesa corrente direttamente legata alla produzione di servizi	di cui: spese per il personale	Spesa in conto capitale direttamente legata alla produzione di servizi	Trasferimenti correnti ad altre amministrazioni pubbliche, imprese e famiglie	Interessi	Trasferimenti in conto capitale ad altre amministrazioni pubbliche, imprese e famiglie	Rimborso di prestiti	Altre uscite
1862	64,4	27,6	3,4	6,9	15,5	1,3	6,7	1,7
1863	62,1	30,0	4,2	7,6	19,6	0,6	3,2	2,7
1864	58,7	28,5	4,1	7,5	20,1	0,3	4,0	5,4
1865	47,8	25,8	2,9	12,8	24,2	4,6	2,9	4,9
1866	58,0	33,1	1,3	12,5	22,4	0,1	4,8	0,9
1867	41,0	24,9	5,5	11,3	27,1	5,0	7,9	2,3
1868	41,3	18,7	3,7	10,8	24,4	0,1	15,3	4,4
1869	36,4	23,5	5,6	6,2	30,7	5,7	10,3	5,3
1870	35,5	24,7	3,4	5,5	38,7	7,2	8,2	1,5
1871	36,1	22,7	3,8	8,3	32,4	4,6	8,7	6,1
1872	35,6	22,7	4,5	7,5	32,3	4,8	8,2	7,1
1873	35,5	22,2	6,2	6,5	32,5	5,2	8,7	5,4
1874	37,1	21,0	5,6	7,0	32,8	3,7	8,3	5,5
1875	37,5	20,6	5,2	6,1	32,0	3,1	11,6	4,5
1876	36,8	20,8	8,4	9,6	32,7	0,5	7,9	4,1
1877	36,1	20,2	7,6	11,9	32,5	0,5	7,9	3,5
1878	37,9	21,2	7,1	8,9	34,2	0,3	7,6	3,9
1879	38,3	20,9	4,9	8,5	35,1	0,8	8,6	3,9
1880	39,2	21,8	4,3	8,8	35,5	1,4	6,0	4,7
1881	40,0	22,3	4,6	8,8	33,7	3,4	5,4	4,0
1882	35,5	19,7	9,2	8,8	33,7	1,8	6,4	4,6
1883	34,2	19,4	7,8	7,8	29,1	0,6	16,5	4,0
1884	38,2	19,4	11,0	8,0	30,1	0,6	7,7	4,4
1885	39,7	19,5	11,4	7,7	30,3	0,6	6,1	4,3
1886	41,4	20,6	9,8	8,3	31,0	1,4	3,8	4,3
1887	39,7	19,8	11,7	8,9	28,9	1,9	4,1	4,8
1888	41,8	20,0	11,5	9,0	28,0	2,4	2,9	4,5
1889	44,5	21,8	7,9	9,3	29,0	3,9	1,3	4,1
1890	44,1	22,4	6,7	9,9	30,1	3,6	1,4	4,3
1891	42,9	23,1	6,3	10,4	31,4	3,1	1,4	4,5
1892	41,7	23,6	5,6	9,9	32,5	3,1	2,6	4,7
1893	40,7	23,5	4,8	9,4	32,4	2,4	5,8	4,6
1894	40,3	23,4	4,6	10,1	31,7	2,7	6,0	4,6
1895	40,1	23,3	4,3	12,7	32,3	2,5	3,1	4,9
1896	40,0	24,1	3,2	14,4	33,5	2,1	1,8	4,9
1897	40,9	25,9	3,0	13,7	34,2	1,9	1,7	4,7
1898	42,3	26,6	2,4	12,8	33,9	1,8	2,0	4,8
1899	43,2	26,6	2,3	12,4	33,7	2,2	1,3	4,9
1900	43,7	26,7	2,3	12,2	33,6	2,3	0,6	5,2
1901	42,2	26,4	2,5	11,8	32,6	2,0	2,9	5,9
1902	41,1	26,8	2,9	11,9	31,8	1,9	4,3	6,1
1903	42,4	27,2	2,9	12,8	31,5	1,8	2,1	6,4
1904	43,7	28,0	2,8	13,3	31,2	1,5	0,8	6,7
1905	39,5	26,0	2,7	11,6	27,9	11,2	0,8	6,3
1906	38,8	25,2	2,8	10,9	25,0	15,6	0,8	6,2
1907	42,8	28,1	3,6	11,5	23,9	10,9	0,8	6,6
1908	42,6	27,7	5,1	11,1	21,5	12,8	0,8	6,1
1909	43,5	26,8	6,8	10,1	20,1	11,7	0,9	7,0

Nota:

Per la ricostruzione delle categorie in serie storica, vedi Appendice 2 – Nota metodologica.

Fonti:

Dal 1862 al 1967, RGS (1969), Il bilancio dello Stato italiano dal 1862 al 1967 - Volume I: Allegati statistici.

Dal 1968 al 2002, Rendiconto generale dello Stato.

Dal 2003, Universo consuntivo, Datawarehouse RGS.

Tavola 19 - Spese del bilancio dello Stato per categoria economica. Anni 1862-2009
(percentuale sul totale della spesa)

(2/3)

ANNI	Spesa corrente direttamente legata alla produzione di servizi	di cui: spese per il personale	Spesa in conto capitale direttamente legata alla produzione di servizi	Trasferimenti correnti ad altre amministrazioni pubbliche, imprese e famiglie	Interessi	Trasferimenti in conto capitale ad altre amministrazioni pubbliche, imprese e famiglie	Rimborso di prestiti	Altre uscite
1910	44,5	26,4	7,0	10,4	19,3	7,6	1,6	9,7
1911	45,7	25,1	6,2	11,2	17,8	7,3	1,7	10,1
1912	48,0	23,9	6,6	11,5	16,6	6,8	1,1	9,5
1913	48,6	23,2	6,7	10,5	16,7	6,3	2,7	8,6
1914	58,8	18,8	4,7	10,5	12,6	5,4	1,3	6,7
1915	73,5	11,1	2,2	9,3	7,6	2,7	0,9	3,9
1916	74,3	6,1	1,0	8,3	5,2	0,9	6,4	3,9
1917	71,8	4,1	0,6	7,8	5,6	0,4	11,6	2,3
1918	74,3	4,1	0,5	8,6	6,6	0,5	8,7	0,8
1919	72,8	7,9	1,3	8,9	11,0	1,5	3,5	1,0
1920	54,0	14,7	3,3	10,4	17,0	5,2	8,6	1,5
1921	39,5	16,7	4,9	20,6	17,0	7,2	9,0	1,9
1922	46,0	13,7	4,5	27,6	13,7	4,1	2,6	1,5
1923	46,3	13,0	3,4	26,5	13,4	4,0	3,5	3,0
1924	39,2	18,1	3,7	22,7	18,0	6,2	5,8	4,5
1925	40,4	24,2	5,1	18,8	20,5	6,2	5,4	3,7
1926	41,3	24,2	6,2	23,4	17,4	8,1	0,3	3,4
1927	36,5	20,5	6,5	14,0	16,1	9,8	14,7	2,4
1928	34,1	19,2	6,4	14,6	19,7	9,2	13,1	3,0
1929	37,7	22,0	6,7	17,1	22,3	8,3	4,0	4,0
1930	37,4	22,5	5,8	15,4	19,9	8,1	9,4	3,9
1931	36,1	21,3	5,4	6,4	19,4	18,3	10,8	3,7
1932	38,6	22,6	5,9	18,3	21,2	8,1	4,4	3,7
1933	35,4	21,5	6,2	16,9	25,0	6,4	6,4	3,7
1934	35,8	21,0	6,1	17,5	24,4	5,7	6,9	3,5
1935	32,7	11,7	3,1	10,6	11,3	5,0	35,0	2,2
1936	39,2	10,0	2,6	9,2	9,8	5,3	31,9	2,1
1937	51,7	14,5	3,5	13,5	14,1	8,6	5,7	2,9
1938	50,3	16,5	3,6	16,3	15,9	9,6	1,0	3,3
1939	51,3	14,2	3,2	16,1	12,8	6,6	6,8	3,2
1940	59,9	9,8	2,4	15,7	8,8	3,9	7,0	2,4
1941	64,0	8,5	2,0	19,3	8,4	2,1	2,5	1,7
1942	61,8	7,9	2,3	21,4	9,5	1,0	2,9	1,2
1943	59,3	7,6	2,4	21,3	7,2	1,1	2,7	5,9
1944	34,2	7,0	1,9	54,0	2,8	0,7	0,2	6,3
1945	32,9	11,7	3,9	43,4	2,7	6,0	1,7	9,4
1946	36,2	17,1	9,4	19,9	5,7	11,7	9,8	7,4
1947	37,6	21,9	11,7	17,9	4,9	16,2	5,8	5,9
1948	37,9	25,7	11,9	23,6	4,4	16,2	1,3	4,6
1949	37,2	26,7	10,3	26,0	5,6	11,7	4,9	4,3
1950	38,8	27,9	8,0	24,6	5,9	13,8	4,4	4,6
1951	39,4	26,8	6,0	23,2	5,8	20,3	1,0	4,3
1952	38,0	25,2	5,6	22,7	5,5	23,6	0,6	3,9
1953	38,8	26,6	6,0	26,5	5,9	19,3	0,7	2,8
1954	40,2	29,1	6,0	30,5	6,1	13,8	1,0	2,4
1955	38,5	29,4	5,3	32,9	7,1	13,1	0,9	2,2
1956	38,4	30,3	4,7	33,5	8,0	12,0	1,0	2,4
1957	39,5	31,7	4,4	32,4	7,2	12,1	1,3	3,2
1958	36,1	29,7	4,0	30,8	6,4	12,9	6,0	3,7
1959	33,4	28,0	3,8	27,7	6,1	17,5	6,5	4,9

Nota:

Per la ricostruzione delle categorie in serie storica, vedi Appendice 2 – Nota metodologica.

Fonti:

Dal 1862 al 1967, RGS (1969), Il bilancio dello Stato italiano dal 1862 al 1967 - Volume I: Allegati statistici.

Dal 1968 al 2002, Rendiconto generale dello Stato.

Dal 2003, Universo consuntivo, Datawarehouse RGS.

Tavola 19 - Spese del bilancio dello Stato per categoria economica. Anni 1862-2009.
(percentuale sul totale della spesa)
(3/3)

ANNI	Spesa corrente direttamente legata alla produzione di servizi	di cui: spese per il personale	Spesa in conto capitale direttamente legata alla produzione di servizi	Trasferimenti correnti ad altre amministrazioni pubbliche, imprese e famiglie	Interessi	Trasferimenti in conto capitale ad altre amministrazioni pubbliche, imprese e famiglie	Rimborso di prestiti	Altre uscite
1960	35,2	29,2	3,9	27,0	6,2	18,5	3,9	5,3
1961	34,8	28,9	3,6	30,0	6,0	15,3	5,3	5,1
1962	35,2	29,2	3,0	31,5	5,4	14,8	5,0	5,1
1963	38,5	32,4	2,7	31,2	4,9	13,6	4,2	4,9
1964	39,6	34,5	2,6	30,7	4,1	14,6	2,5	5,9
1965	36,2	32,4	2,2	33,5	3,4	16,8	3,2	4,7
1966	33,8	30,7	1,8	32,9	3,6	18,4	5,0	4,4
1967	35,0	31,8	2,3	31,8	4,3	18,8	1,2	6,6
1968	34,5	26,2	5,4	23,7	3,8	21,2	3,5	7,8
1969	32,2	24,4	3,8	30,2	3,7	19,0	4,6	6,3
1970	34,6	25,9	3,7	30,0	4,2	17,3	2,8	7,4
1971	35,6	27,7	2,2	29,5	4,5	18,1	2,3	7,9
1972	36,8	28,3	2,3	30,8	5,1	15,3	2,5	7,2
1973	31,4	24,6	1,9	31,7	4,8	22,1	3,3	4,9
1974	32,3	25,6	1,9	37,9	4,8	16,1	2,5	4,5
1975	29,1	23,1	1,5	34,9	5,9	17,5	4,9	6,2
1976	25,7	20,5	1,5	33,1	7,8	22,4	4,6	4,8
1977	25,3	20,4	1,2	31,6	14,4	18,0	4,8	4,6
1978	21,2	17,4	0,7	38,5	10,3	17,9	5,3	6,0
1979	20,9	16,8	0,9	33,3	9,5	12,8	18,1	4,4
1980	19,6	15,7	0,9	34,6	10,3	12,4	17,0	5,2
1981	21,7	17,8	1,0	37,1	11,6	12,3	10,6	5,6
1982	17,9	14,5	0,8	30,2	12,8	13,0	19,8	5,5
1983	17,2	13,8	0,7	25,9	13,1	15,6	22,1	5,4
1984	18,4	14,5	0,6	32,0	15,8	13,7	14,8	4,6
1985	18,4	14,9	0,6	35,6	15,8	14,5	9,6	5,5
1986	18,4	14,3	0,7	35,7	16,7	14,5	10,7	3,4
1987	18,9	14,8	0,7	42,7	15,4	14,3	4,8	3,2
1988	18,7	14,8	0,7	40,5	14,8	12,1	10,2	3,1
1989	21,4	17,2	0,8	36,1	18,9	13,9	5,7	3,3
1990	18,4	15,0	0,6	31,3	17,9	10,1	18,8	2,8
1991	19,0	15,7	0,8	32,3	19,8	9,3	15,8	3,1
1992	19,2	15,8	0,6	31,6	21,9	8,2	15,3	3,2
1993	19,4	15,7	0,5	24,9	24,5	13,6	12,8	4,2
1994	19,3	15,5	0,6	28,0	23,5	9,3	15,4	3,9
1995	16,7	13,6	0,5	25,1	22,1	8,1	22,7	4,7
1996	15,4	12,4	0,5	25,4	22,2	9,4	21,1	6,0
1997	16,5	13,8	0,5	19,5	22,1	8,7	27,4	5,3
1998	15,2	12,4	0,6	21,6	16,8	7,5	32,2	6,2
1999	13,8	11,2	0,6	27,0	13,0	8,3	30,0	7,4
2000	15,3	12,7	0,7	27,9	13,1	5,5	30,3	7,1
2001	14,6	12,4	0,8	26,8	12,8	6,8	30,5	7,6
2002	14,1	12,2	0,8	26,9	12,7	7,2	31,2	7,2
2003	13,9	11,9	0,8	25,8	10,4	8,2	33,7	7,2
2004	15,2	13,0	0,9	29,6	9,7	6,1	29,4	9,0
2005	15,4	13,3	0,9	29,7	11,2	5,9	27,8	9,2
2006	16,9	14,8	0,6	32,4	11,4	5,6	25,6	7,6
2007	15,3	13,5	1,0	33,9	10,7	6,1	26,0	7,0
2008	14,6	13,0	0,9	31,1	11,2	7,7	26,4	8,2
2009	15,2	13,3	0,8	33,4	10,5	6,8	25,2	8,1

Nota:

Per la ricostruzione delle categorie in serie storica, vedi Appendice 2 – Nota metodologica.

Fonti:

Dal 1862 al 1967, RGS (1969), Il bilancio dello Stato italiano dal 1862 al 1967 - Volume I: Allegati statistici.

Dal 1968 al 2002, Rendiconto generale dello Stato.

Dal 2003, Universo consuntivo, Datawarehouse RGS.

Tavola 20 - Spese del bilancio dello Stato per categoria funzionale. Anni 1862-2009.
(percentuale sul totale della spesa)
(1/3)

ANNI	Amministrazione generale (inclusi oneri non ripartibili e relazioni inter.)	Difesa nazionale	Giustizia e sicurezza pubblica	Istruzione e cultura	Abitazioni e assetto territoriale	Azione ed interventi nel campo sociale	Azione ed interventi nel campo economico	Rimborso di prestiti
1862	32,4	37,7	8,5	1,6	--	1,5	11,6	6,7
1863	39,2	31,6	11,4	1,8	--	1,1	11,7	3,2
1864	43,3	28,8	9,9	1,6	--	1,3	11,3	4,0
1865	52,3	21,0	8,1	1,5	--	1,2	13,0	2,9
1866	39,8	39,2	6,4	1,3	--	0,6	8,0	4,8
1867	50,9	17,4	7,8	1,5	--	0,8	13,7	7,9
1868	46,7	16,5	7,0	1,4	--	0,6	12,6	15,3
1869	51,1	14,5	7,0	1,5	--	0,6	15,0	10,3
1870	46,2	16,6	6,6	1,5	--	0,2	20,7	8,2
1871	55,8	13,3	6,4	1,4	--	0,3	14,1	8,7
1872	57,6	12,7	6,2	1,4	--	0,2	13,8	8,2
1873	51,3	16,3	6,5	1,7	--	0,1	15,5	8,7
1874	52,3	17,1	6,6	1,5	--	0,2	14,0	8,3
1875	49,9	16,7	6,7	1,8	--	0,4	13,0	11,6
1876	49,8	17,0	6,4	1,8	--	0,4	16,7	7,9
1877	49,0	16,5	6,1	1,8	--	0,3	18,4	7,9
1878	48,1	18,7	6,4	1,9	--	0,4	16,9	7,6
1879	48,3	18,5	6,7	2,2	--	0,4	15,3	8,6
1880	49,6	18,6	7,1	2,2	--	0,4	16,0	6,0
1881	47,7	19,4	6,7	2,2	--	0,5	18,2	5,4
1882	49,9	16,9	5,6	1,9	--	0,2	19,1	6,4
1883	43,2	16,5	5,4	1,8	--	0,4	16,3	16,5
1884	49,4	17,8	5,5	2,0	--	0,3	17,3	7,7
1885	49,1	18,3	5,6	2,1	--	0,3	18,6	6,1
1886	48,3	19,6	5,8	2,2	--	0,2	20,2	3,8
1887	45,1	20,5	5,4	2,1	--	0,2	22,6	4,1
1888	42,7	22,5	5,2	2,1	--	0,2	24,5	2,9
1889	42,6	24,1	5,3	2,4	--	0,1	24,3	1,3
1890	43,7	23,5	5,6	2,5	--	0,1	23,2	1,4
1891	45,8	21,5	5,8	2,6	--	0,2	22,7	1,4
1892	46,3	20,3	5,9	2,6	--	0,3	22,0	2,6
1893	46,0	19,6	5,7	2,6	--	0,4	19,9	5,8
1894	46,4	18,4	5,6	2,6	--	0,4	20,7	6,0
1895	46,3	20,4	5,9	2,6	--	0,4	21,1	3,2
1896	45,7	22,8	6,2	2,8	--	0,5	20,1	1,8
1897	45,5	22,8	6,4	2,9	--	0,6	20,1	1,7
1898	45,8	22,8	6,6	2,9	--	0,6	19,4	2,0
1899	46,7	22,1	6,7	2,9	--	0,6	19,7	1,3
1900	47,3	21,5	6,7	3,0	--	0,6	20,3	0,6
1901	45,9	20,9	6,5	3,0	--	0,6	20,2	2,9
1902	44,6	20,8	6,6	3,1	--	0,5	20,0	4,3
1903	45,8	21,1	6,7	3,2	--	0,6	20,4	2,1
1904	46,4	21,1	6,6	3,3	--	0,6	21,1	0,8
1905	41,3	19,2	6,2	3,3	--	0,7	28,5	0,8
1906	38,9	18,5	6,2	3,4	--	0,9	31,4	0,8
1907	38,9	20,0	7,1	4,0	0,1	1,0	28,1	0,8
1908	35,2	20,2	7,3	4,2	0,1	1,2	31,0	0,9
1909	34,6	20,9	7,1	4,2	0,1	1,5	30,8	0,9

Nota:

Per la ricostruzione delle categorie in serie storica, vedi Appendice 2 – Nota metodologica.

Fonti:

Dal 1862 al 1967, RGS (1969), Il bilancio dello Stato italiano dal 1862 al 1967 - Volume I: Allegati statistici.

Dal 1968 al 2002, Rendiconto generale dello Stato.

Dal 2003, Universo consuntivo, Datawarehouse RGS.

Tavola 20 - Spese del bilancio dello Stato per categoria funzionale. Anni 1862-2009.
(percentuale sul totale della spesa)
(2/3)

ANNI	Amministrazione generale (inclusi oneri non ripartibili e relazioni inter.)	Difesa nazionale	Giustizia e sicurezza pubblica	Istruzione e cultura	Abitazioni e assetto territoriale	Azione ed interventi nel campo sociale	Azione ed interventi nel campo economico	Rimborso di prestiti
1910	36,9	22,0	7,2	4,2	0,1	1,7	26,3	1,6
1911	36,1	24,0	6,9	4,3	0,0	2,1	25,0	1,7
1912	32,3	28,9	6,7	4,5	0,0	2,1	24,4	1,1
1913	29,6	30,9	6,7	4,9	0,1	2,1	24,2	1,7
1914	22,6	46,7	5,0	4,2	0,1	1,6	18,6	1,3
1915	13,6	69,8	2,6	2,6	0,1	1,0	9,6	0,9
1916	11,1	74,4	1,4	1,6	0,0	0,8	4,4	6,4
1917	10,1	70,2	0,9	1,1	0,0	1,9	4,2	11,6
1918	10,0	64,0	0,9	1,1	0,0	5,4	9,9	8,7
1919	16,1	55,9	1,7	2,0	0,4	6,6	13,8	3,5
1920	27,4	34,1	3,3	3,4	1,0	4,7	17,4	8,6
1921	32,8	17,5	4,1	3,9	0,8	5,4	26,4	9,0
1922	47,0	18,8	3,6	3,1	0,4	4,8	19,8	2,6
1923	44,7	21,8	3,2	3,0	0,2	5,8	17,9	3,5
1924	34,4	20,1	4,4	4,6	0,2	8,1	22,5	5,8
1925	38,6	18,0	6,1	6,4	0,5	8,5	16,5	5,4
1926	35,1	20,7	6,3	6,8	0,8	8,3	16,0	6,0
1927	32,4	17,9	5,4	5,8	1,0	6,5	16,4	14,7
1928	36,5	16,1	5,2	5,5	1,1	6,2	16,3	13,1
1929	39,2	19,5	6,0	6,4	1,3	7,0	16,7	4,0
1930	35,0	20,6	5,9	6,5	1,0	6,6	15,0	9,4
1931	33,4	19,9	5,4	6,3	0,9	6,2	17,2	10,8
1932	34,6	21,3	5,5	7,2	0,8	6,5	19,8	4,4
1933	37,1	19,2	8,2	7,1	0,7	6,3	18,1	3,4
1934	36,9	19,6	5,0	6,9	0,7	5,9	18,1	6,9
1935	22,1	19,6	2,9	4,0	0,4	3,6	12,5	35,0
1936	23,6	23,1	2,5	3,5	0,3	4,3	10,9	31,9
1937	34,4	30,4	3,6	5,0	0,4	6,8	13,9	5,7
1938	34,5	31,7	4,1	5,6	0,4	7,1	15,7	1,0
1939	27,3	37,3	3,6	5,1	0,3	6,8	12,8	6,8
1940	17,3	53,6	2,6	3,8	0,2	7,3	8,4	7,0
1941	13,4	58,5	2,4	3,4	0,1	11,3	8,5	2,5
1942	13,8	55,2	2,2	3,1	0,1	13,2	9,5	2,9
1943	14,2	55,0	3,3	3,1	0,1	11,4	10,3	2,7
1944	47,1	29,8	3,6	2,9	0,1	6,8	9,5	0,2
1945	38,3	23,7	4,0	4,9	1,1	9,5	16,7	1,7
1946	20,3	18,8	5,1	6,0	2,1	10,0	27,9	9,8
1947	19,0	15,9	6,1	7,3	2,3	8,9	34,8	5,8
1948	19,4	15,9	7,3	8,8	2,9	9,0	35,4	1,3
1949	22,6	15,5	7,5	9,5	3,3	9,9	26,7	4,9
1950	22,9	16,0	7,3	10,1	3,1	12,1	24,1	4,4
1951	23,6	16,9	7,1	9,8	2,4	12,4	26,8	1,0
1952	23,6	16,6	6,6	9,5	1,8	12,2	29,2	0,6
1953	23,2	17,1	6,6	10,4	1,6	13,9	26,5	0,7
1954	23,5	17,6	6,8	11,6	2,0	15,1	22,5	1,0
1955	25,0	16,7	6,6	11,9	1,8	14,9	22,1	1,0
1956	25,1	16,6	6,5	12,6	1,6	14,1	22,6	1,0
1957	24,1	17,0	6,5	13,4	1,7	13,5	22,6	1,3
1958	24,7	15,3	6,0	13,0	1,6	13,1	20,4	6,0
1959	26,7	13,7	5,5	12,8	1,6	12,4	20,9	6,5

Nota:

Per la ricostruzione delle categorie in serie storica, vedi Appendice 2 – Nota metodologica.

Fonti:

Dal 1862 al 1967, RGS (1969), Il bilancio dello Stato italiano dal 1862 al 1967 - Volume I: Allegati statistici.

Dal 1968 al 2002, Rendiconto generale dello Stato.

Dal 2003, Universo consuntivo, Datawarehouse RGS.

Tavola 20 - Spese del bilancio dello Stato per categoria funzionale. Anni 1862-2009.
(percentuale sul totale della spesa)

(3/3)

ANNI	Amministrazione generale (inclusi oneri non ripartibili e relazioni inter.)	Difesa nazionale	Giustizia e sicurezza pubblica	Istruzione e cultura	Abitazioni e assetto territoriale	Azione ed interventi nel campo sociale	Azione ed interventi nel campo economico	Rimborso di prestiti
1960	26,6	14,2	5,8	13,8	1,6	12,8	21,4	3,9
1961	24,9	13,6	5,7	15,2	1,7	13,1	20,4	5,3
1962	24,1	13,4	5,8	16,9	1,3	13,3	20,2	5,0
1963	22,8	14,2	6,1	18,8	1,0	13,4	19,5	4,2
1964	21,6	14,5	6,2	19,1	1,2	13,5	21,5	2,5
1965	19,8	12,2	6,5	19,1	1,3	15,6	22,3	3,2
1966	24,0	11,5	6,2	17,6	1,2	15,9	18,7	5,1
1967	21,6	11,2	6,4	19,0	1,3	13,7	25,6	1,2
1968	22,5	9,7	5,3	18,5	1,4	13,5	25,6	3,5
1969	21,8	9,1	4,8	18,1	1,1	16,0	24,5	4,6
1970	20,1	9,7	5,4	19,2	1,1	18,6	23,0	2,8
1971	14,5	9,5	5,7	18,4	0,8	17,6	31,3	2,3
1972	14,7	9,9	5,9	18,7	0,9	14,6	32,8	2,5
1973	11,7	8,1	4,7	16,8	0,7	16,0	38,8	3,3
1974	12,4	8,3	4,9	16,7	0,7	18,4	36,0	2,5
1975	16,3	6,1	4,0	14,3	0,5	18,5	35,4	4,9
1976	18,9	5,0	3,3	13,4	1,3	18,7	34,8	4,6
1977	22,4	4,8	3,2	12,9	1,5	17,7	32,7	4,8
1978	16,7	3,7	2,9	10,7	1,0	20,9	38,7	5,3
1979	15,9	3,7	2,8	10,0	1,1	17,0	31,4	18,1
1980	18,7	3,2	2,8	10,0	0,1	21,5	21,6	22,1
1981	19,8	3,7	2,9	10,9	1,1	21,2	29,9	10,6
1982	19,6	3,2	2,6	8,5	0,5	19,4	26,4	19,8
1983	20,4	3,1	2,3	8,2	1,1	16,8	26,0	22,1
1984	23,9	3,3	2,6	8,3	0,8	19,3	27,1	14,8
1985	25,1	3,5	2,6	8,5	1,2	21,1	28,4	9,6
1986	25,7	3,3	2,5	8,2	1,0	18,3	30,4	10,7
1987	24,3	3,5	2,7	8,6	1,3	29,1	25,6	4,8
1988	24,5	3,6	2,7	8,8	0,5	28,3	21,2	10,5
1989	29,1	4,0	3,0	9,9	0,5	21,8	26,1	5,7
1990	26,7	2,9	2,7	8,6	0,6	20,8	18,9	18,8
1991	29,0	3,4	2,5	8,5	0,8	20,9	19,1	15,8
1992	31,5	3,2	2,6	8,8	0,5	21,9	15,4	16,1
1993	39,9	3,1	2,7	8,3	0,4	13,9	18,9	12,8
1994	35,5	3,2	2,8	8,4	0,4	15,8	18,5	15,4
1995	33,5	2,9	2,5	7,2	0,4	14,4	16,5	22,7
1996	31,8	3,1	3,0	8,7	0,5	16,0	15,8	21,1
1997	34,9	3,0	3,0	8,4	0,3	14,2	8,9	27,4
1998	28,9	2,4	3,2	8,4	0,4	16,4	8,1	32,2
1999	28,0	2,1	2,9	8,5	0,3	20,0	8,2	30,0
2000	27,4	2,6	3,3	9,1	0,4	18,4	8,4	30,3
2001	31,8	2,6	3,2	9,2	0,2	13,7	8,7	30,5
2002	33,2	3,3	3,0	8,7	0,3	11,8	8,5	31,2
2003	31,2	3,0	2,9	8,8	0,2	11,9	8,3	33,7
2004	32,7	3,4	3,3	10,3	0,2	12,1	8,6	29,4
2005	35,1	3,4	3,5	9,8	0,2	12,0	8,2	27,8
2006	36,0	3,2	3,7	10,4	0,2	12,4	8,4	25,6
2007	35,5	3,0	3,3	9,6	0,3	13,2	9,1	26,0
2008	37,3	3,2	2,8	8,7	0,4	14,6	6,6	26,4
2009	35,8	3,3	3,2	8,7	0,3	16,3	7,2	25,2

Nota:

Per la ricostruzione delle categorie in serie storica, vedi Appendice 2 – Nota metodologica.

Fonti:

Dal 1862 al 1967, RGS (1969), Il bilancio dello Stato italiano dal 1862 al 1967 - Volume I: Allegati statistici.

Dal 1968 al 2002, Rendiconto generale dello Stato.

Dal 2003, Universo consuntivo, Datawarehouse RGS.

Tavola 21 - Percentuale della spesa del bilancio dello Stato per Amministrazione responsabile. Anni vari tra il 1871 e il 2009.
(Incidenza percentuale della parte corrente e in conto capitale tra Amministrazioni)
(1/4)

Amministrazione	1871		1881		1899-900		1904-905		1910-11		1925-26		1934-35		1945-46		1950-51	
	Spesa corrente	Spesa c/capitale	Spesa corrente	Spesa c/capitale	Spesa corrente	Spesa c/capitale	Spesa corrente	Spesa c/capitale	Spesa corrente	Spesa c/capitale	Spesa corrente	Spesa c/capitale	Spesa corrente	Spesa c/capitale	Spesa corrente	Spesa c/capitale	Spesa corrente	Spesa c/capitale
Ministero dell'Interno	3,8	1,2	4,5	1,7	4,3	2,9	4,4	3,1	6,3	2,7	3,5	2,1	3,5	0,0	9,2	10,8	7,0	7,4
Ministero degli Affari Esteri	0,4	0,0	0,5	0,1	1,0	0,3	1,0	0,0	1,0	0,8	0,5	1,5	1,2	5,5	0,3	0,1	0,3	0,9
Ministero delle Colonie											1,7	3,2	3,9	0,4				
Ministero dell'Africa Italiana															0,3	0,6	0,4	1,0
Ministero della Guerra	13,8	3,5	15,9	13,7	16,6	14,6	16,6	10,7	17,3	17,1	17,8	5,7	15,2	1,8	21,6	21,2		
Ministero della Marina	2,1	3,7	2,9	0,6	7,8	3,8	7,0	7,1	10,2	2,9	7,3	1,4	6,8	3,7	11,1	5,3		
Ministero dell'Aeronautica											2,9	0,1	3,4	0,8	6,3	0,9		
Ministero della Difesa																	1,0	1,1
Ministero di Grazia, Giustizia e Culti	2,7	0,8	2,5	0,1	2,5	0,0	2,6	0,0	2,8	0,2								
Ministero della Giustizia e degli Affari di Culto											3,2	0,8						
Ministero di Grazia e Giustizia													2,1	0,0	4,5	0,0	3,6	0,0
Ministero della Giustizia																		
Ministero del Bilancio																	0,0	0,0
Ministero del Bilancio e della Programmazione Economica																		
Ministero del Tesoro			56,2	20,3	45,6	23,7	43,9	30,3	32,8	44,9					14,9	39,4	20,2	56,8
Ministero delle Finanze	71,6	38,8	10,2	0,6	13,0	3,0	12,6	5,6	15,9	1,4	49,3	63,1	44,0	77,7	9,5	0,2	13,7	1,2
Ministero delle Partecipazioni Statali																		
Ministero dell'Economia e delle Finanze																		
Ministero dell'Educazione Nazionale																		
Ministero della Pubblica Istruzione	1,4	0,4	2,1	0,8	2,9	0,7	3,2	1,4	4,5	1,3	8,6	2,6	7,3	0,0			17,8	0,7
Ministero dell'Università e della Ricerca																		
Ministero dell'Istruzione, dell'Università e della Ricerca																		
Ministero per i Beni e le Attività Culturali																		
Ministero per i Beni Culturali e Ambientali																		
Ministero del Turismo e dello Spettacolo																		
Ministero dell'Ambiente																		
Ministero dell'Ambiente e della Tutela del Territorio																		
Ministero dell'Ambiente e della Tutela del Territorio e del Mare																		

Nota:

la spesa analizzata corrisponde alla spesa corrente e alla spesa in conto capitale (Titolo I e Titolo II) esclusa la spesa per rimborso passività finanziarie (Titolo III).

Fonti:

Dal 1871 al 2002, Rendiconto generale dello Stato. Dal 2003, Universo consuntivo, Datawarehouse RGS.

Tavola 21 - Percentuale della spesa del bilancio dello Stato per Amministrazione responsabile. Anni vari tra il 1871 e il 2009.
(Incidenza percentuale della parte corrente e in conto capitale tra Amministrazioni)
(2/4)

Amministrazione	1955-56		1960-61		1970		1985		1995		2001		2005		2009	
	Spesa corrente	Spesa c/capitale	Spesa corrente	Spesa c/capitale	Spesa corrente	Spesa c/capitale	Spesa corrente	Spesa c/capitale	Spesa corrente	Spesa c/capitale	Spesa corrente	Spesa c/capitale	Spesa corrente	Spesa c/capitale	Spesa corrente	Spesa c/capitale
Ministero dell'interno	6,6	6,2	6,7	3,7	5,6	0,9	12,5	0,0	8,9	12,3	6,2	8,4	5,7	6,2	6,2	4,7
Ministero degli Affari Esteri	1,2	0,9	1,4	0,6	0,9	0,3	0,6	0,3	0,4	0,0	0,5	0,0	0,5	0,5	0,4	0,0
Ministero delle Colonie																
Ministero dell'Africa Italiana																
Ministero della Guerra																
Ministero della Marina																
Ministero dell'Aeronautica																
Ministero della Difesa	26,6	6,6	23,5	5,3	14,8	0,3	5,7	0,2	4,5	0,9	4,6	3,5	4,7	6,4	4,3	4,5
Ministero di Grazia, Giustizia e Culti																
Ministero della Giustizia e degli Affari di Culto																
Ministero di Grazia e Giustizia	3,0	0,0	2,9	0,0	1,6	0,1	0,9	0,2	1,1	0,5						
Ministero della Giustizia											1,5	0,4	1,8	0,5	1,7	0,6
Ministero del Bilancio	0,0	0,0	0,0	0,0	0,0	0,0										
Ministero del Bilancio e della Programmazione Economica							0,0	11,6	0,0	9,5						
Ministero del Tesoro	20,9	61,2	16,3	55,3	21,1	50,2	55,1	57,0	58,9	39,8						
Ministero delle Finanze	14,9	1,2	17,1	1,7	15,0	0,1	3,0	0,3	5,3	0,3						
Ministero delle Partecipazioni Statali			0,0	3,0	0,0	10,1	0,0	7,0								
Ministero dell'Economia e delle Finanze											59,1	47,0	57,6	55,8	57,7	52,7
Ministero dell'Educazione Nazionale																
Ministero della Pubblica Istruzione	17,7	0,5	19,8	1,4	19,2	1,2	9,7	1,2	7,4	0,0						
Ministero dell'Università e della Ricerca									1,4	5,6						
Ministero dell'Istruzione, dell'Università e della Ricerca											12,4	7,0	11,9	7,1	11,6	4,8
Ministero per i Beni e le Attività Culturali											0,4	1,6	0,3	1,8	0,3	1,7
Ministero per i Beni Culturali e Ambientali									0,2	0,4	0,2	1,0				
Ministero del Turismo e dello Spettacolo			0,3	1,2	0,4	0,7	0,2	0,6								
Ministero dell'Ambiente									0,0	0,6						
Ministero dell'Ambiente e della Tutela del Territorio											0,1	3,1	0,1	2,4		
Ministero dell'Ambiente e della Tutela del Territorio e del Mare															0,1	1,7

Nota:

la spesa analizzata corrisponde alla spesa corrente e alla spesa in conto capitale (Titolo I e Titolo II) esclusa la spesa per rimborso passività finanziarie (Titolo III).

Fonti:

Dal 1871 al 2002, Rendiconto generale dello Stato. Dal 2003, Universo consuntivo, Datawarehouse RGS.

Tavola 21 - Percentuale della spesa del bilancio dello Stato per Amministrazione responsabile. Anni vari tra il 1871 e il 2009.
(Incidenza percentuale della parte corrente e in conto capitale tra Amministrazioni)
(3/4)

Amministrazione	1871		1881		1899-900		1904-905		1910-11		1925-26		1934-35		1945-46		1950-51	
	Spesa corrente	c/capitale	Spesa corrente	c/capitale	Spesa corrente	c/capitale	Spesa corrente	c/capitale	Spesa corrente	c/capitale	Spesa corrente	c/capitale	Spesa corrente	c/capitale	Spesa corrente	c/capitale	Spesa corrente	c/capitale
Ministero dell'Agricoltura, dell'Industria e Commercio	0,4	0,2	0,7	1,7	0,6	3,5	0,8	2,3	0,9	1,6								
Ministero delle Politiche Agricole e Forestali																		
Ministero delle Politiche Agricole Alimentari e Forestali																		
Ministero dell'Economia Nazionale											1,5	2,3						
Ministero del Commercio con l'Estero																	0,1	0,9
Ministero dell'Industria e Commercio													2,8	10,0	0,3	0,1	0,2	0,1
Ministero dell'Agricoltura e delle Foreste															1,6	1,0	0,8	5,3
Ministero delle Attività Produttive																		
Ministero dello Sviluppo Economico																		
Ministero delle Corporazioni													0,7	0,0				
Ministero del Lavoro e della Previdenza Sociale															0,9	3,3	0,5	6,8
Ministero del Lavoro, della Salute e delle Politiche Sociali																		
Ministero del Lavoro e delle Politiche Sociali																		
Ministero della Salute																		
Ministero della Sanità																		
Ministero delle Comunicazioni																		
Ministero delle Poste e Telegrafi					4,0	0,0	6,1	1,1	5,7	2,3								
Ministero delle Poste e delle Telecomunicazioni											1,7	3,6						
Ministero della Marina Mercantile																	32,7	4,1
Ministero dei Trasporti e dell'Aviazione Civile																		
Ministero dei Trasporti e della Navigazione																		
Ministero dei Trasporti															0,4	0,1	0,3	1,1
Ministero dei Lavori Pubblici	3,7	51,4	4,5	60,4	1,7	47,4	1,8	38,4	2,5	24,9	2,1	13,7	6,0	0,1	2,7	11,5	1,5	12,5
Ministero delle Infrastrutture e dei Trasporti																		
Ministero dell'Assistenza Post-bellica															0,0	5,1		
Ministero della Ricostruzione															0,0	0,0		
Ministero della Consulta Nazionale															0,0	0,0		
Ministero della Costituente															0,0	0,0		
Presidenza del Consiglio dei Ministri																		
Totale complessivo	100,0	100,0	100,0	100,0	100,0	100,0	100,0	100,0	100,0	100,0	100,0	100,0	100,0	100,0	100,0	100,0	100,0	100,0

Nota:

la spesa analizzata corrisponde alla spesa corrente e alla spesa in conto capitale (Titolo I e Titolo II) esclusa la spesa per rimborso passività finanziarie (Titolo III).

Fonti:

Dal 1871 al 2002, Rendiconto generale dello Stato. Dal 2003, Universo consuntivo, Datawarehouse RGS.

Tavola 21 - Percentuale della spesa del bilancio dello Stato per Amministrazione responsabile. Anni vari tra il 1871 e il 2009.
(Incidenza percentuale della parte corrente e in conto capitale tra Amministrazioni)
(4/4)

Amministrazione	1955-56		1960-61		1970		1985		1995		2001		2005		2009	
	Spesa corrente	Spesa c/capitale	Spesa corrente	Spesa c/capitale	Spesa corrente	Spesa c/capitale	Spesa corrente	Spesa c/capitale	Spesa corrente	Spesa c/capitale	Spesa corrente	Spesa c/capitale	Spesa corrente	Spesa c/capitale	Spesa corrente	Spesa c/capitale
Ministero dell'Agricoltura, dell'Industria e Commercio																
Ministero delle Politiche Agricole e Forestali																
Ministero delle Politiche Agricole Alimentari e Forestali												0,2	1,9	0,2	1,8	
Ministero dell'Economia Nazionale																
Ministero del Commercio con l'Estero	0,1	0,0	0,2	0,0	0,2	0,0	0,1	0,0	0,1	0,0						
Ministero dell'Industria e Commercio	0,2	0,2	0,3	1,5	0,3	3,1	0,0	7,4	0,0	11,3						
Ministero dell'Agricoltura e delle Foreste	0,9	6,4	1,1	7,7	3,6	11,9	0,2	2,5	0,1	2,0						
Ministero delle Attività Produttive																
Ministero dello Sviluppo Economico												0,1	7,5	0,1	7,1	
Ministero delle Corporazioni															0,2	13,6
Ministero del Lavoro e della Previdenza Sociale	5,2	1,8	6,4	0,9	13,4	0,8	8,1	0,4	9,8	0,0						
Ministero del Lavoro, della Salute e delle Politiche Sociali																
Ministero del Lavoro e delle Politiche Sociali												13,8	5,3	16,2	2,6	
Ministero della Salute												0,3	0,0	0,3	0,3	
Ministero della Sanità			1,8	0,1	1,2	0,0	0,2	0,0	0,2	0,4						
Ministero delle Comunicazioni																
Ministero delle Poste e Telegrafi												0,0	0,0	0,0	0,4	
Ministero delle Poste e delle Telecomunicazioni	0,0	0,0	0,0	0,0	0,0	0,0	0,0	0,0	0,0	0,0						
Ministero della Marina Mercantile	1,1	1,2	0,6	1,0	1,0	1,5	0,2	1,3								
Ministero dei Trasporti e dell'Aviazione Civile					0,8	0,6										
Ministero dei Trasporti e della Navigazione							2,0	1,3	0,6	3,3						
Ministero dei Trasporti	0,4	1,2	0,4	0,8												
Ministero dei Lavori Pubblici	1,2	12,7	1,1	15,7	0,7	18,2	0,1	6,3	0,4	10,8						
Ministero delle Infrastrutture e dei Trasporti												0,8	14,2	0,6	7,2	10,5
Ministero dell'Assistenza Post-bellica																
Ministero della Ricostruzione																
Ministero della Consulenza Nazionale																
Ministero della Costituente																
Presidenza del Consiglio dei Ministri							1,3	2,0	0,5	1,9						
Totale complessivo	100,0	100,0	100,0	100,0	100,0	100,0	100,0	100,0	100,0	100,0	100,0	100,0	100,0	100,0	100,0	100,0

Nota: la spesa analizzata corrisponde alla spesa corrente e alla spesa in conto capitale (Titolo I e Titolo II) esclusa la spesa per rimborso passività finanziarie (Titolo III).

Fonti: Dal 1871 al 2002, Rendiconto generale dello Stato. Dal 2003, Universo consuntivo, Datawarehouse RGS.

Tavola 22 - Ripartizione della spesa corrente e in conto capitale del bilancio dello Stato per Amministrazione responsabile. Anni vari tra il 1871 e il 2009.
(Ripartizione percentuale della parte corrente e in conto capitale sul totale Amministrazione)
(1/4)

Amministrazione	1871		1881		1899-900		1904-905		1910-11		1925-26		1934-35		1945-46		1950-51	
	Spesa corrente	Spesa c/capitale	Spesa corrente	Spesa c/capitale	Spesa corrente	Spesa c/capitale	Spesa corrente	Spesa c/capitale	Spesa corrente	Spesa c/capitale	Spesa corrente	Spesa c/capitale	Spesa corrente	Spesa c/capitale	Spesa corrente	Spesa c/capitale	Spesa corrente	Spesa c/capitale
Ministero dell'Interno	96,0	4,0	97,1	2,9	95,5	4,5	93,5	6,5	89,7	10,3	75,9	24,1	100,0	0,0	26,7	73,3	51,3	48,7
Ministero degli Affari Esteri	98,7	1,3	99,0	1,0	98,0	2,0	99,7	0,3	82,0	18,0	37,0	63,0	79,9	20,1	51,8	48,2	27,9	72,1
Ministero delle Colonie											49,7	50,3	99,4	0,6				
Ministero dell'Africa Italiana															16,1	83,9	32,7	67,3
Ministero della Guerra	96,7	3,3	93,7	6,3	94,2	5,8	94,0	6,0	78,8	21,2	85,3	14,7	99,4	0,6	30,5	69,5		
Ministero della Marina	81,0	19,0	98,3	1,7	96,7	3,3	90,8	9,2	92,9	7,1	90,8	9,2	97,1	2,9	47,3	52,7		
Ministero dell'Aeronautica											98,2	1,8	98,7	1,3	74,8	25,2		
Ministero della Difesa																	49,7	50,3
Ministero di Grazia, Giustizia e Culti	95,9	4,1	99,7	0,3	99,9	0,1	99,9	0,1	98,2	1,8								
Ministero della Giustizia e degli Affari di Culto											88,2	11,8						
Ministero di Grazia e Giustizia													100,0	0,0	99,8	0,2	99,3	0,7
Ministero della Giustizia																		
Ministero del Bilancio																	100,0	0,0
Ministero del Bilancio e della Programmazione Economica																		
Ministero del Tesoro			97,2	2,8	96,5	3,5	93,5	6,5	72,9	27,1					14,0	86,0	28,4	71,6
Ministero delle Finanze	93,2	6,8	99,6	0,4	98,4	1,6	95,7	4,3	97,7	2,3	59,0	41,0	91,1	8,9	94,7	5,3	92,8	7,2
Ministero delle Partecipazioni Statali																		
Ministero dell'Economia e delle Finanze																		
Ministero dell'Educazione Nazionale																		
Ministero della Pubblica Istruzione	96,5	3,5	97,0	3,0	98,3	1,7	95,9	4,1	92,6	7,4	85,9	14,1	100,0	0,0	96,1	3,9	96,7	3,3
Ministero dell'Università e della Ricerca																		
Ministero dell'Istruzione, dell'Università e della Ricerca																		
Ministero per i Beni e le Attività Culturali																		
Ministero per i Beni Culturali e Ambientali																		
Ministero del Turismo e dello Spettacolo																		
Ministero dell'Ambiente																		
Ministero dell'Ambiente e della Tutela del Territorio																		
Ministero dell'Ambiente e della Tutela del Territorio e del Mare																		

Nota:

la spesa analizzata corrisponde alla spesa corrente e alla spesa in conto capitale (Titolo I e Titolo II) esclusa la spesa per rimborso passività finanziarie (Titolo III).

Fonti:

Dal 1871 al 2002, Rendiconto generale dello Stato. Dal 2003, Universo consuntivo, Datawarehouse RGS.

Tavola 22 - Ripartizione della spesa corrente e in conto capitale del bilancio dello Stato per Amministrazione responsabile. Anni vari tra il 1871 e il 2009.
(Ripartizione percentuale della parte corrente e in conto capitale sul totale Amministrazione)
(2/4)

Amministrazione	1955-56		1960-61		1970		1985		1995		2001		2005		2009	
	Spesa corrente	Spesa c/capitale	Spesa corrente	Spesa c/capitale	Spesa corrente	Spesa c/capitale	Spesa corrente	Spesa c/capitale	Spesa corrente	Spesa c/capitale	Spesa corrente	Spesa c/capitale	Spesa corrente	Spesa c/capitale	Spesa corrente	Spesa c/capitale
Ministero dell'Interno	60,3	39,7	73,7	26,3	96,4	3,6	99,9	0,1	85,1	14,9	85,7	14,3	89,9	10,1	92,0	8,0
Ministero degli Affari Esteri	65,8	34,2	77,9	22,1	93,6	6,4	91,4	8,6	99,9	0,1	99,4	0,6	91,4	8,6	99,5	0,5
Ministero delle Colonie																
Ministero dell'Africa Italiana																
Ministero della Guerra																
Ministero della Marina																
Ministero dell'Aeronautica																
Ministero della Difesa	85,1	14,9	87,2	12,8	99,6	0,4	99,3	0,7	97,6	2,4	91,5	8,5	87,6	12,4	89,3	10,7
Ministero di Grazia, Giustizia e Culto																
Ministero della Giustizia e degli Affari di Culto																
Ministero di Grazia e Giustizia	99,7	0,3	99,9	0,1	99,1	0,9	95,3	4,7	94,9	5,1	96,8	3,2	97,3	2,7	96,3	3,7
Ministero della Giustizia																
Ministero del Bilancio	100,0	0,0	100,0	0,0	100,0	0,0										
Ministero del Bilancio e della Programmazione Economica							0,3	99,7	2,8	97,2						
Ministero del Tesoro	32,6	67,4	31,1	68,9	64,2	35,8	82,9	17,1	92,1	7,9						
Ministero delle Finanze	94,6	5,4	93,8	6,2	99,8	0,2	97,9	2,1	99,3	0,7						
Ministero delle Partecipazioni Statali			0,6	99,4	0,2	99,8	0,1	99,9								
Ministero dell'Economia e delle Finanze											91,1	8,9	90,9	9,1	90,5	9,5
Ministero dell'Educazione Nazionale																
Ministero della Pubblica Istruzione	98,2	1,8	95,7	4,3	98,5	1,5	97,5	2,5	100,0	0,0						
Ministero dell'Università e della Ricerca									66,5	33,5						
Ministero dell'Istruzione, dell'Università e della Ricerca											93,4	6,6	94,2	5,8	95,5	4,5
Ministero per i Beni e le Attività Culturali											68,4	31,6	64,1	35,9	62,1	37,9
Ministero per i Beni Culturali e Ambientali							75,1	24,9	63,5	36,5						
Ministero del Turismo e dello Spettacolo			28,2	71,8	69,6	30,4	63,4	36,6								
Ministero dell'Ambiente									31,9	68,1						
Ministero dell'Ambiente e della Tutela del Territorio											19,2	80,8	27,3	72,7		
Ministero dell'Ambiente e della Tutela del Territorio e del Mare															28,9	71,1

Nota:

la spesa analizzata corrisponde alla spesa corrente e alla spesa in conto capitale (Titolo I e Titolo II) esclusa la spesa per rimborso passività finanziarie (Titolo III).

Fonti:

Dal 1871 al 2002, Rendiconto generale dello Stato. Dal 2003, Universo consuntivo, Datawarehouse RGS.

Tavola 22 - Ripartizione della spesa corrente e in conto capitale del bilancio dello Stato per Amministrazione responsabile. Anni vari tra il 1871 e il 2009.
(Ripartizione percentuale della parte corrente e in conto capitale sul totale Amministrazione)
(3/4)

Amministrazione	1871		1881		1899-900		1904-905		1910-11		1925-26		1934-35		1945-46		1950-51	
	Spesa corrente	Spesa c/capitale	Spesa corrente	Spesa c/capitale	Spesa corrente	Spesa c/capitale	Spesa corrente	Spesa c/capitale	Spesa corrente	Spesa c/capitale	Spesa corrente	Spesa c/capitale	Spesa corrente	Spesa c/capitale	Spesa corrente	Spesa c/capitale	Spesa corrente	Spesa c/capitale
Ministero dell'Agricoltura, dell'Industria e Commercio	94,5	5,5	83,3	16,7	70,3	29,7	77,1	22,9	68,8	31,2								
Ministero delle Politiche Agricole e Forestali																		
Ministero delle Politiche Agricole Alimentari e Forestali											54,3	45,7						
Ministero dell'Economia Nazionale																	6,6	93,4
Ministero del Commercio con l'Estero																	59,8	40,2
Ministero dell'Industria e Commercio																	61,8	38,2
Ministero dell'Agricoltura e delle Foreste													83,2	16,8			14,7	85,3
Ministero delle Attività Produttive																		
Ministero dello Sviluppo Economico																		
Ministero delle Corporazioni													100,0	0,0				
Ministero del Lavoro e della Previdenza Sociale																	10,1	89,9
Ministero del Lavoro, della Salute e delle Politiche Sociali																		
Ministero del Lavoro e delle Politiche Sociali																		
Ministero della Salute																		
Ministero della Sanità																		
Ministero delle Comunicazioni																		
Ministero delle Poste e Telegrafi					99,9	0,1	98,2	1,8	90,2	9,8			46,1	53,9	100,0	0,0		
Ministero delle Poste e delle Telecomunicazioni																	100,0	0,0
Ministero della Marina Mercantile																		89,9
Ministero dei Trasporti e dell'Aviazione Civile																		
Ministero dei Trasporti e della Navigazione																		
Ministero dei Trasporti																		
Ministero dei Lavori Pubblici	35,1	64,9	48,5	51,5	33,9	66,1	31,8	68,2	27,1	72,9	21,7	78,3	99,9	0,1	9,2	90,8	11,7	88,3
Ministero delle Infrastrutture e dei Trasporti																		
Ministero dell'Assistenza Post-bellica																	0,1	99,9
Ministero della Ricostruzione																	88,3	11,7
Ministero della Consulta Nazionale																	100,0	0,0
Ministero della Costituente																	100,0	0,0
Presidenza del Consiglio dei Ministri																		
Totale complessivo	88,1	11,9	92,7	7,3	93,4	6,6	90,9	9,1	78,6	21,4	64,8	35,2	94,7	5,3	30,1	69,9	52,8	47,2

Nota:

la spesa analizzata corrisponde alla spesa corrente e alla spesa in conto capitale (Titolo I e Titolo II) esclusa la spesa per rimborso passività finanziarie (Titolo III).

Fonti:

Dal 1871 al 2002, Rendiconto generale dello Stato. Dal 2003, Universo consuntivo, Datawarehouse RGS.

Tavola 22 - Ripartizione della spesa corrente e in conto capitale del bilancio dello Stato per Amministrazione responsabile. Anni vari tra il 1871 e il 2009.
(Ripartizione percentuale della parte corrente e in conto capitale sul totale Amministrazione)
(4/4)

Amministrazione	1955-56		1960-61		1970		1985		1995		2001		2005		2009	
	Spesa corrente	Spesa c/capitale	Spesa corrente	Spesa c/capitale	Spesa corrente	Spesa c/capitale	Spesa corrente	Spesa c/capitale	Spesa corrente	Spesa c/capitale	Spesa corrente	Spesa c/capitale	Spesa corrente	Spesa c/capitale	Spesa corrente	Spesa c/capitale
Ministero dell'Agricoltura, dell'Industria e Commercio																
Ministero delle Politiche Agricole e Forestali											40,4	59,6	49,0	51,0		
Ministero delle Politiche Agricole Alimentari e Forestali															56,8	43,2
Ministero dell'Economia Nazionale																
Ministero del Commercio con l'Estero	91,7	8,3	96,6	3,4	98,7	1,3	100,0	0,0	100,0	0,0						
Ministero dell'Industria e Commercio	55,3	44,7	25,5	74,5	32,6	67,4	2,0	98,0	2,8	97,2						
Ministero dell'Agricoltura e delle Foreste	16,4	83,6	18,3	81,7	56,3	43,7	27,3	72,7	34,9	65,1						
Ministero delle Attività Produttive											11,5	88,5	14,4	85,6		
Ministero dello Sviluppo Economico															9,0	91,0
Ministero delle Corporazioni																
Ministero del Lavoro e della Previdenza Sociale	80,2	19,8	91,4	8,6	98,6	1,4	99,0	1,0	99,9	0,1						
Ministero del Lavoro, della Salute e delle Politiche Sociali															97,5	2,5
Ministero del Lavoro e delle Politiche Sociali											95,5	4,5	98,3	1,7		
Ministero della Salute											98,5	1,5	90,9	9,1		
Ministero della Sanità			97,3	2,7	99,6	0,4	98,8	1,2	83,5	16,5						
Ministero delle Comunicazioni																
Ministero delle Poste e Telegrafi																
Ministero delle Poste e delle Telecomunicazioni	100,0	0,0	100,0	0,0	100,0	0,0	100,0	0,0	98,8	1,2						
Ministero della Marina Mercantile	58,1	41,9	48,0	52,0	75,4	24,6	43,7	56,3								
Ministero dei Trasporti e dell'Aviazione Civile					85,8	14,2										
Ministero dei Trasporti e della Navigazione							88,1	11,9	57,7	42,3						
Ministero dei Trasporti	31,2	68,8	39,0	61,0												
Ministero dei Lavori Pubblici	12,3	87,7	10,0	90,0	14,2	85,8	5,2	94,8	20,9	79,1						
Ministero delle Infrastrutture e dei Trasporti											30,8	69,2	46,3	53,7	36,7	63,3
Ministero dell'Assistenza Post-bellica																
Ministero della Ricostruzione																
Ministero della Consulta Nazionale																
Ministero della Costituente																
Presidenza del Consiglio dei Ministri																
Totale complessivo	58,6	41,4	60,6	39,4	81,0	19,0	83,3	16,7	88,8	11,2	89,0	11,0	90,6	9,4	89,7	10,3

Nota: la spesa analizzata corrisponde alla spesa corrente e alla spesa in conto capitale (Titolo I e Titolo II) esclusa la spesa per rimborso passività finanziarie (Titolo III).

Fonti: Dal 1871 al 2002, Rendiconto generale dello Stato. Dal 2003, Universo consuntivo, Datawarehouse RGS.

APPENDICE 2
NOTA METODOLOGICA

Nota metodologica

I dati di spesa del bilancio dello Stato fanno riferimento ai **pagamenti totali** erogati nell'anno, ricavati dal bilancio consuntivo.

Dal 1862 al 1967, le ricostruzioni per categoria economica e funzionale sono quelle effettuate nel volume RGS (1969), *Il bilancio dello Stato italiano dal 1862 al 1967 - Volume I: Allegati statistici*. Dal 1968, i dati sono derivati dal Rendiconto generale dello Stato e dal 2003, dall'universo "consuntivo" del datawarehouse RGS.

Dal 1884 al 1965 l'esercizio finanziario si svolgeva da luglio a giugno dell'anno successivo; i dati sono stati ricondotti all'anno solare sulla base di una stima ottenuta sommando la metà delle spese sostenute nei due esercizi successivi adottando un'ipotesi di equidistribuzione della spesa nel corso dell'esercizio.

La ricostruzione delle categorie funzionali ed economiche è stata elaborata aggregando le voci tipicamente adottate nei documenti di bilancio nei diversi periodi analizzati secondo le tavole sottoriportate.

Ricostruzione spesa dello Stato per categorie funzionali

Denominazione categoria funzionale	Categorie funzionali nei documenti di bilancio dal 1998 al 2009	Categorie funzionali nei documenti di bilancio dal 1968 al 1997	Ricostruzione del volume RGS(1969) per gli anni dal 1869 al 1967
Amministrazione generale (inclusi oneri non ripartibili e relazioni internazionali)	Servizi generali delle pubbliche amministrazioni	Sezione I - Amministrazione generale Sezione XX - Interessi di debiti Sezione XIX - Fondo speciali e di riserva Sezione XXI - Oneri non ripartibili Sezione V - Relazioni internazionali	Amministrazione generale (comprende culto) Oneri non ripartibili Relazioni internazionali
Difesa nazionale	Difesa	Sezione II - Difesa nazionale	Difesa nazionale
Giustizia e sicurezza pubblica	Ordine pubblico e sicurezza	Sezione XVII - Protezione civile e pubbliche calamità Sezione IV - Sicurezza Pubblica Sezione III - Giustizia	Sicurezza pubblica Giustizia
Azione ed interventi nel campo economico	Affari economici Protezione dell'ambiente	Sezione XVI - Opere ed interventi economici non attribuiti a particolari ecc. Sezione XIV - Industria, commercio e artigianato Sezione XII - Agricoltura e alimentazione Sezione XV - Interventi nelle aree depresse Sezione XVII - Finanza regionale e locale	Interventi in campo economico
Abitazioni e assetto territoriale	Abitazioni e assetto territoriale	Sezione XII - Trasporti, navigazione e comunicazioni	Trasporti e comunicazioni
Azione ed interventi nel campo sociale	Protezione sociale Sanità	Sezione VII - Edilizia Sezione IX - Lavoro e previdenza sociale Sezione X - Assistenza pubblica Sezione XI - Igiene e sanità	Interventi nel campo delle abitazioni Interventi nel campo sociale
Istruzione e cultura	Attività ricreative, culturali e di culto Istruzione	Sezione VI - Istruzione e cultura Sezione VII - Università e ricerca scientifica	Istruzione e cultura (non comprende culto)
Rimborso prestiti	Rimborso passività finanziarie	Sezione XXII - Rimborso prestiti	Rimborso di prestiti

Nota:

Alcune spese di entità particolarmente esigua hanno subito negli anni riclassificazioni difficilmente tracciabili; è per esempio il caso delle spese per il "culto" che fino al 1967 sono state contabilizzate nell'amministrazione generale, ma sono negli anni più recenti contabilizzate con le attività ricreative e culturali.

Ricostruzione spesa dello Stato per categorie economiche

Denominazione categoria economica	Categorie economiche nei documenti di bilancio dal 2000 al 2009	Categorie economiche nei documenti di bilancio dal 1968 al 2000	Ricostruzione del volume RGS(1969) per gli anni dal 1869 al 1967
Spesa corrente direttamente legata alla produzione di servizi	REDDITI DA LAVORO DIPENDENTE IMPOSTE PAGATE SULLA PRODUZIONE CONSUMI INTERMEDI	CATEGORIA II - PERSONALE IN ATTIVITA' DI SERVIZIO CATEGORIA III - PERSONALE IN QUIESCENZA CATEGORIA IV - ACQUISTO DI BENI E SERVIZI CATEGORIA I - SERVIZI DEGLI ORGANI COSTITUZIONALI	Personale in attività di servizio Acquisto di beni e servizi
<i>di cui: spese per il personale</i>	REDDITI DA LAVORO DIPENDENTE IMPOSTE PAGATE SULLA PRODUZIONE	CATEGORIA II - PERSONALE IN ATTIVITA' DI SERVIZIO CATEGORIA III - PERSONALE IN QUIESCENZA	Spese per personale
<i>Spesa in conto capitale direttamente legata alla produzione di servizi</i>	INVESTIMENTI FISSI LORDI E ACQUISTI DI TERRENI	CATEGORIA X - BENI ED OPERE IMMOBILIARI A CARICO DIRETTO DELLO STATO CATEGORIA XI - BENI MOBILI, MACCHINE ED ATTREZZATURE TECNICI-SCIENTIFICHE A CARICO DIRETTO DELLO STATO	Beni ed opere immobiliari a carico diretto dello Stato Beni mobili, macchine e attrezzature tecnico-scientifiche a carico diretto dello Stato
Trasferimenti correnti ad altre amministrazioni pubbliche, imprese e famiglie	RISORSE PROPRIE CEE TRASFERIMENTI A IMPRESE TRASFERIMENTI CORRENTI A ESTERO TRASFERIMENTI CORRENTI A FAMIGLIE E ISTITUZIONI SOCIALI TRASFERIMENTI CORRENTI A FAMIGLIE E ISTITUZIONI SOCIALI PRIVATE TRASFERIMENTI CORRENTI A IMPRESE TRASFERIMENTI CORRENTI AD AMMINISTRAZIONI PUBBLICHE	CATEGORIA V - TRASFERIMENTI	Trasferimenti correnti Personale in quiescenza
Trasferimenti in conto capitale ad altre amministrazioni pubbliche, imprese e famiglie	ALTRI TRASFERIMENTI IN CONTO CAPITALE CONTRIBUTI AGLI INVESTIMENTI CONTRIBUTI AGLI INVESTIMENTI A ESTERO CONTRIBUTI AGLI INVESTIMENTI A FAMIGLIE E ISTITUZIONI CONTRIBUTI AGLI INVESTIMENTI A FAMIGLIE E ISTITUZIONI SOCIALI PRIVATE CONTRIBUTI AGLI INVESTIMENTI AD IMPRESE	CATEGORIA XII - TRASFERIMENTI CATEGORIA XIV - CONCESSIONE DI CREDITI ED ANTICIPAZIONI PER FINALITA' PRODUTTIVE CATEGORIA XV - CONCESSIONE DI CREDITI ED ANTICIPAZIONI PER FINALITA' NON PRODUTTIVE	Trasferimenti in conto capitale Concessione di crediti e anticipazioni per finalità produttive Concessione di crediti e anticipazioni per finalità non produttive

Nota:

Fino al 1967 la spesa direttamente legata alla produzione di servizi (e il di cui della spesa per il personale) non comprende la CATEGORIA III - PERSONALE IN QUIESCENZA" che è invece inserita tra i trasferimenti.

(segue)

(Segue)

Denominazione categoria economica	Categorie economiche nei documenti di bilancio dal 2000 al 2009	Categorie economiche nei documenti di bilancio dal 1968 al 2000	Ricostruzione del volume RGS(1969) per gli anni dal 1869 al 1967
Interessi	INTERESSI PASSIVI E REDDITI DA CAPITALE	CATEGORIA VI - INTERESSI	Interessi
Rimborso prestiti	TITOLO III - RIMBORSO DI PRESTITI	TITOLO III - RIMBORSO DI PRESTITI	Rimborso prestiti
Altre uscite	AMMORTAMENTI ALTRE USCITE CORRENTI ACQUISIZIONI DI ATTIVITA' FINANZIARIE POSTE CORRETTIVE E COMPENSATIVE	CATEGORIA VIII - AMMORTAMENTI CATEGORIA XIII - PARTECIPAZIONI AZIONARIE E CONFERIMENTI CATEGORIA VII - POSTE CORRETTIVE E COMPENSATIVE DELLE ENTRATE	Somme non attribuibili correnti e in conto capitale Ammortamenti Partecipazioni azionarie e conferimenti Poste correttive e compensative delle entrate Spese promiscue

Nota:

Fino al 1967 la spesa direttamente legata alla produzione di servizi (e il di cui della spesa per il personale) non comprende la CATEGORIA III - PERSONALE IN QUIESCENZA" che è invece inserita tra i trasferimenti.

FONTI

Eurostat, Government finance statistics,
http://epp.eurostat.ec.europa.eu/portal/page/portal/government_finance_statistics/introduction

Istat (2010), Conti ed aggregati economici delle Amministrazioni pubbliche - Anni 1980-2009. Diffuso il: 28 giugno 2010.

http://www.istat.it/salastampa/comunicati/non_calendario/20100628_00/

Ministero del Tesoro - RGS (1969), Il bilancio dello Stato italiano dal 1862 al 1967 - Volume I: Allegati statistici.

Oecd, National Accounts, Main aggregates of general government,
http://stats.oecd.org/Index.aspx?DatasetCode=SNA_TABLE12

Ragioneria Generale dello Stato, Rendiconto Generale del bilancio dello Stato (*anni vari*)

Tanzi e Schuknecht (2007), La spesa pubblica nel XX secolo. Una prospettiva globale, Firenze University Press.

*Per informazioni e approfondimenti contattare la segreteria
del Servizio Studi Dipartimentale
della Ragioneria Generale dello Stato allo 06.47613811
o scrivere a rgs.segreteria.serviziostudidipartimentale@tesoro.it*



[www.rgs.mef.gov.it]

Online Menu - Contatti - FAQ - Guida al Sito - Link Utili - Chi siamo - Privacy - Home

HOME

- CHI SIAMO
- CONTATTI
- FAQ
- GUIDA AL SITO
- LINK UTILI
- CHI SIAMO
- PRIVACY

La contabilità e la finanza pubblica a portata di click